



# 제 1 편

## 시정개관

제1장 일반현황

제2장 2010 시정성과와  
2011 시정운영계획







## 제1장

# 일반현황

→ 제1절 연 혁

→ 제2절 지역여건

→ 제3절 기본현황

## 제1장

# 일반현황

### 제1절

### 연혁

목포시의 연혁을 상고시대, 삼국시대, 고려시대, 조선시대, 일제시대, 8·15광복 이후로 하여 살펴보면 다음과 같다.

#### 1. 상고시대

삼한의 부족국가 시대에는 마한의 세력권에 있었다.

#### 2. 삼국시대

백제의 세력확장으로 근초고왕 연대 (346~375년)에 백제에 병합되어 물야해라 하였고, 신라 경덕왕대에는 면주에 속했다.

삼국말엽 고려태조가 수군을 이끌고 이곳을 거쳐 영산강을 거슬러 올라가 나주에 이르렀다는 기록이 있다. 지명의 유래는 나주의 남쪽 포구(남포)라 하여 이곳을 목포(남포→맏포→목포)라 부르게 되었다는 설이 있지만 그보다 지형이 마치 목처럼 중요한 역할을 해서 목개라고 부르던 것을 한자로 옮겨써서 목포라고 하는 설이 더 유력하다.

※ 실제로 목포 입구에는 큰목, 작은목이라는 지명이 있다.

#### 3. 고려시대

혜종 3년 (946년)에 물양군이라 개칭하였다가 6대 성종조 (995년)에는 해양도 원나주목 무안현에 속했으나 그 후 제8대 현종조 (1018년)에 전라도의 한지역이 되었다. 여말에 이르러 나주 수진이 외방으로 나오면서부터 이곳은 전략상 요충지로 지목되었다.

## 4. 조선시대

예종조(1632년)에 전라주도, 인조조에 광남도, 영조조(1728년)에 전광도의 행정구역에 속했는데 나주지방에 이르는 해로의 입구인 이곳 목포지방에는 임진왜란 때 충무공 이순신 장군의 숭한 전설과 수군진영의 유적을 남겼다. 수군진영의 수장은 만호라 하였는데 목포 만호는 전라 15만호중 수문장이라 일컫고 고하, 비금, 팔금, 도초, 안좌(기좌), 안창, 자은, 장산, 하의, 압태, 우이, 흑산의 12도를 관리 했다.

1895년(고종 32년)에 나주부에서 무안부로 분리되었고, 1897년 10월 1일(광무원년)에 개항하여 무안항 또는 목포부라 부르게 되었다.

목포 만호는 진영소재 지구의 일반 행정도 장리했는데 직접관할에 속했던 곳은 관해, 용당, 산정, 죽교(쌍교), 목포의 5구역이었으며, 이즈음에 외국인의 거주와 무역을 허락하여 일본을 비롯한 영국, 러시아인등 외국인 다수가 입주하게 되었다.

## 5. 일제시대

1910년 10월1일 목포부로 개칭하였고, 1932년 1월 4일 무안군 이로면 죽교리 전역, 산정리 일부를 병합하여 8.6km<sup>2</sup>의 면적으로 확장, 인구 6만으로 전국6대 도시의 하나가 되었다.

## 6. 8. 15 광복이후

1948년 4월 1일 일본식의 단위구역 명칭 “정”을 “동”으로 개정하였고, 1949년 8월 15일 지방자치법의 공포(법률 제32호) 시행에 따라 목포부를 목포시로 개칭 하고, 1952년 4월 25일 제 1회 지방자치 선거로 시의회의 구성과 함께 민선시장을 선출했다.

1960년도의 시면적은 10.4km<sup>2</sup>, 행정동은 23개동, 22,878가구, 129,667명이었다. 1963년 1월 1일(시조례 제1175호) 무안군 이로면 일부를 당시에 합병하여 용당리, 상리를 이로동으로, 도서부인 달리·눌도등 13개 도서를 충무동으로 편성하여 25개의 행정동이 되었으며, 1970년 7월 1일 산정1동의 남부를 분동, 연동을 신설하여 행정동이 26개동으로 늘어났다.

1973년 7월 1일(대통령령 제 6542호) 무안군 삼향면 석현리를 이로동으로 합병 하였고, 1975년 7월 5일 해방이후 사용하던 재건반을 동단위로 반편성을 새로이 하여 301개통 1,382개 반으로 설정 하였으며, 1979년 5월 1일 용당동을 국도 간선도로를 경계로 용당1·2동으로 분동하여 시행정동은 27개동 352개통 1,720개 반으로 증설 되었다.

1987년 1월1일 대통령령 제12007호(1986년 12월 23일 공포)로 무안군 삼향면 대양리·옥암리를 편입하고 석현동 일부를 합하여 삼향동을 신설하여 28개의 행정동이 되었다.

1994년 7월6일 과대동인 이로동을 용해동과 상동으로 분동하여 시 행정동은 29개동 508개통 2,353개 반으로 증설되었다.

1997년 1월 1일 목포시 조례 제1805호에 의거 용당1동·용당2동·산정2동을 제외하고 기존의 29개동을 통 분합하여, 시 행정동은 26개동, 590통, 2,591개 반으로 조정되었다.

1999년 5월 3일 지역간 인구이동으로 인한 통 반간 인구·세대수의 불균형을 해소하기 위하여 통 반을 512통 2,160개 반으로 조정되었다.

2006년 8월 7일 행정여건의 변화와 2007 총액인건비제 시범운영 대비자치 조직권의 탄력적 운영여건 조성을 위해 인구유출이 심한 원도심지역의 7개동을 3개동으로 통합하여 시 행정동은 22개동, 543통, 2,358개반으로 조정되었다.

2007년 7월 1일 그동안 시행되어온 행정동의 통폐합 이후 발생한 행정여건의 변화로 행정동 간 경계조정이 불가피한 지역과 옥암 지구 공동주택 입주에 의한 행정수요에 대비하여 불합리한 행정동 간 경계조정을 실시하여 통 반을 조정하여 온 결과 2011. 12. 31 기준 현재 시행정동은 23개동, 560통 2,432개 반으로 조정되었다.

## 제2절

## 지역여건

### 1. 위치와 면적

목포시는 한반도의 최 서남단에 위치하고 있으며 북위 34° 44 ' (허사도)에서 34° 49 ' (삼향동) 동경 126° 2 ' (옥암동)에서 126° 17 ' (외달도)사이에 자리 잡고 있다.

북동쪽으로는 무안군, 북서쪽으로는 서해안의 여러 섬들로 이루어진 신안군, 남동

쪽은 영산강 하구둑을 가로질러 영암군, 남서쪽은 바다를 사이에 둔 해남군과 맞닿아 있으며 총면적은 50.123km<sup>2</sup>이다.

## 2. 지형과 기후

우리고장 최고의 자랑거리 가운데 하나인 유달산은, 호남의 등줄기인 노령산맥의 끝으로써 노령산맥을 거슬러 올라가면 소백산맥을 지나 태백산맥에 닿으니 이는 곧 태백산맥의 종착지라 할 수 있다. 노령산맥에서 시작된 영산강 줄기는 나주 평야를 지나 목포에 이르러 바다로 흘러간다.

시가지의 동쪽은 부주산(158m), 서쪽은 유달산(228m)으로 둘러 싸여 있고, 남쪽으로는 영산강 하구에 맞닿아 주위에 13개의 크고 작은 섬이 있어 자연항의 조건을 갖추고 있다.

이 지방 최고 어항의 하나로 커다란 역할을 맡고 있는 목포항은新安군, 해남군 등의 다도해를 잇는 연안항로의 중심지로서 제주도를 비롯하여 인근에 있는 165개의 섬(목포 항만청 관내 258개 섬 가운데 46%임)에 여객선을 운행하고 있다.

봄, 가을이 매우 짧은 것이 특징인 이곳 목포의 기후는 겨울에는 한냉건조하고, 여름에는 온난 다습한 계절풍지대에 속한다. 연평균 강우량이 1,126 mm로 여름철에는 비가 많고 몹시 습하다. 또한 바다와 맞닿아 있기 때문에 바람이 강하고 봄, 가을에는 안개가 많다.

연간 서리가 내리지 않는 날이 223일로 꽤 긴 편 이어서 벼농사에 알맞다. 그러나 바다에 닿아 있으면서 대륙성 기후의 영향을 크게 받기 때문에 기온의 일교차와 연교차가 심하게 나타나기도 한다.



제3절

기본현황

1. 면적, 인구

■ 면적 ■



(단위 : km<sup>2</sup>)

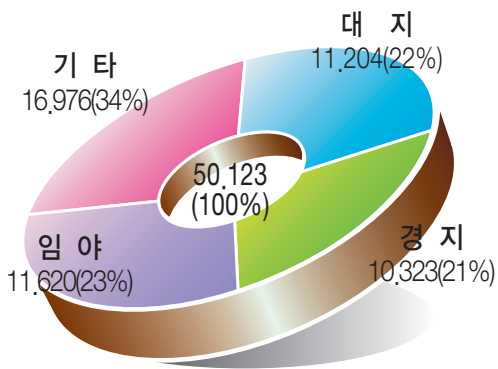

※해안선 : 71.4km

■ 용도지역 ■



(단위 : km<sup>2</sup>)

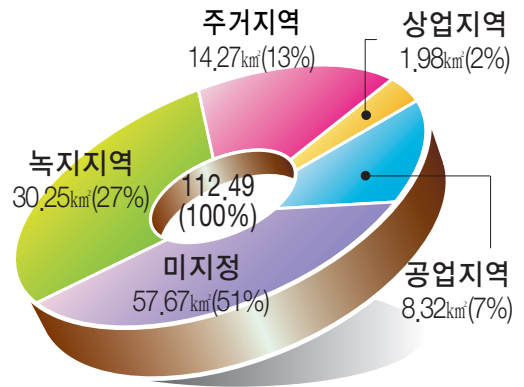

■ 도서 ■



면적	7.13km <sup>2</sup>
도서수	11
유인	5
무인	6

■ 인구, 세대 ■



인구	계	244,871
	남	122,415
구	여	122,456
	세대수	98,809
인구밀도 (명 / km <sup>2</sup> )		4885.4

※전라남도의 12.7%



## 나. 행정동 현황

(단위 : 명)

동 명	인 구	세 대	통	반
합 계	244,723	98,776	560	2,432
용당 1동	13,675	6,309	45	193
용당 2동	7,302	3,401	22	90
연 동	6,616	3,217	23	101
산 정 동	8,939	3,529	24	95
연 산 동	6,389	2,234	12	55
원 산 동	16,956	6,377	34	170
대 성 동	3,599	1,742	16	66
목 원 동	11,129	5,572	35	151
동 명 동	7,797	3,648	23	90
삼 학 동	7,117	2,723	18	77
만 호 동	4,512	2,349	14	62
유 달 동	7,048	3,586	28	109
죽 교 동	4,771	2,312	16	67
북 향 동	10,226	3,967	27	118
용 해 동	15,501	5,862	32	142
이 로 동	11,973	4,287	21	87
상 동	19,867	7,804	40	178
하 당 동	12,462	5,520	22	87
신 흥 동	18,797	6,440	33	153
삼 향 동	6,714	2,695	16	63
옥 암 동	11,411	3,898	19	73
부 흥 동	13,955	5,205	23	125
부 주 동	17,967	6,099	17	80

### ■ 외국인 ■

국명	합계	미국	일본	중국	인도네시아	필리핀	캐나다	기타
등록인원	2,123	67	52	1,184	63	115	38	605

## 2. 2011 재정

### 가. 예산규모

(단위 : 백만원)

구 분	2011	2012	증감률(%)
총 규 모	589,436	562,472	△4.6
일반회계	459,920	456,094	△0.8
특별회계	129,516	106,378	△17.9

#### (1) 일반회계

(단위 : 백만원)

■ 세 입 ■		■ 세 출 ■	
계	456,094(100%)	계	456,094(100%)
지방교부세	138,309(30.3%)	일반공공행정 및 공공질서	21,804(4.8%)
보조금	182,519(40%)	교육 및 문화관광	53,597(11.8%)
지방세	84,029(18.40%)	사회복지 및 보건	166,403(36.5%)
세외수입	37,272(8.2%)	농림해양수산 및 산업	24,396(5.4%)
재정보전금	13,272(3.1%)	교통 및 국토개발	64,923(14.2%)
		환경보호	45,875(10%)
		예비비	4,638(1%)

#### (2) 특별회계

(단위 : 백만원)

계	106,378	주 택 사 업	795
공 영 개 발	33,190	교 통 사 업	5,821
상 수 도 사 업	23,522	의료보험 사업	3,672
하 수 도 사 업	39,074	기반 시설	304

※ 1인당 담세액 : 343천원

※ 1인당 재정 수혜액 : 2,295천원

### 3. 행정조직

#### 가. 행정구역

(단위 : 개소)

행 정 동	법 정 동	자연부락	통	반
23	44	38	560	2,432

#### 나. 행정조직

(단위 : 개소)

본 청 City hall				직 속 기 관		사 업 소			동
국	실	과	담당	소	과·지소	단	과	소	
4	1	23	103	1	3	3	13	2	22

#### 다. 의회조직

(단위 : 명, 개소)

의원 수	운영위원	상임위원회	사 무 국	전문위원 수	담당
22	1	3	1	4	2

#### 라. 공 무 원

(단위 : 명)

■ 기관별 ■

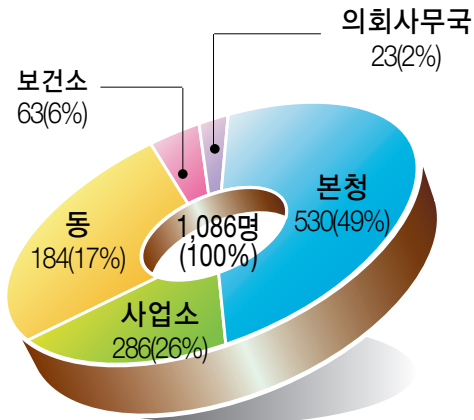

(단위 : 명)

■ 직종별 ■

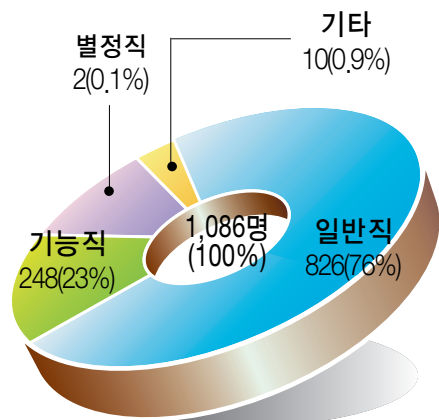

## 4. 주택, 상·하수도

### 가. 주 택

(단위 : 호)

계	단독주택	아파트	연립주택	다세대주택	기타
95,298	33,071	53,695	1,406	1,641	5,485

※주택 보급률 : 96.45% (2011. 12월말 98,809세대)

### 나. 상 수 도

급수인구	급 수 율	1일 급수량	1일1인당 급수량(l)	급수전수
244,222명	99.7%	92,822	380.1l	29,952전

※상수도 요금/톤 : 719원

### 다. 하 수 도

계획연장	시설연장	보 급 율 (%)	비고
995.5km	772.3km	77.6%	

## 5. 도로, 교통

### 가. 도 로

#### ■ 도로 현황 ■

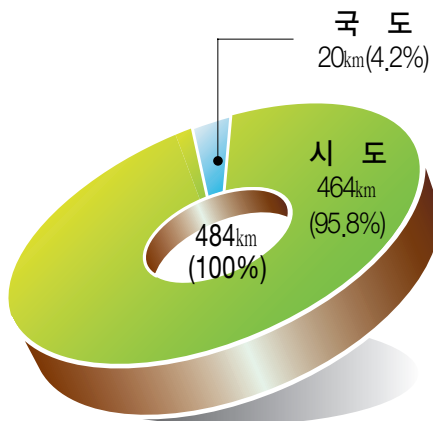

#### ■ 도로 시설물 ■



구 분	계
육 교	23
교 량	43
가 로 등	7,758
보 안 등	6,935

■ 도 로 포 장 ■

노선수(개)	총연장(km)	포장(km)	미포장(km)	미개통(km)	포장율(%)
1,193	484	235	20	239	92.2

※도로율 22%, 도로 개설률 : 53%

나. 항 공

■ 1일 / 왕복 ■

- 국내선
  - 무안 ↔ 제주 주2회 (금, 일)
- 국제선
  - 무안 ↔ 북경 주2회 (화, 금)
  - 무안 ↔ 상해 주4회 (월, 수, 목, 토)

■ 2011년 운송 실적 ■

- 여객 91,133 화물 941톤

다. 자 동 차

▶ 등 록 현 황 ◀

(단위 : 대)

계	승용차	승합차	화물자동차	특수차
84,890(100%)	65,475(77.1%)	5,082(6%)	14,088(16.6%)	245(0.3%)

■ 1일 등록대수 : 17.5대

라. 철 도

노 선 명	기점 ~ 종점	연장(km)	1일 운행횟수	기타
호 남 선	목 포 ~ 서 울	414.7	KTX 22회 새마을 4회 무궁화 12회	
	목 포 ~ 대 전	246.8	-	
경 전 선	목 포 ~ 부 전	410.9	무궁화 2회	
	목 포 ~ 여 수	228.3	-	

## ■ 2011년 운송실적

- 여객 730,258명      - 화물 87,413톤

## 6. 항 만

## 가. 항 세

항 계 내 수 면 적	조 위(m)			수 심(m)		유 속
	만 조	평균수위	조수차	신외항	내 항	
41km <sup>2</sup>	3.84m	2.43m	4.7m	12~24m	4~12m	0.05~0.25 m/sec

## 나. 선박등록

(단위 : 척)

계	어선	화물선	여객선	관광선	요트	관공선	기타
471		60	60	26	16	19	290

## 다. 항만시설

- 신 항 - 다목적부두 : 3만D/T급 4척 (2천TEU급 3척), 1만D/T급 1척  
※ 신항 개발계획
  - 2011-2020 : 3만D/T급 2척, 2만D/T급 1척
- 내 항 - 대불부두 개발계획
  - 2011-2020 : 2만D/T급 1척
- 내 항 - 여객 : 3,534,495명/년
  - 여객부두 : 1만D/T급 1척, 4천D/T급 1척
- 삼학외항 - 외항화물 3만D/T급 2척, 1만D/T급 1척, 5천D/T급 1척
- 북 항 - 내항의 어선기능 이전 (소형어선 및 차도선)
- 대불부두 - 대불산단 지원부두 3만D/T급 1척, 2만D/T급 3척
- 용당부두 - 연안화물 1만D/T급 3척, 3천D/T급 3척
- 동양부두 - 동양시멘트 전용, 1만D/T급 1척
- 쌍용부두 - 쌍용시멘트 전용, 1만D/T급 1척
- 한라부두 - 현대삼호조선 전용 2만D/T급 1척,
- 유류부두 - 정유3사전용 6천D/T급 2척
- 야 적 장 - 면적 450km<sup>2</sup>,

## 7. 사회복지

### 가. 국민기초생활보장 수급자 현황

■ 6,726세대 12,092명

### 나. 사회복지시설

(단위 : 시설수, 명)

구 분	계	아동	노인	여성	부랑인	정신질환	장애인
시 설 수	50	7	32	3	2	1	5
수용인원	4,757	435	3,102	131	303	383	403

### 다. 의료시설

(단위 : 개소)

계	의 원	치 과	한의원	병 원	종합병원	조산원
267	138	52	45	26	5	1

### 라. 의 료 인

(단위 : 명)

계	의 사	약 사	치과의사	한 의사	조산사	간호사	기타
2,642명	441	39	106	76	11	1,167	702

### 마. 장 애 인

(단위 : 명)

계	지 체	뇌병변	시 각	청각언어	지 적	정 신	기타
14,235명	7,937	1,543	1,513	1,117	872	484	770



## 바. 의료보장

(단위 : 명)

계	지역의료보험		직장의료보험		의료급여	
	인원수	비율(%)	인원수	비율(%)	인원수	비율(%)
245,306	83,399	34.00	148,061	60.36	13,846	5.64

## 사. 경 로 당

(단위 : 개소, 명)

계		남 자		여 자	
개 소	이용자	개 소	이용자	개 소	이용자
166	7,560	75	3,024	91	4,536

## 8. 위생, 청소

## 가. 공중위생업소

(단위 : 개소)

계	이·미용업	위생관계업	숙박업	숙박업	위생용품제조업
1,759	969	362	373	53	2

## 나. 식품접객업소

(단위 : 개소)

계	일반음식점	식품판매업	즉석판매	휴게음식점	집단급식소	유흥단란주점	식품제조가공업	제과점	제조가공업
6,186	3,761	895	496	356	217	299	81	81	-

## 다. 청 소

구 분	장 비			인 원			1일 배출량	1일 처리량
	계	차 량	손수레	계	시 민	간		
폐기물	140	40	100	193	170	12	218t	218t
분 뇨	12	12	-	23	-	23	113kl	113kl

## 라. 위생매립장

- 부지면적 : 0.29km<sup>2</sup>
- 매립면적 : 0.18km<sup>2</sup>
- 매립용적 : 2.87km<sup>3</sup>
- 침출수 처리용량 : 200m<sup>3</sup> / 일
- 주요시설·장비

시 포 설	우 수 배제시설	내 부 운반도로	가 스 포집시설	보유장비
0.18km <sup>2</sup>	5.3km <sup>2</sup>	1개소 1.7km <sup>2</sup>	13개소	굴 착 기 : 2 덤프트럭 : 2 살 수 사 : 1 불도우저 : 2 로 울 러 : 1 소형화물 : 1

- 침출수 처리용량 : 200m<sup>3</sup> / 일

- 일반폐기물 수거·처리

(단위 : ton)

구분 연도별	생활폐기물	1일 평균 처리량	기타
2011	53,778	147	
2010	65,145	217	
2009	70,613	235	

## 9. 산업, 경제

### 가. 기 업 체

(단위 : 개소, 명)

구 분	계	중기업 (50~299인)			소기업 (1~49인)					
		소계	식품	기타	소계	섬유	화학	기계	식품	기타
업 체	273개소	4	2	2	269	11	3	21	29	205
종업원	2,203명	644	352	292	1,559	77	9	244	244	1,136

## 나. 수출

(단위 : 천\$)

구 분	계	농·축산물	수 산 물	공 산 품
수 출 액	7,630	200	7,340	
비 율 (%)	100	2.6	97.4	

## 다. 산업 및 농공단지

(2009. 12. 31)

구 분	면적(천평)	입주업체(개)	고용인원(명)
계	741,992m <sup>2</sup>	107	1,214
삼진지방산업단지	212,277m <sup>2</sup>	33	229
산정농공단지	529,715m <sup>2</sup>	74	985

## 10. 농업, 수산업

## 가. 시 장

(단위 : 개소)

시 장				점 포	
계	농수산물시장	일반시장	공설시장	계	대형점
8	1	7	-	4	4

## 나. 농 업

농 가		경 작 면 적		
가 구	인 구	계	답	전
1,039세대	3,040	860.7ha	287.3ha	573.4ha

## 다. 수 산 업

어업가구	어선	위판고	주요어종
1,819세대	1,034척	31,000톤 (1,438억원)	참조기, 갈치, 새우젓 등

# 11. 교육, 문화

## 가. 교육시설

(단위 : 개교, 명)

구 분	계	초등학교	중학교	고등학교	전문대	대학교	대학원	기타학교
학 교	70개교	31	16	15	1	3	2	2
학 생	59,149명	19,012	12,028	11,559	3,300	10,665	1,152	1,433

## 나. 문화시설

(단위 : 개소)

계	박물관	방송국	신문사	문화 예술회관	문화원	문화의집	도서관	극장	유선 방송국
15	1	2	-	1	1	1	3	5	1

## 다. 문화재

(단위 : 개소)

국가지정						전라남도 지정					등록 문화재
계	국보	보물	사적	천연 기념물	무형	계	유형	무형	기념물	문화재 자료	
3	-	-	1	1	1	12	3	3	3	3	7

## ■ 국가지정 문화재 ■

지정종별	문화재명	시대	수량	소재지	지정일자
사적 제289호	구 목포일본영사관	근대	1동	대의동 2가 1-5	1981. 9.25
중요무형 문화재 제100호	옥장 장주원	-	-	대성동 72-209	1996. 2.1
천연기념물 제500호	목포 갯바위	-	-	용해동 산86-24인근	2009. 4.27

■ 전라남도지정 문화재 ■

지정종별	문화재명	시 대	수 량	소재지	지정일자
유형문화재 제39호	고하도 이충무공 기념비	조선	비1기	달 동 산230-2	1974. 9.24
유형문화재 제228호	달성사 목조아미타 삼존불상	조선	1점	죽교동 317	2000. 12.13
유형문화재 제229호	달성사 목조지장보살반가상	조선	1점	죽교동 317	2000. 12.13
무형문화재 제29-2호	판소리 안부덕 (동편제춘향가)	-	-	석현동 532 (현대A101동901호)	2002. 4.20
무형문화재 제29-4호	판소리 박방금 (판소리수궁가)	-	-	산정동 1041-26	2008. 12.26
무형문화재 제29-5호	판소리 김수자 (판소리흥부가)	-	-	용당동 962-68	2009. 3.20
지방기념물 제10호	고하도 이충무공 유적	조선	비각1 삼문1	달동 산 230	1974. 9.24
지방기념물 제21호	목포시사	근대	1동	죽교동 330-3	1975. 10.11
지방기념물 제174호	구 동양척식주식회사 목포지점	근대	1동	중앙동 2가 6	1999. 11.20
문화재자료 제137호	목포진지	조선	비1기	만호동 1-56	1986. 11.8
문화재자료 제138호	목 포 오포대	근대	1동	온금동 산1	1986. 11.8
문화재자료 제165호	이훈동 정 원	근대	정원 1	유달동 4-1	1988. 3.16

## ■ 등록 문화재 ■

등록번호	명 칭	수량	소 재 지	지정일자
제29호	구 호남은행목포지점	1	상락동 2가 10-2	2002. 5.31
제30호	구 목포공립심상소학교강당	1	유달동 8	2002. 5.31
제43호	청년회관	1	남교동 80-1	2002. 9.13
제62호	정명여학교 선교사 사택	1	양동 80	2003. 6.30
제114호	목포양동교회	1	양동 127	2004.12.31
제239호	구 목포사범학교 본관	1	용해동 산 43	2006. 6. 2
제340호	목포중앙교회 (구 동본원사목포별원)	1	무안동 2-4	2007. 7. 3

## 라. 시립예술단체

계	무용단	합창단	교향악단	소년소녀 합창단	연극단	국악원
209	28	41	69	상임 1 비상임 60	비상임 1 객원 6	3

## 마. 예술단체

(단위 : 명)

구분	남 자	인 원
계		824
한 국 예 총 목 포 지 회	미술협회 목포지부	192
	국악협회 목포지부	85
	무용협회 목포지부	38
	문인협회 목포지부	105
	사진협회 목포지부	140
	음악협회 목포지부	87
	연예협회 목포지부	96
	연극협회 목포지부	36
	자연수석협회 목포지부	45





## 제2장

# 2011시정성과 2012시정운영계획

→ 제1절 2011시정성과

→ 제2절 시정운영 목표와 전략

→ 제3절 2012년 전력과제별  
세부 추진계획

## 제2장

# 2011 주요성과 및 2012 시정운영계획

### 제1절

## 2011 시정성과

### 1 신성장 동력 육성 기반 구축

#### ● 대양산단 조성 본격 착수

- 목포축구센터 인근 1,562,000m<sup>2</sup>, 포스코건설사와 협약체결
- 대양산단 지원시설 공사 추진 : 진입도로 15%, 배수지 22% 진행

#### ● 세라믹·신재생에너지·수산식품산업 육성

- 세라믹산단 조성(삼진산단 입구 116,455m<sup>2</sup>, 215억원)
- 수산식품지원센터 준공('11. 10)
- 세라믹산업 생산지원동 착공('11. 12)

#### ● 첨단산업 R&D 인프라 확충

- 서남권청정에너지기술연구원 개원('11. 11)
- 바이오의료복합단지 조성 추진(옥암 대학부지 등 500천m<sup>2</sup>)
- 세라믹종합지원센터 건립운영 및 장비구축(16개 전문기업 입주완료)

### 2 지역경제 활성화

#### ● 2011년도 투자유치 실적 : 17개기업 621억원(MOU 포함)

#### ● 일자리 창출 기업유치

- 한국티오스, 다이렉트엠 등 콜센터 등 투자 유치로 1,000여개 일자리 창출

### ● 중소기업 지원 및 청년인턴 프로젝트

– 발전자금 지원(30개업체 50억원)

※ 지금까지 지원내역 : 융자(625억원), 이차보전(25억원) 인턴채용 : 17명

### ● 전통시장 활성화사업 추진(2,111백만원)

– 동부시장 도시가스, 산중양시장 막구조, 중앙식료시장 보수, 청호·동부시장 아케이드 등

### ● 사회적기업 발굴 및 육성 지원(264백만원)

– 사회적기업 지원 7개, 신규 예비사회적 기업 2개

### ● 원도심 상가 활성화 보조금 지원

– 33개업체 159,449천원

### ● 상점가 시설현대화 주차장 조성사업(21면 조성 완료)

### ● 해양수산복합센터 완공('11. 6 159억원)

– 산정동 1110-4 일원, 활어위판장·직판장·카페테리아 등

### ● 씨푸드 타운 건립추진(민자 2,000억원)

– 산정동 1110-15 일원, 수산물전문음식점, 해수탕 등

### ● 삼진산단 미분양토지 매입추진 및 농공단지 환경개선(200백만원)

### ● 목포대교 건설 추진 : '12. 5월 완공 예정

## 3 해양관광도시 브랜드 가치 제고

### ● F1 코리아 그랑프리 자동차 경주대회 연관효과 흡인

– 참가자(12팀 4천명)와 관람객(20만명, 외국인 15천명) 75% 이상 목포 숙박

### ● 특색 있는 관광상품 개발 운영

– ‘목포 춤추는 바다분수’ 운영 : 192일 441회 73만명 관람

- 해양문화축제 성공적 개최 : 외부관람객 938천명, 경제파급효과 376억원
- 유달산체험프로그램 운영, 영산강 황포돛배 목포호 운항(5,432명), 시티투어 운영(318회 6,284명) 등

### ● 관광인프라 지속적 확충

- 노벨평화상 기념관 건립 착공 : 산정동 1481번지 15,600㎡ 190억원
- 어린이바다체험과학관 건립 추진 : 산정동 1454 7,130㎡ 117억원 공정을 80%
- 아쿠아월드 건립 추진 : 죽교동 547-8 12,651㎡ 아쿠아리움, 전망대 등
- 고하도유원지개발 : 진입도로 2.9km 개설 완료
- 외달도 관광휴양지 조성 : 숙박시설 주변 도로개설공사 추진
- 구)일본영사관 근대역사관 조성 : 대의동 2가 1-5 보수공사 완료
- 근대문화유산활용 관광벨트 : 남교소극장 쉼터조성 완료

## 4 저탄소 녹색성장 생태도시 조성

### ● 도심속 녹지공간 조성

- 철도폐선부지 웰빙공원 조성(1.6km), 자전거 전용도로 개설(5.9km)
- 주민쉼터 15개소, 담장허물기 사업 2개소, 학교숲 조성 1개소, 가로수 수종갱신 4개노선, 녹색쌈지공원 4개소, 소공원 1개소
- 남악신도시 하수처리장 장미공원 조성(150백만원 1,930㎡)

### ● 기후변화 적응역량 강화

- 신재생 에너지 보급사업 추진(1,874백만원): 동주민센터 11, 유달경기장 등
- 환경에너지(전처리시설) 건립 추진(345억원)
- 천연가스자동차 보급사업(44억원) : 시내버스 20대, 청소차 1대
- 온실가스 감축활동(탄소포인트제) 추진 : 4,262세대
- 기후변화대응 기본계획 수립 중

### ● 하수처리효율 극대화 및 침수피해 사전 예방

- 하수 슬러지 처리시설 설치(117억원)
- 하당 1처리분구 하수관거 정비사업 완료(65억원)
- 용당배수펌프장 신설공사 추진 : 5차분 준공
- 상리천 하수도 정비사업 : 빌리앙트아파트 구간 복개완료

### ● 맑은 물 공급을 위한 수질관리

- 대양배수지 증설공사 추진( '11-13 3,117백만원)
- 노후배수관 교체공사 (1,339백만원)
- 시내 배수지 방수·방진공사 추진 ( '11-14 801백만원)
- 급배수관 통합정비 공사 추진( '11-12 580백만원)
- 누수탐사용역 및 노후계량기 교체사업 추진(695백만원)

## 5 주거복지와 서민생활 안정

### ● 서민 주거복지 추진시책

- 구중앙시장 재건축사업 추진(주·상·관 복합 쌍둥이 빌딩 Twin Star 신축)
- 서산·온금지구 재개발사업 : 촉진계획(안) 주민공람, 용역보고회, 공청회 개최 등
- 대성지구 공동주택 재개발사업 : 지장물 철거공사 완료, 정비계획변경 용역착수
- 용해2지구 및 백련지구, 임성지구 택지개발사업 추진
  - 용해2지구(공정율 70%), 백련지구(설계용역 및 보상), 임성지구(개발행위제한 고시)
- 2단계 주거환경개선사업 : 상동외 2개소 도로개설완료(618m)

### ● 서민생활 안정 지원사업

- 원도심 도시가스공급 보조사업(257세대 244백만원)
- 도서민 생활지원 : 3개사업 42백만원
- 공동주택 공용시설물 개보수 지원
  - 개보수 사업비(146백만원), 보안등 전기료(151백만원)

## 6 빈틈없는 복지혜택으로 선진복지 실현

### ● 사회복지 인프라 확대

- 경로당 신축(4개소) 및 개보수(45개소), 사회복지시설 기능보강(6개소), 노인복지회관 개보수(3개소), 용당동 이랜드 노인복지관 개관(지하1, 지상3) 등

### ● 사회적 취약계층 생활안전망 및 복지서비스 확대

- 기초수급자 생계·주거비 지원(6,100세대 28,610백만원), 교육비 지원(1,927명 1,687백만원) 등
- 저소득층 양곡할인 지원(3,280세대 921백만원), 진찰·검사, 약제, 처치·수술 등 의료급여 지원(6,821세대 4,986백만원) 등
- 목포복지재단 복지수혜지원사업 : 1,782가구 132백만원

### ● 장애인이 살기 좋은 도시 만들기 추진

- 중증장애인 활동보조서비스(145명), 장애아동 재활치료(230명), 시각장애인 안마사 경로당 파견 및 장애인 일자리 제공(168명) 등
- 장애인주택개조사업(8가구), 장애인 재활보조기구 지원(141명), 장애인자녀 교육비 지원(10명) 등

### ● 맞춤형 노인복지 서비스 강화

- 노인일자리 제공(2,095명 18억원), 노인목욕 이·미용권지급(25천명, 29억원), 기초노령연금 지급(20,300명, 202억원) 등
- 노인복지기금 운영(5억원), 노인학대 예방교육(164개소), 노인직업훈련센터 운영(60백만원, 145명) 등

### ● 아동·청소년 지원확대

- 지역아동센터 확대 설치(38개소→39개소), 청소년 시설운영 (5개소), 현대화사업 추진(350백만원) 등 아동·청소년 시설 확충
- 아동급식 지원(3,500명, 15억원), 서남권 청소년축제(30백만원), 청소년 방과후 아카데미 운영(2개소) 등

## ● 여성·다문화가정 인프라 구축 및 쾌적한 보육 환경조성

- 여성복지시설 운영(10개소), 여성인권 지원 (15개사업 10억원), 다문화가정 지원 확대(10개사업, 3억원) 등
- 영·유아 보육료 지원(291개소), 보육시설 기능보강(4개소), 보육시설 인건비 지원(60억원) 등

## 7 인재육성 및 문화·체육분야 기반을 조성

### ● 미래 인재육성지원 시책 추진

- 초등학교 전학년 무상급식 실시(43억원 '11. 3), 학교급식지원센터건립 추진
- 목포세계화 인재양성 교육특구 지정('11. 4)
- 논술아카데미 운영, 고교 수능평가 인센티브, 고교학력증진사업, 학교폭력예방 학교보안관배치, 원어민 영어보조교사 배치, 우수중3유치 및 장학금 지원사업 등

### ● 문화예술 인프라 확충 및 역량강화

- 김현 전시실 개관(180m<sup>2</sup>)
- 찾아가는 예술공연 활성화 : 시립예술단체 104회, 지역예술단체 154회
- 주민밀착형 도서관 운영
  - 시립도서관(435천명) 어린이도서관(354천명), 작은도서관(8개소 22,756명)
- 과학문화 프로그램 운영

### ● 스포츠 인프라 확충으로 저변인구 확대

- 인조잔디구장(3개교 15억원), 개방형체육관 건립(2개교 12.5억원), 학교운동부 지원(1.5억원), 청소년수련관 리모델링(350백만원)

### ● 스포츠를 통한 지역경제 활성화

- 제6회 아시아줄넘기선수권대회(10개국 400여명), 국제철인 3종경기(4,000여명), 세계육상선수권대회 북유럽선수단 트레이닝캠프(5개국 100여명), 전지훈련 팀 유치(106개팀 55,801명)



## 8 시민이 행복한 생활행정 강화

- 도시미관 저해 빈집 철거 : 철거3동, 정비 8동
- 밝고 안전한 밤거리 조성
  - 보안등 교체 및 신설 : 83,395천원
- 입암산 둘레숲길 공원등 설치 : 159본 462백만원
- 동네 소규모 주차장 조성 : 4개소 83면
- 어민동산 장애우 진입로 조성 : L=116m B=2m
- 계절축제 개최 : 도자기축제, 로데오축제 등
- 민원처리 마일리지제도 운영 : 민원처리 15,715건
- 출생신고인증서 발급 : 2,290건
- 조상땅 찾아주기 추진 : 39명 261필지
- 사랑의 교복 물려주기 나눔행사 : 1,020명/3,350점
- 수돗물 수질검사 무료시행 : 법정대상 408개소, 개인 600건 실시
- 음식문화개선을 위한 좋은 식단 추진 : 교육 81회 모니터링 441개소
- 동 자율 제설단 구성 운영 : 22개동 959명
- 재난취약가구 안전점검 및 정비 추진 : 626세대
- 깨끗하고 아름다운 공중화장실 관리 : 69개소 167백만원
- 동 주민센터 시설개보수 : 9개동 1억원



### 제1회 대한민국 경과대상 우수상 수상 및 '찾아가고 싶은섬' 외달도 선정

아름답고 푸른 도시녹화 사업 노력결과 국토해양부 주관  
우수상 수상 및 행정안전부 주관 찾아가고 싶은 섬 선정

제2절

시정 운영 목표와 전략

## 비전과 정책목표

### 시정비전

풍요롭고 살기좋은 목포건설

### 시정방침

1. 해양 · 관광 중심도시
2. 원 · 신도심 균형개발
3. 교육 · 문화 진흥
4. 함께 사는 복지사회
5. 서남권 광역도시건설

### 시정전략

- ① 일자리 창출과 성장동력 지속 확충
- ② 국제적인 해양관광 레저 중심도시 건설
- ③ 동북아 항만 해양물류 허브도시 건설
- ④ 원도심 활성화를 통한 원 신도심 간 균형발전
- ⑤ 사람과 자연이 공존하는 친환경 녹색도시 조성
- ⑥ 문화 예술 스포츠를 통한 행복한 도시 건설
- ⑦ 최고의 인재를 키워내는 교육도시 건설
- ⑧ 더불어 살아가는 따뜻한 복지도시 구축

제3절

2012년 전략과제별 세부 추진계획

전 략 과 제	세 부 추 진 과 제
1. 일자리 창출과 성장동력 지속 확충	① 차세대 신성장 동력산업 집중육성 ② 미래지향 산업 유치·육성 ③ 서민생활 안정을 위한 맞춤형 일자리 창출
2. 국제적인 해양관광·레저 중심도시 건설	① 5대 관광거점별 특화 개발 ② 국제적 관광도시 브랜드 제고 ③ 경쟁력 있는 관광상품 개발 및 마케팅 강화
3. 동북아 항만·해양물류 허브도시 건설	① 국제 항로 확대 개설 및 물동량 확대추진 ② 육상 물류기반 확대 구축 ③ 목포항 개발사업 적극추진
4. 원도심 활성화를 통한 원·신도심간 균형발전	① 원도심 재건축 및 재개발 사업 추진 ② 원도심 활성화 기반구축 ③ 원도심 생활여건 개선 및 자생력 도모
5. 사람과 자연이 공존하는 친환경 녹색도시 조성	① 쾌적한 시민휴식공원 조성 ② 녹색성장시대를 선도하는 도시환경 조성 ③ 맑은 물 공급 및 완벽한 하수처리체계 구축 ④ 하천 생태기능 복원과 연안·바다 정화
6. 문화·예술·스포츠를 통한 행복한 도시 건설	① 문화예술 인프라 확충 및 문화창달 ② 지역문화예술 기반 조성 ③ 스포츠 인프라 확충으로 지역경제 활성화
7. 최고의 인재를 키워내는 교육도시 건설	① 차별화된 명품 교육환경 조성 ② 우수 글로벌 인재육성 ③ 평생교육을 통한 시민역량 강화
8. 더불어 살아가는 따뜻한 복지도시 구현	① 희망을 주는 복지행정 추진 ② 노후생활의 안정적 지원 ③ 능동적 맞춤형 복지서비스 제공 ④ 평생건강을 위한 예방보건 체계 구축

## 1

## 일자리 창출과 성장 동력 지속 확충

## 1-1

## 차세대 신성장 동력산업 집중 육성

## 세라믹산업 클러스터 조성

- 세라믹산업 생산지원동 건립('12. 3월 준공)
  - 세라믹산업 종합지원센터 인근 5,131m<sup>2</sup>
  - 첨단 세라믹원료산업 지원시설 및 기업생산지원 공간 구축
- 고기능 세라믹 원료소재산업 기반구축사업 추진
  - 세라믹 원료소재 장비구축 및 사업화 지원
- 세라믹산업 종합지원센터 활성화로 첨단산업 거점화
  - 입주기업 전문교육 실시, 기업 마케팅 지원, 창업보육 지원 등
- 세라믹 전용산단 조성

## 고기능성 수산식품 개발 및 브랜드화

- 수산식품 지원센터 건립('12. 4월 준공)
  - 연산동 산62-1일원 14,567m<sup>2</sup> 연구동1, 생산동1
  - 고기능성 수산식품 R&D 거점화, 해양수산자원 활용 수산식품 브랜드화

## 신재생 에너지산업 R&amp;D 거점화

- 『서남권 청정에너지 기술연구원』을 중심으로 청정에너지산업 육성
  - 태양광·풍력·수소전지 부품소재산업 R&D, 인력양성, 기업지원시스템 구축
  - 태양광·수소전지 부품소재기업 유치 추진
- 목포신항 해상풍력단지 지원항 선정 추진

## 해양레저산업 육성 기반 조성

### ● 해양레저단지 조성('12~'14년)

– 남항 (20,000㎡, 50억원), 레저스포츠선박 접안시설, 슬립웨이 등

### ● 마리나항만 조성('11~'19년)

– 내항 및 삼학도지선, 600척 규모 요트마리나 전용시설

## 1-2

## 미래 지향 산업 유치 · 육성

## 첨단산업 관련 기업유치 · 육성 기반 조성

### ● 대양일반산업단지 조성('11~'15년)

– 대양동 797번지 일원, 총 3,353억원(국비 443, 민자 등 2,910)

– 산업단지 조성 1,562,000㎡, 진입도로 개설 1,334m(램프 1,132m)

– 고기능성 수산식품산업, 신재생에너지산업, 해양레저장비산업 등 입주

### ● 세라믹전용 산업단지 조성 ('11~'13년)

– 연산동 618-64일원 116,455㎡, 215억원

## 첨단 의료산업 복합단지 조성

### ● 바이오 의료복합단지(Bi● Research Complex) 조성 추진

– 옥암 1383일원(수변공원 옆) 196,793㎡(59,530평)

### ● 대학부지 용도 변경 추진

– 자연녹지지역→준주거지역(대학교→의료시설 및 교육연구시설)

### ● 바이오 의료복합단지 관련 주요사업

– 권역별 중증외상센터, 신약개발연구소, 외국인 전용병원, 의과대학 등

## 국립 호남권 생물자원관 건립

### ● 국립 호남권 생물자원관 건립('12~'15년)

– 남항 매립지 일원 201,508㎡, 1,000억원

– 전시실, 실험실, 연구실, 교육실, 야외체험학습시설, 갯벌체험학습원, 연구용  
포지 시설 등

－ 생물산업(BT) 소재 발굴·활용기반 마련, 생물자원 특성화 및 이용기반 구축 등

## 1-3

## 서민생활 안정을 위한 맞춤형 일자리 창출

## 따뜻한 사회적 일자리 지원

- 저소득층 자활일자리 사업 : 450명 3,466백만원
- 노인일자리 창출사업 : 1,519명 2,368백만원
- 장애인 일자리 지원 : 170명 313백만원
- 지역사회 서비스 투자사업 : 502명 1,496백만원
- 주거복지사업 : 6명 360백만원
- 가사간병 방문사업 : 24명 145백만원

## 공공일자리 지원

- 지역공동체 일자리 사업 : 120명 473백만원
- 공공 근로사업 : 110명 537백만원
- 공공부문 일자리 지원사업 : 15명 90백만원
- 마을기업·지역맞춤형 지원사업 : 35명 144백만원

## 전통시장 활성화 및 기업하기 좋은 환경 조성

- 전통시장 시설 현대화사업 및 경영현대화 사업 지원
  - － 아케이드설치 및 보수, 해가림설치, 전통시장 소액대출사업, 위생시설 개선, 우수시장 박람회 참여 지원 등
- 중소기업 발전자금 지원
  - － 중소기업은행 100억원 지원

## 2

## 국제적인 해양관광 · 레저 중심도시 건설

### 2-1

### 5대 관광 거점별 특화 개발

#### 유달산권, 자연 · 문화예술 · 역사를 융 · 복합한 대표 관광지로 육성

- 목포역사 문화의 길 조성('07~'18년)

- 유달 · 만호 · 목원 · 북교동 일원 38,047m<sup>2</sup> 문화예술촌 신축 및 부대시설 정비, 유달산 숲길 경관 보행로 조성

- 목포만호진 복원 및 역사 공원조성('09~'13년)

- 만호동 1-56일원 25,179m<sup>2</sup> 목포진 관아복원 실시설계 및 공사 착공

#### 삼학도권, 역사와 해양 체험형 관광지로 개발

- 삼학도 복원화 공원 조성('04~'14년)

- 산정동 대 · 중 · 소삼학도 574,850m<sup>2</sup> 절개지보완, 중앙공원조성, 한국제분철거 등

- 노벨평화상 기념관('12년 완공)

- 산정동 1481 일원 15,600m<sup>2</sup> 노벨평화상기념관 완공

- 어린이 바다체험과학관 건립('12년 완공)

- 산정동 1454 일원 7,130m<sup>2</sup>, 바다체험관, 4D입체영상관 등

#### 북항권, 해양테마와 수산자원 활용 관광지로 개발

- 해양수산복합센터 운영('11. 9월 준공)

- 활어위판장, 다목적 강당, 카페테리아, 특산물판매장 등

- 맛거리 · 볼거리 · 즐길거리가 어우러진 어업활동 지원 및 거점항 육성

- Sea Food Town('11~'13년) 건립

- 산정동1110-15 9,900m<sup>2</sup> 토지 등가교환 추진 및 민간사업자 공모



## 고하도권, 역사·해양·휴양을 아우르는 체류형 관광지로 조성

- **고하도 유원지 개발('05~'15년)**
  - 도로 및 기반시설 공사 잔여구간(2.2km) 공사 추진
- **외달도 관광휴양지 조성('03~'13년)**
  - 숙박시설 주변 도로개설공사, 편익시설 설치 및 시설물 보수공사

## 갯바위권, 전국 제일의 문화를 테마로 하는 관광지로 조성

- **목포 춤추는 바다음악분수 기능 확충으로 관광수요 창출**
  - 인버터 설치 및 영상시설 보강
- **갯바위 해양 관광지 조성('00~'15년)**
  - 갯바위 근린공원내 111,957㎡ 해상보행교 설치, 주차장 조성

### 2-2 국제적 관광도시 브랜드 제고

#### F1 코리아 그랑프리 흡인효과 극대화

- **F1대회 기간 중 다양한 프로그램 발굴 추진**
  - '목포 춤추는 바다 분수쇼', 페스티벌 등 다양한 문화예술 이벤트 개최
  - 인근 시·군 연계 관광상품 및 프로그램 개발로 국내외 관광 수요 창출
- **F1 배후도시로서 관광이미지 제고**
  - F1지정업소(F1호텔, F1레스토랑) 140개소 지정 운영
  - F1대회 지원단 및 범시민지원협의회 구성 운영

#### 사계절 즐거움이 가득한 브랜드축제 육성

- **해양문화축제의 브랜드화**
  - 국내·외 선박의 축제 참여 및 세계 각국의 해양문화를 소개하는 해상카니발 프로그램 확대로 대표 축제의 전국화·세계화
- **특색 있는 지역축제 개최**
  - 선상 해맞이 축제(1월), 유달산 꽃축제(4월), 도자기축제(5월), 로테오축제(10월)

## 차별화된 관광인프라 조성 및 경쟁력 강화

- 목포아쿠아월드 건립 추진('12~'15년)
  - 죽교동 547-8일원 12,651m<sup>2</sup> 행정절차 이행 및 토지·지장물 보상 협의
- 유달산~고하도 해상관광 케이블카 설치 민자유치 추진
- 외국인 지원서비스 강화를 위한 『행복호텔』확대 지원

## 2-3 경쟁력 있는 관광상품 개발 및 마케팅 강화

### 국내 최대의 희귀전시품 상설 전시

- 국내최대 육식 공룡알 동지화석 상설 전시
  - 공룡알 동지 등 40점 전시 및 발굴지 인근 지층 추가화석 조사 실시
- 국내최대 향유고래 골격 전시

### 특색 있는 지역관광상품 개발

- ‘영산강 황포돛배 목포호’ 운항
  - 24t급의 전통 한선(韓船) 모형, 계류장↔무영대교(1시간30분, 20km)
- ‘영산강 History Tour’ 사업 추진('10~'14년)
  - 인근 지자체 연계 협력사업으로 영산강유역의 생태, 역사, 문화자원 탐방

### 공격형 관광 마케팅 추진

- 영상홍보차량을 활용한 전략적 목포관광 홍보
  - 문화관광축제 선정 46개 지자체 대표축제장 홍보
- 수도권 및 대도시 목포이미지 홍보
  - KTX 용산역사, 호남·경부선내 LCD 모니터 광고, 광주지하철 역사 광고
- 찾아가는 관광목포 홍보관 운영
  - 여수 엑스포, 서울 코엑스, 전국 유명축제장 등
- 관광객 유치 팸투어 추진
  - 주요언론매체 및 주력상품개발 여행사, 주한외교사절단 등

## 3

## 동북아 항만 · 해양물류 허브도시 건설

## 3-1

## 국제 항로 확대 개설 및 물동량 확대 추진

## 국제 컨테이너 항로 개설 물동량 창출 및 홍보

- 컨테이너 정기 항로 현황 (5개 항로)
  - 일 본 : 2개 항로 (천경해운 1, 양해해운 1)
  - 중 국 : 1개 항로 (상해포해항운)
  - 태 국 : 1개 항로 (상해 경유, 양해해운)
  - 인도네시아 : 1개 항로 (양해해운)
- 베트남 항로 개설 추진('12. 상반기 THACO와 MOU체결 )
- 국내 · 외 포트세일 활동 추진
  - 중국 · 일본 · 동남아 선 · 화주 대상 현지 포트세일
  - 국내 · 외 주요 선화 · 주 초청 팸투어 실시
  - 광주 · 전남권 수출입 업체 대상 마케팅으로 신규 화주 발굴
  - 인센티브 지원 대상 및 규모 확대 검토로 추가 운항선사 확보
  - 제14회 INAP총회(인도네시아) 참가 포트세일 전개

## 對 중국 카페리 운항 추진

- 상해와 최단거리 이점을 활용한 목포~상해 간 인적 · 물적 수송체계 확보
- 목포~상해간 카페리 항로개설 지원방안 용역 추진
  - 카페리 여객 및 화물 수요, 항로개설 타당성 분석, 지역경제 기여도 분석 등
  - 적자 해소 등 구체적 인센티브 지원계획 수립, 사업 참여자 발굴
- 카페리 항로개설 대책 추진
  - 초기 손실보전 보조금 지원방안 마련, 운항의향 및 타켓 선사 투자유치 추진

## 3-2 육상 물류기반 확대 구축

### 광역 물류체계 구축

- **목포대교 진입도로(고하대로) 개설('12~'13년)**
  - 연산동 세라믹산단 ~ 북항 해양경찰서간, L=1,430m B=20m
  - 서해안 고속도로와 연결되는 접속도로 여건 개선 도로개설
- **대불항 진입도로(삼학대교) 건설 추진('12~'17년)**
  - 3.55Km, 4차로, 2,000억원, 목포대교 완공 후 국책사업으로 추진
  - 자동차와 철도(목포 ~ 보성 간 복선전철) 기능을 갖춘 복합 교량으로 검토 추진
- **목포~보성 간 복선전철 건설 지속 추진('10~'25년)**
  - 126.1km 2조 4,818억원
  - 2006. 6월 이후 중단되었으나 2011년도에 10억원 예산 확보하여 보완 설계 및 실시계획 변경 후 2012년 재착공 계획
- **목포대교 개통('02~'12년) : 4.13Km, 3,317억원**
- **목포~광양간 고속도로 개통('02~'12년) : 106.8km 2조958억원**

### 물류시설의 확대 · 집적화

- **전남 서남권 복합물류터미널 건설 ('10~'13년)**
  - 목포IC 인근 49,500~66,000m<sup>2</sup>(2만평 내외), 120억원(시비 20, 민자 100)
  - 화물운송업계 주차난 해소, 원활한 물류 수송체계 구축
- **중고 자동차 종합물류단지 조성 추진**
  - 신항만 3선석 완공 후 조성되는 배후부지 활용 민자유치 추진
  - 중고자동차 및 부품 수출·입, 내수 판매, 자동차 인터넷 경매, 자동차 수리 등

## 3-3

## 목포항 개발사업 적극 추진

## 항만별 특화 개발

## ● 신 항 : 국제 물류 · 관광 거점항 육성

- 11선석(자동차, 국제크루즈, 철재, 석탄, 컨테이너 등) 개발 계획
- 5선석(민자3, 자동차1, 시멘트)완공, 3선석 개발 추진 중

## ● 내 항 : 여객 기능에 이어 마리나항, 크루즈항 기능 확대 추가

- 기존 시설물 보강 및 어항기능 북항 이전 ('14년 완료)
- 600척 규모의 요트마리나 전문항으로 개발
- 낙후지역 재개발하여 항만, 문화, 전시, 상업, 업무시설 설치

## ● 북 항 : 다기능 수산전문 항만으로 개발

- 수산식품지원센터, 해양수산복합센터, 씨푸드타운, 수산종합지원단지 등 수산업 종합판매 · 유통시설 유치
- 해경 어업지도선 부두, 배후부지 정비 등 연안어업 지원기능 확충

## ● 남 항 : 해양관광 · 레저 중심항 개발

- 해양레저단지 조성, 배후부지는 국립 호남권 생물자원관 건립('11~'15년) 등 친환경 생태형 해양관광 레저 중심항만으로 개발

## 항만 재개발 사업

## ● 목포항 워터프론트 개발('09~'16년, 373억원)

- 국제여객선터미널~서산동 일원 136,500m<sup>2</sup>, 관광 · 휴게시설, 항만시설, 문화 · 전시시설, 상업 · 업무시설 등

## ● 목포 남항 재개발('11~'16년, 1,068억원)

- 남항 매립지 374,700m<sup>2</sup>, 호남권생물자원관, 공원시설, 문화전시 시설 등

## 4

## 원도심 활성화를 통한 원·신도심간 균형발전

### 4-1

### 원도심 재건축 및 재개발 사업추진

#### 상권 및 관광 활성화 등 기능향상을 위한 재건축

- **남교 트윈스타(주·상·관 쌍둥이빌딩) 신축**
  - 지하4·지상31층 쌍둥이빌딩, 상가/행정타운/아파트(204세대)/주차장(지하)
  - 지하·지상층 골조 공사 및 상가 입주자 모집
- **산정동 가톨릭성지 조성('10~'13년)**
  - 기념대성당 등 건축공사(천주교) : '12. 3월 예정

#### 정주여건 개선을 위한 뉴타운 재개발

- **서산·온금지구 재개발사업(08~18년)**
  - 서산·온금동 일원 388,463㎡, 3,800억원(민자), 주거형 뉴타운 개발
  - 시민공람·공청회·시의회의견청취 등 행정절차 이행 후 사업 착수
- **대성지구 공동주택 재개발 본격 추진(07~13년)**
  - 대성동 70,239㎡, 공동주택 1,348세대(12동, 13~22층)
  - 행정절차 이행 및 신축공사착공 (분양 960세대, 임대 388세대)
- **서산·온금지구 재개발사업('08~'18년)**
  - 서산·온금동 일원 388,463㎡, 3,800억원(민자), 주거형 뉴타운 개발
  - 주민대표 조합 구성 및 시공사 선정
  - 기반시설 기본 및 실시설계 용역 추진
- **용해2지구 및 백련마을 택지개발('98~'14년)**
  - 용해2지구(338km<sup>2</sup>) '12. 6월 공사준공 및 분양 실시
  - 백련마을(81km<sup>2</sup>) 실시계획인가 및 공사착공(준공 '14 하반기)

### ● 임성지구 택지개발사업 추진('12~'16년)

- 석현, 옥암동 일원 1,887km<sup>2</sup>(약57만평), 개발계획수립용역 추진

### ● 백제호텔 주변 활성화 방안 기본계획 수립 추진

## 4-2 원도심 활성화 기반구축

### 상가활성화를 위한 지원 확대

#### ● 상점가 시설 현대화 주차장 조성

- 죽동 6거리 3,468.6m<sup>2</sup>, 주차면수 115면
- 신중앙시장 주차장 646.7m<sup>2</sup> 주차면수 21면
- 전남서부중소유통물류센터 주차장 420m<sup>2</sup> 15면

#### ● 상가 경쟁력 향상을 위한 시설 현대화 보조금 지원

- 지원대상 : 특화거리 및 기존 도심 재활성화구역 내 신규 입주 업체
- 건물 수선 보조금 : 수선비용의 50%, 최고 2천만원 지원
- 임대료 : 월 임대료의 50%, 1.5백만원 한도, 2년간 지원

#### ● 원도심 이전시설물 건축보조금 지원

- 건축비용의 50% 범위내 최고 2억원까지 지원

### 원도심 상가 활성화구역지정 계획 추진

#### ● 사업개요

- 대상구역 : 차없는 거리, 빛의거리, 수문로, 중앙식료시장
- 추진기간 : 2012 ~ 2017년
- 소요예산 : 120억원(국비60%, 시비 30%, 민간10%)

#### ● 사업내용

- 기반시설조성 : 공영주차장 · 공공화장실 설치, 공동물류창고 등
- 환경개선사업 : 경관통로 조성, 상권접근체계 정비, 간판정비 등
- 소프트웨어 사업 : 공동상품 포장재 개발 등
- 주민협의체 : 상인회 통합 및 주민협의체 구성 운영

## 4-3

## 원도심 생활여건 개선 및 자생력 도모

### 원도심 역사·문화 창조

#### ● 원도심의 역사·문화 인프라 활용도 제고

- 근대역사관, 노적봉 예술공원, 유달예술촌, 오거리문화센터, 청소년 문화센터 등의 활용성 제고 및 전시·공연 프로그램 확대

#### ● 목포 만호진 복원 및 역사공원 조성, 목포 역사문화의 길 조성, 구)일본영사관 주변 정비 등

#### ● 목포근대역사문화예술공원 조성('06~'12. 1)

- 무안동 구)평화극장 일원 4,098㎡, 광장·공연장·퍼포먼스힐, 상징조형물 등

### 원도심 생활여건 개선

#### ● 원도심 도로 개설

- 대성동 연산배수지 일원 소방도로, 죽교동 나홀로 길, 서남권수산물유통센터 진입도로 확장공사 등

#### ● 2단계 주거환경 개선사업

- 죽교6지구, 상동지구, 석현동 본향교회앞길 도로개설 등

#### ● 도시가스 공급 지속 추진

- 13개 구간 500세대 공급 : 공사비 13억원(시비 7, 도시가스 6)

### 원도심의 자생적 도모를 위한 프로그램 지원

#### ● 원도심 상가 번영회 등 자생단체들의 자발적 문화 프로그램 조장 지원으로 유동인구 유입

- 추억의 악기 동호인 연주회 등 시민 참여 프로그램 개발 및 공연

#### ● 문화예술단체, 원도심 자생단체 등과 연계 문화예술 프로그램 개발 지원



## 5

## 사람과 자연이 공존하는 친환경 녹색도시 조성

## 5-1

## 쾌적한 시민휴식공원 조성

## 녹색도시 재생

- 철도 폐선부지 웰빙공원 조성('06~'14년)
  - 총 연장 6.2km(연동광장~옥암동 임성역 앞) 웰빙공원 조성
  - 이로공원 잔여구간 (L=250m), 석현공원 및 공원별 마을안길 조성
- 자전거 인프라 구축사업 추진('09~'12년)
  - 자전거 전용도로 신설(남농로 2km), 보수·보강 125Km, 자전거보관대 설치

## 아름다운 도시쉼터 조성

- 주민쉼터 조성 및 담장 허물기 사업
  - 쉼터 : 용당1동 등 3개소, 사각정자 3동, 웰빙운동시설 9점
  - 담장 허물기 : 자동차검사소 담장 철거 80m, 녹지조성
- 아름다운 가로환경 조성
  - 청호로외 3개로 가시나무 등 식재
- (주)오성식품 목포도축장, (주)삼양사 목포사료공장 이전 지속 추진

## 도심 속 웰빙공간 조성

- 상리천 도시숲 조성 : 잔여구간 270m, A=6,500m<sup>2</sup>
- 학교숲 조성 : 북교초외 1개교, 느티나무 등 750주 식재
- 양을산 웰빙 산림욕장 조성('11~'12년) : 편백나무 숲, 160천m<sup>2</sup>
- 석현 어린이공원 조성 : 2,108m<sup>2</sup>
- 부흥산 일주 둘레숲길 조성 : 2.5km
  - 갯바위 ~ 동광농장 ~ 자연사박물관 ~ 주등산로 ~ 선웅사

## 5-2

## 녹색성장시대를 선도하는 도시환경 조성

### 아름다운 도시 환경 조성

- **목포 도시관리계획 변경(재정비)**

- 도시관리계획구역(A=112.49km<sup>2</sup>)을 대상으로 도시관리계획 재정비

- **공공디자인 기본계획 및 가로시설물 표준디자인 개발**

- 공공공간, 공공건축물 등 가이드라인 마련, 가로시설물 디자인 개발

### 친환경 처리시설 확충

- **환경에너지센터(생활폐기물 전처리시설) 건립('07~'12년)**

- 대양동 일원 56,512m<sup>2</sup>, 230톤/일 처리 및 고형연료(RDF) 115톤/일 생산
- 토목·건축·전기 등 4차분 공사('12. 7월 시운전 및 준공 예정)

- **음식물류 폐기물 배출수수료 종량제 시범 시행**

- 시스템·장비 개발, '12년 7월 공동주택 일부 시범 시행

### 기후변화 대응시책 추진

- **기후변화 대응계획 수립**

- 저탄소 녹색성장 실현을 위한 국가시책 협력
- 각종 시책의 수립·집행과정에서 저탄소 녹색성장에 미치는 영향에 대한 대책

- **천연가스 자동차 보급 : 172대('11) → 190대('12) / 100%완료**

- 시내버스 170, 청소차 10, 일반버스 10

- **온실가스 저감시책 추진**

- 탄소포인트제 참여세대 확대(10,000세대), 그린리더 육성확대, 그린마을 육성  
※ 탄소포인트제는 전기 1KW당 절감시 42.4포인트, 1포인트 당 3원 지급

- **신·재생에너지 보급사업**

- 태양광 발전시설 설치(107kW, 목포국제축구센터, 몽탄정수장)

## 5-3

## 맑은 물 공급 및 완벽한 하수처리체계 구축

## 안정된 수도공급 체계 구축

- 노후 배수관 교체(4km) 및 노후 급수관 통합정비(6개소 2.1km)
- 대양배수지 증설공사('11~'13년) : 기존 3,500m<sup>3</sup>→확장 7,000m<sup>3</sup>
  - 대양산단 및 용해2지구 택지개발 사업지구에 대한 안정적 수돗물 공급
- 우수율 제고를 위한 누수탐사 용역
  - 용당1동 등 8개 구역, 급·배수관 누수탐사 116Km, 수용가 조사 5,429전

## 안전한 수돗물 공급을 위한 수질관리

- 급수설비 수질검사 무료시행
  - 법정대상시설 339개소, 개인급수설비
- 정수장에서 수도꼭지까지 수질검사
  - 원·정수 및 간이상수도, 수도꼭지 수질검사(일일, 주간, 월간) : 54개소

## 하수처리 효율성 증대 및 인프라 확충

- 하수관거 정비 BTL사업 추진('06~'13년 133.14km 1,488억원)
  - 1단계 완료('06~'10년, 63.3km, 503억원) : 용당2·산정·동명·삼학·목원동 일원
  - 2단계('08~'12년, 50.34km, 661억원) : 용당1·2·연·산정·용해·상동 일원
  - 3단계('11~'13년, 19.50km, 324억원) : 북항·연산·원산·산정동 일원
- 대양·이로 하수처리분구 연계처리 시설공사 추진('10~'14년)
  - 대양동 국도1호선 대체우회도로 일원, 중계펌프장 2개소, 압송관 5Km
- 하당처리분구 하수관거 정비사업 ('11~'12년)
  - 석현동 가톨릭대학·청호시장 일원, 오수관신설 L=2.9km
- 하수슬러지 처리시설 운영
  - 환경에너지센터 부지 내, 슬러지 건조시설, 80톤/일
- 용당 배수펌프장 신설('09~'12년)
  - 유달경기장내, 배수펌프장(430HP×6대 Q=1,632m<sup>3</sup>/분), 우수지 Q=3,000m<sup>3</sup>

## 5-4

## 하천 생태기능 복원과 연안

### 도심 생태하천 복원 추진

- 소하천 수질개선 사업 지속 추진
  - 입암천, 삼향천 일원, 슬러지 준설텍크, 배수펌프 설치
- 임성천 생태하천 복원 추진('11~'13년) : 1,338m(시 경계~삼향천 간)
- 복원 완료한 입암천·삼향천의 수질 향상 대책 지속 추진 및 오염 예방을 위한 상시 감시체계 구축

### 깨끗한 해양환경 조성

- 다기능 해양관리선 건조('11~'12년)
  - FRP 12톤급 1척(수거잡업용 크레인, 발전기, 수심측정장치 등 포함)
- 깨끗한 바다환경 조성
  - 해양쓰레기 수매사업, 해양쓰레기 선상집하장 설치사업, 해양쓰레기 수거처리 사업 등
- 북항 공공하수처리시설 고도처리설치사업
  - 북항하수처리장내, 고도처리  $Q=35,000\text{km}^3$
- 외달도마을 하수도처리 시설사업('10~'12년)
  - 하수처리장( $Q=120\text{톤}$ ), 관로신설  $L=1.187\text{m}$ , 오수중계펌프장 2개소
- 하수처리장 방류수 수질관리
  - BOD 등 7개기준, 남해  $100,000\text{m}^3/\text{일}$ , 남악  $12,000\text{m}^3/\text{일}$ , 북항  $35,000\text{m}^3/\text{일}$
- 영산강하구연 부유쓰레기 수거처리
  - 목포, 나주, 무안, 영암 등 인근 자치단체 공동 협의 처리

## 6

## 문화 · 예술 · 스포츠를 통한 행복한 도시 건설

## 6-1

## 문화예술 인프라 확충 및 문화 창달

## 창의적 문화공간 확충

- **목포 미술관 및 향토작가 전시관 건립 추진('12~'14년)**
  - 상설전시관, 향토작가전시실, 문화체험공간 등 전시관 건립
- **우봉 이매방 춤(승무, 살풀이) 전수관 건립 추진('12~'14년)**
  - 용해동 15-1번지 일원, 연면적 661.16㎡
- **유달예술촌 조성사업 추진('12~'18년)**
  - 문화관람실, 창작실, 도자기 체험공방 등 신축

## 문화예술 활성화 지원 확대

- **갯바위 문화타운 활성화 지원('11~'15년)**
  - 갯바위 근린공원 내 공연장, 식물원, 야외카페, 주차장(162면), 상가 등 보강
  - 갯바위(천연기념물) 등 기존 H/W에 S/W 보강, 전국 최고의 문화타운 조성
- **오거리 문화센터, 노적봉 예술공원, 남교소극장 활성화**
  - 지역 작가 상설 전시 및 특별전시 유치로 수준 높은 문화예술 향유기회 제공
  - 노적봉 예술공원 사인물 시인성 제고 등 시설 개선으로 관광홍보 기능 강화
- **고 김대중 전 대통령 일대기 창작뮤지컬 제작('11~'13년)**
  - 창작뮤지컬 제작, 전국 투어 공연 및 마케팅
- **목포 문학상의 전국화 : 단편소설, 희곡, 시, 수필, 동화 등 5개 분야**
- **제1회 차범석 연극페스티벌 개최 추진('11~'12년)**
  - 기본(안) 및 운영규정 제정(11년), '12. 6월 기일을 전후한 연극제 개최

## 6-2

## 지역 문화예술 기반조성

### 시민과 함께하는 문화예술 활동

- **시민과 함께하는 시립예술단 운영 지원**
  - 6개단체(교향악단, 합창단, 무용단, 국악원, 연극단, 소년소녀합창단)
- **각종 문화예술행사 지원**
  - 대한민국 남농미술대전, 난영가요제, 목포가요제, 목포마당페스티벌 등
- **문화예술 아카데미 운영(6개 강좌), 품격 있는 기획전시·공연 추진**
- **시립 예술단 역량 강화 및 내실 운영**
  - 찾아가는 예술 공연, 품격 높은 기획공연 추진, 실력 있는 예술단 충원

### 지역의 예술창작 및 문화네트워크 구축

- **근대문화유산을 활용한 예술창작벨트 조성('11~'13년)**
  - 역사 문화의 길 조성사업과 연계 구)일본영사관 전시관, 박화성 문학공원 등 문화벨트 조성
- **서남권 문화예술 네트워크 구축**
  - 서남권8개 시군(목포시, 무안·영암·강진·해남·진도·완도·신안군)문화연계망 구축, 교류·협력 등 문화동질성 확보로 지역사회통합과 상생의 광역문화경제권 형성

### 청소년 예술활동 및 문학 활동 지원

- **청소년 문화센터 운영 지원(위탁운영)**
  - 다양한 문화체험, 자율적 창작활동, 동아리 연합활동 및 지원 등
- **작은 도서관 개설·운영 및 확대 개설 추진**
  - 8개소 조성 운영중으로 지역주민에게 다양한 정보와 소통의 공간제공
  - 1개소(연동) 추가 개설 및 운영계획(1개동 1개소의 작은 도서관 설치계획)

## 6-3

## 스포츠 인프라 확충으로 지역경제 활성화

## 스포츠 인프라 확충 강화

- **목포 국제 스포츠클라이밍센터 건립**
  - 부주산 내 암장4면(높이 15m), 볼더링 경기장 등
- **다목적체육관 건립('11~'13)**
  - 목포국제축구센터 내 연면적 4,364㎡, 핸드볼, 배구, 농구, 배드민턴 등
- **실내빙상장 건립('12~'13)**
  - 목포체육관 부지내 연면적 3,500㎡, 빙상장(30×61m)
- **부주산 축구장 인조잔디구장 조성**
  - 부주근린공원내 축구장
- **삼향천 및 동근공원 생활체육시설 보강**
  - 인조잔디구장 5,000㎡, 조깅코스, 체육시설 등

## 스포츠 마케팅 활동을 통한 지역경제 활성화

- **2012 IFSC클라이밍월드컵목포대회 개최**
  - 2012. 9월중, 13개국 300여명 참여
- **동·하계 전지훈련팀 유치**
  - 유치목표 : 155개팀, 연인원 78,700여명 소득유발효과 7,948백만원
- **목포국제 축구센터 운영 활성화**
  - 맞춤형 프로그램, 최신 교육연수시스템 개발 및 인적네트워크 활용 국가대표팀 등 고객 유치, N리그 등 각종 대회·행사 유치 등

## 건강 증진을 위한 생활체육 활성화

- **학교체육 특성화사업**
  - 초·중·고 1학교 1종목 육성 지원(143백만원 23개교)
  - 인조잔디 운동장 조성지원, 다목적 체육관 건립 지원 등
- **각종 체육대회 지원**
  - 전라남도체육대회, 전남도민생활체육대회, 전라남도장애인체육대회 등
- **생활체육인구의 저변확대**
  - 스포츠클럽 운영(5개 종목), 스포츠 전문인력 양성(2개 과정, 80명) 등

## 7

## 최고의 인재를 키워내는 교육도시 건설

### 7-1

### 차별화된 명품 교육환경 조성

#### 지역공동체 의식 제고를 위한 교육복지 증진

- 초·중학교 전학년 급식비 무상지원 (학기중 180일)
- 저소득층 고등학생 급식비 지원
- 학교급식 친환경 농산물 식재료비 지원
  - 330개소(초·중·고·특수·유·보) 58,000여명, 70여개 품목
- 학교급식지원센터 개소('12. 3) 추진

#### 교육경비 보조사업 확대 지원

- 학교폭력예방 학교보안관 배치지원(155백만원 61개교)
- 논술아카데미 운영 지원(1억원)
- 학교시설 선진화 지원(3억7천만원 5개교)
  - 목포여고 기숙사 급식실 증축, 영흥고 기숙사 신축, 전남예술고 다목적 체육관 신축, 제일여고 인조잔디 운동장, 목포여중 인조잔디 운동장 등
- 사서보조교사 배치 지원(3억원 44개교)
- 학교 상수도 요금 지원(7천2백만원)
- 명품교육 특화사업 지원(2억원)
  - 특수교육지원센터 운영지원, 관현악부 운영학교 지원, 다문화가정 문화체험 지원, 방과후 학교프로그램 지원, 다도예절교실 운영지원, 대학생 멘토링사업 지원 등

#### 교육 인프라 확충

- 목포 어린이 바다체험과학관 건립 2007. 5 ~ 2012.
  - 산정동 1454(소삼학도) 7,130m<sup>2</sup>(지상3)
  - ☞ 2012. 9 개관예정(공정률 80%)



## 7-2

## 우수 글로벌 인재 육성

## 지역 우수인재 양성사업

- 우수 중3학생 시내고교 진학 및 대학 진학자 인센티브 지원
  - 우수 중3 유치지원 고등학생(4억원), 고교진학후 성적우수(1억5천만원), 대학진학 성적 우수(1억8천만원)
- 예술·체육 우수인재 장학금 지원(30백만원)
- 고교 수능 등 평가 인센티브 지원
  - 인문계고교 수능평가(1억5천만원), 전문계 고교평가(40백만원)
- 목포대학교 영재교육원 지원(60백만원)

## 목포 세계화 인재양성 교육특구 사업 추진

- 사업기간 : 2010 ~ 2014(5년간)
- 위 치 : 목포시 호남동 463번지 외 94개소
- 규 모 : 1,311,267m<sup>2</sup>(각급학교, 주민자치센터, 기타교육시설 등)
- 총사업비 : 601억원
- 사업내용 : 외국어 교육강화사업, 교육도시 환경조성 사업

## 외국어 능력향상 지원

- 영어체험마을 운영 및 지원(9억원)
- 중국어마을 운영 지원(6천만원)
- 원어민 영어보조교사 배치 지원(18억원 초·중·고 52개교)

7-3

평생교육을 통한 시민 역량 강화

경쟁력 있는 평생교육 시스템 운영

- 서남권 아카데미 내실 운영
  - － 유명강사 초청 아카데미, 김대중 리더십 등 특성화 강좌 프로그램 개설
- 지역특성에 맞는 성인 문해교육 프로그램 개발운영
  - － 어르신 한글교실, 이주여성 한글교실, 주민사랑방 등
- 시민정보화 교육 실시(8개소 20,000명)
- 평생학습 동아리 경진대회, 평생학습 경연대회 등 평생교육 활성화 시책 추진

시민과 함께하는 주민사랑방 운영

- 지역특성에 맞는 주민사랑방 프로그램 운영(22개 사랑방)
- 성공하는 자녀를 위한 부모강좌 등 특성화 프로그램 운영

경쟁력 있는 교육지원정책 지속 추진

- 제2차 교육발전 종합지원 5개년 계획 추진('12~'16년)
  - － 제1차 교육지원시책 전반에 대한 성과분석 및 환류
  - － 교육 경쟁력 강화와 글로벌 인재육성계획 추진
  - － 교육의 전문성 제고와 지역 학계와의 연계성 구축
- 자율형 공립고 지정, 학생의 소질과 적성을 고려한 맞춤형 교육 도입 추진
  - － 교육지원청과 협의 맞춤형 교육이 가능토록 지원 검토

## 8

## 더불어 살아가는 따뜻한 복지도시 구축

## 8-1

## 희망을 주는 복지행정 추진

## 저소득층 가구의 생활보장 지원

- 기초생활보장 수급권자 보장급여 지원(31,612백만원)
  - 생활안정급여 지원, 양곡할인 지원, 연료비 지원 등
- 의료급여 지원(3,774백만원)
  - 장애인 보호장구, 의료비, 건강보험료 지원 등
- 긴급복지 지원(527백만원)
  - 생계, 의료, 교육, 주거지원 등

## 저소득층 자활·자립 능력 배양

- 자활근로사업 활성화(3,693백만원)
  - 자활근로사업(200명), 자활소득공제사업(80명)
- 자활소득공제(자활장려금)사업(80명)
- 희망키움통장(근로소득장려금) 사업(100명)
- 가사간병도우미 도우미사업 서비스 제공(100명)

## 저소득 실직자 및 취약계층 일자리 지원

- 지역공동체 일자리 사업(120명)
- 사회적기업 일자리 창출 지원 사업

## 시민이 행복한 지역사회복지계획 수립 지원

- 2012년도 지역사회 복지계획 수립(9개 분야, 95개 사업)
- 위기가정 긴급복지 지원 : 주 소득자 사망·가출 등 위기 가구 긴급 지원

## 8-2 노후생활의 안정적 지원

### 건강하고 활기찬 노후생활 보장

- **노인복지관 운영 지원(4개소 1,293백만원)**
  - － 이랜드노인복지관, 하나노인복지관, 목포시노인복지관, 하당노인복지관
- **경로당 신축 및 개보수**
  - － 경로당 신축 2개소, 부지매입 2개소, 경로당 노후 시설 개·보수 20개소 등
- **종합장사시설 건립('09~'12년)**
  - － 대양동 일원, 화장장 2,625㎡, 화장로 6기, 봉안당 30천위, 장례식장 등
- **노인 복지관 시설 현대화 사업(11~12년, 3개소)**

### 노인일자리 사업 지원

- **노인일자리사업(2,368백만원) : 공익·복지·교육형 등 1500여명**
- **노인 직업훈련센터 운영 : 노인 직업교육 및 취업 알선**

### 노인 복지서비스 제공

- **노인돌봄 복지서비스 제공(862백만원)**
  - － 독거노인 안전확인, 서비스 연계, 가사지원, 외출동행, 방문서비스 등
- **노인복지 증진사업(543백만원)**
  - － 경로식당 무료급식 및 식사배달, 홀로사는 노인 안부살피기 등
- **노인 목욕 및 이·미용비 지원(26,700명 3,336백만원)**
- **기초 노령연금 지급 (20,300명, 202억원)**
  - － 65세이상 저소득 노인 월20,000원~145,900원 지급
- **노인행사 지원(265백만원) : 노인한마당 축제, 경로대학 운영 등**

## 어르신 의료복지 서비스 확대

### ● 노인 무료 검진사업 확대

- 경로당, 복지시설 어르신 등 1,500명을 1,700명으로 확대
- 무료검진 14종(기초검진 2종, 혈액검사 6종, 소변검사 4종, 흉부X선 촬영 등)

### ● 어르신 무료 한방 의료봉사 실시

- 65세 이상 저소득 어르신, 문진·진맥·침·뜸 등 무료 한방진료 (4,500명)

## 8-3

## 능동적 맞춤형 복지서비스 제공

## 장애인이 행복한 환경 조성

### ● 장애인 생활안정 지원서비스

- 장애인 복지일자리 지원(170명), 동주민센터 장애인도우미 배치(40명), 시각장애인 안마사업(15명), 의료비(865명) 및 진단비(130) 등

### ● 장애인 생활편익 시책 추진

- 장애인 자녀 교육비 지원, 장애인 안마서비스, 중증장애인 활동보조서비스, 주택개조사업, 재활 보조기구 구입 지원, 장애아동 재활치료 등

### ● 장애인 지역사회 재활시설 지원

- 장애인 종합복지관 운영지원, 명도복지관 운영지원, 장애인 보호시설 운영지원, 심부름 센터운영 지원, 재활직업시설 운영비 지원 등

## 아동·여성복지 서비스

### ● 아동보호시책

- 가정위탁아동 보호비 지원(160명), 입양아동 양육수당 지원(29명), 아동급식 지원(3,300명), 아동발달지원계좌지원(479명), 지역아동센터 지원(36개소), 그룹홈형태 아동보호(5개소), 아동보호전문기관운영, 어린이안전 CCTV설치(29개소)

### ● 여성복지 증진시책

- 아이 돌보미 지원사업(543백만원), 여성직업훈련비 지원, 경력단절여성 취업지원 사업(250백만원), 가정폭력·성폭력 방지 및 피해자 지원(382백만원) 등

### ● 모부자가정 지원시책

- 한부모가족 자녀지원, 생활안정지원, 자녀양육교육비 지원

### ● 다양한 가족 지원 서비스책

- 건강가정지원센터 운영지원(164백만원), 이주여성 지원(214백만원), 다문화가족 지원센터운영 지원, 가족모듬사업 등

## 보육·가족 서비스

### ● 아동복지 증진 및 보육시설 확충

- 드림스타트사업(300백만원), 보육시설 개보수 지원(7개소 224백만원)

### ● 보육서비스 지원

- 보육시설지원(220백만원), 영·유아 보육료 지원(8,300백만원), 시설 미이용아동 양육수당(780백만원), 보육시설 종사자 인건비(8,418백만원), 보육시설 및 운영지원(289백만원), 보육교사 수당 및 상여금 지원(610백만원)

### ● 어린이 놀이시설 규격화 추진('11~'14년) : 공원 21개소

## 건강 청소년 육성 지원

### ● 청소년 활동지원 시책

- 청소년쉼터운영 지원(2개소 345백만원), 청소년성문화센터 운영지원(117백만원), 청소년방과후아카데미 운영(308백만원)

### ● 청소년 시설 운영 확충(432백만원)

- 청소년수련관수련시설 증축(432백만원), 청소년운영시설 지원(124백만원) 청소년지원센터 운영 백만원(142백만원)

## 8-4

## 평생건강을 위한 예방보건 체계 구축

## 시민 건강 관리시스템 구축

## ● 감염병 예방관리 사업

- 심뇌혈관질환 예방 관리(4,200명), 암 조기검진(32개소, 4,300명), 암환자 의료비 지원(기초수급자 : 모든 암, 일반 : 5대암), 맞춤형 방문 건강관리

## ● 맞춤형 방문건강 관리시스템 내실화

- 취약계층 방문 질환별 건강관리, 복지시설 방문 구강보건 관리, 경로당 등 집단시설 방문 교육 등

## 건강생활 실천 서비스 제공

## ● 건강생활 실천 사업

- 흡연자 금연클리닉, 이동 금연·건강클리닉 등

## ● 심·뇌혈관질환 예방 관리(등록·관리, 예방 캠페인 등)

## ● 지역사회와 함께하는 정신건강 증진사업

- 정신장애인 등록 및 사례관리, 재활프로그램 운영, 음주폐해 예방교육 등

## ● 암 조기 검진·발견 및 관리

- 국가 암 조기 검진 및 암환자 의료비 지원

## ● 건강한 어린이·청소년 육성 내실화

- 철분제 지원, 산모·신생아도우미, 출산전 진료비 지원사업 등

## 시민 만족을 위한 보건의료 서비스 제공

## ● 의약업소·마약류 취급업소 지도 점검

## 위해 환경 없는 쾌적한 위생환경 조성

### ● 공중 및 음악·게임업소 지도점검 강화

- 공중위생업소, 음악·게임업소 지도점검(1회 이상), 경찰서 합동단속, 유해·불법 영업 지도단속(수시) 등

### ● 모범음식점 지정 및 인센티브 제공

- 모범업소 지정 확대 및 지도감독, 표지판 제작·부착 및 홍보 지원 등

### ● 식품접객업소 위생관리 강화 지도단속(음식점 4,542개소, 주점 292개소)

### ● 식중독 예방·지도관리, 유통식품 지도·점검, 음식문화 개선 추진





## 제 2 편

# 시정 분야별 성과와 전망

제1장 일 반 행 정

제2장 교육 · 문화 · 체육

제3장 복 지 행 정

제4장 지역경제 행정

제5장 도 시 개 발

제6장 상하수도 행정

제7장 동 행 정







## 제1장

# 일반행정

→ 제1절 감사행정

→ 제2절 기획관리

→ 제3절 공보행정

→ 제4절 세정행정

→ 제5절 재무관리

→ 제6절 정보통신

→ 제7절 자치행정

## 제1장

# 일반행정

### 제1절

## 감사행정

### 1. 감사활동방향

- 가. 시민을 섬기는 봉사행정과 청렴하고 건전한 공직분위기 조성으로 시정시책을 지원하는 자체감사를 운영하고 엄정한 직무감사를 통해 무사안일한 업무처리 방지
- 나. 청렴 목포 실현을 위한 「반부패 청렴시책」의 강력한 추진을 위한 공직자 특별교육 실시와 전문 용역기관을 통한 부서별 청렴도 평가 실시
- 다. 건전한 공직풍토 조성 and 공직기강 확립을 위한 취약시기별(명절, 연말연시 등) 예방주 감찰 활동의 적극 실시로 비위행위 없이 일하는 공직 분위기 조성
- 라. 일상감사와 기동감찰 실시로 예방적 감사 강화, 부실공사 방지를 위한 착공 단계부터 준공 때까지 현장 중심의 철저한 검증 및 재정낭비 사전 제거를 위한 계약심사 실시

### 2. 자체감사

#### 가. 산하기관에 대한 엄정한 직무감찰과 회계감사를 통한 공직기강 확립

동 및 사업소 등에 대한 종합감사는 2년 주기로 실시하고 있으며 2011년도에는 연인원 73명으로 신흥동·만호동 등 10개 동 체육시설관리과·남해환경관리과 등 2개 사업소에 대한 정기 감사를 실시하고 조치사항은 다음과 같다.

**감사결과 조치**

- ▶ 행정상조치 : 149(시정88, 주의 61)
- ▶ 재정상조치 : 11,666천원 (회수 · 추징 11,666)
- ▶ 신분상조치 : 없음

**나. 예방위주의「공직감찰」강화**

깨끗하고 신뢰받는 공직사회 구현을 위해 설 연휴, 부서장 부재시, 하계휴가 기간, 연말연시 등 취약시기에 예방위주 공직기강감찰 5회를 실시하여 35건을 적발하고 25건을 현지 시정조치 하였다.

**다. 대민취약분야 민원감사**

전자민원과 민생관련 고충민원 등이 날로 증가하고 있어 고충민원처리실태 6회, 인터넷 등 전자민원 처리실태 1,280회, 불가·반려민원 처리사항 4회 등 정기적인 민원처리 점검 및 감사를 실시하였으며 조치사항은 다음과 같다.

**감사결과 조치**

- ▶ 행정상조치 : 현지시정 45건

**라. 견실 시공을 위한 기동감찰**

총 공사비 2천만원 이상(추진공정 40%이상) 각종공사에 대한 현장 기동감찰을 실시하여 착공단계부터 준공단계까지 견실시공 및 설계내역의 적정 여부, 품질관리, 안전관리 이행여부 등의 감찰로 공사비 감액과 재시공 등 부실공사를 사전 예방하고 조치사항은 다음과 같다.

**감사결과 조치**

- ▶ 재정상조치 : 49건 597,511천원 감액
- ▶ 행정상조치 : 82건 (시정 75, 재시공 7)

**마. 내실 있는 일상감사(계약심사) 운영**

계약 전 감사부서의 객관적인 의견을 판단자료로 활용함으로써 예산낭비 또는 행정의 시행착오를 예방하고자 사업비 3억원이상 공사, 설계금액 7천만원이상 용역, 5천만원이상 물품구매와 관급자재 및 물가상승을 제외한 총도급액 10%이상 증액을 요하는 사업에 대하여 사전 지도적 감사를 실시하였으며 조치사항은 다음과 같다.

**감사결과 조치**

- ▶ 재정상조치 : 57건 1,309백만원 감액

**3. 상급기관 감사 수감**

감사과정에서 지적된 사항의 즉시 시정조치 및 유사사례 재발방지 노력 등 상급부서 감사수감현황 및 감사결과 조치사항은 다음과 같다.

**가. 상급부서 감사 수감현황**

기 관 별	수감횟수	수감일수	감사인원(명)	감 사 분 야
계	4회	20일	12명	
감 사 원	3회	15일	9명	• 시금고법인카드 국외여행 지원 실태 • 지방건설공사 계약제도 운영 실태 • 지방재정 건정성 진단 및 점검
행정안전부	1회	5일	3명	• 농지·산림 인허가 관련

## 나. 상급부서 감사결과 조치

행 정 상 (건)			재 정 상 (천원)		신 분 상 (명)		
계	시 정	주 의	건 수	금 액	계	징 계	훈 계
8	4	4	17건	587,382	3	3	-

## 4. 2012 감사운영 목표 및 추진 방향

## 가. 목 표

투명하고 깨끗한 공직문화 조성, 엄정한 직무감사를 통한 무사안일 업무처리 방지, 계약심사와 기동감찰 강화로 예산낭비 및 부실공사의 방지와 견실시공 정착 등 시민을 섬기는 봉사행정 추진으로 공공기관 청렴도 최우수기관 실현

## 나. 운영방향

첫째, 청렴도 향상을 위한 부서별 청렴시책 평가, 전화민원 친절도 평가제 도입, 청렴 교육 및 홍보 강화

둘째, 자체종합감사는 합법성 직무감사를 원칙으로 하되 시민과 소통하고 적극 행정을 유도하는 감사 병행

셋째, 예방감찰 강화로 깨끗하고 신뢰받는 공직사회 구현

넷째, 부실시공 방지를 위한 주요 건설공사 현장 시공평가제 도입

## 제2절 기획예산

### 1. 주요업무계획 및 자체평가

#### 가. 주요업무 계획수립

주요업무계획은 1년 동안의 시정의 주요시책 및 사업에 관한 계획을 말하며 그 구성은 단위사업별 또는 시책별, 분야별로 분류 작성하여 주요업무의 현황분석과 정확한 예측전망을 도모할 수 있는 것이 주요업무 시행계획이다.

매년 말에는 다음연도의 주요업무 추진을 위한 시정방향과 목표 및 역점시책을 선정하고 이를 효과적으로 수행하기 위하여 각 기능별 사업계획이 포함된 주요업무계획을 작성한다. 주요업무계획은 시정에 대한 목표를 제시하는 동시에 산하기관에 행정지침으로 활용되며 시책, 사업추진 상황의 평가기준이 되는 것이다.

#### 나. 주요업무 시행계획

주요업무시행계획은 주요업무계획을 기초로 하여 심사평가하기 쉽도록 시책별 단위사업별로 분류하여 작성하는 계획으로, 당해 연도 주요업무에 대한 추진상황 및 집행성과를 점검관리하기 위하여 분기별로 추진목표를 구체적으로 명시한 세부사업을 추진부서에서 시행하도록 하여 사업추진의 효율성을 높이고 예산·인력 등 자원의 합리적 이용을 위한 심사평가의 기초가 된다.

2011년도 주요업무시행계획은 43개 실과소 428개 사업을 선정하여 추진하였으며 시정시책사업 중 주기적 평가가 필요한 사업과 사업의 중요도가 높은 사업, 문제발생이 우려되는 사업, 효율적인 업무수행을 위하여 관리가 필요한 사업 등을 대상으로 하였다.



## 2. 시민제안 공모 운영

### 가. 추진배경

시정발전방안에 대한 시민들의 「복지증진과 시민편익에 기여할 수 있는 시책, 제도 개선사항, 비용절감 및 능률행정을 향상 시킬 수 있는 제안」등 창의적이고 참신한 아이디어를 공모하여 시정에 반영함으로써 풍요롭고 살기 좋은 목포를 만들어 나가 고자 하는 것이다.

■공모방법 : 목포시홈페이지(참여마당 - 정책제안하기), 국민신문고, 우편, 직접접수 등 활용

### 나. 추진성과

2011년도에 총 102건의 시민제안을 접수하여 관련부서의 1차 검토와 2차 종합심사를 거쳐 총 2건의 제안을 우수 제안으로 선정 시상하고 시정에 반영하였다.

## 3. 시정조정위원회 운영

### 가. 개 요

시정의 기본적인 계획 및 시책과 법령에 규정된 지방위원회의 기능에 관한 사항에 대하여 자문·심의·의결하는 기능으로서 위원회는 시장이 위원장, 부시장인 부위원장이 되며, 각 실·국·소장(4급 이상)이 당연직 위원으로 구성되며, 위원장이 필요하다고 인정할 때는 각 분야별 전문위원을 일정한 기간을 정하여 위촉할 수 있다.

### 나. 2011년 운영사항

개최횟수	총 심의건수	심 의 결 과					비 고
		원안가결	수정의결	심의보류	재심의	부결	
1	1	1	-	-	-	-	

## 4. 예산운영

예산이란 2011년 한해동안의 재정적 수입과 지출을 예측한 금액으로 목포시가 수행해야 할 재정활동의 사업계획을 금전적으로 나타낸 것이다.

민선5기 출범 이후 중장기 발전 로드맵과 연차적 추진계획에 의거 시정방침인 해양·관광 중심도시, 원·신도심의 균형개발, 교육·문화진흥, 함께 사는 복지사회구현, 서남권 광역도시건설 등 「풍요롭고 살기 좋은 목포 건설」을 위하여 “선택과 집중”이라는 투자 전략으로 효율적인 자원 배분을 하였고,

미래에는 인구고령화, 저출산, 장애인 보호, 여성사회참여 확대 등 사회적 환경변화에 따른 사회복지 비용 급증, 미래 신성장동력 확충 및 녹색성장산업 육성, 서남권 광역도시 건설, 지역인재 육성을 위한 교육비 증가, 원도심 활성화 비용 증가 등 다양한 분야에서 시민들의 재정수요가 크게 증가할 것으로 예상되어 한정된 재원을 투자 우선순위에 의거 계획성있고 효율적으로 배분하는 것이 무엇보다 중요할 것이다.

### 가. 절 차

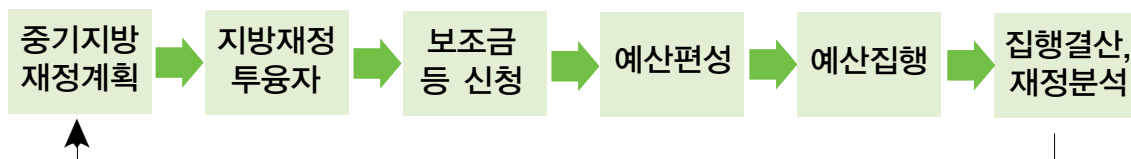

### 나. 예산편성 운영

#### 1) 회계별 예산편성 현황

(단위 : 백만원)

구 분		2011년 본예산	제1회추경	제2회추경	비 고
합 계		543,773	582,926	589,436	
일 반 회 계		441,122	457,006	459,920	
특 별 회 계	소 계	102,651	125,920	129,516	
	공기업특별회계	92,247	115,865	119,449	
	상수도사업	22,000	28,686	29,030	
	하수도사업	35,489	40,446	37,177	
	공영개발사업	34,758	46,733	53,242	
	기 타 특별회계	10,404	10,055	10,067	
	주택사업	758	758	758	
	교통사업	4,849	4,344	4,344	
	의료보호사업	4,405	4,561	4,573	
	기반시설	392	392	392	

## 2) 2011년 세입·세출총괄

(단위 : 백만원)

구 분		2011년 본예산	제1회추경	제2회추경	비 고
	합 계	543,773	582,926	589,436	
세 입	지방세	79,720	79,720	81,127	
	세외수입	128,433	143,698	150,217	
	지방교부세	126,948	136,041	136,038	
	조정교부금	12,639	12,639	12,703	
	보조금	189,733	194,728	193,251	
	지방채	6,300	16,100	16,100	
세 출	일반공공행정	18,288	19,489	19,187	
	공공질서및안전	1,622	2,149	2,155	
	교육	18,311	18,502	18,506	
	문화및관광	43,011	45,129	46,188	
	환경보호	98,057	106,263	100,215	
	사회복지	159,480	165,227	167,364	
	보건	8,313	8,908	9,088	
	농림해양수산	11,760	16,346	20,566	
	산업 중소기업	8,806	12,456	11,680	
	수송및교통	32,430	33,840	35,200	
	국토및지역개발	62,038	76,262	84,070	
	예비비	7,772	4,231	2,124	
	기타	73,886	74,124	73,103	

## 다. 지방재정 투·융자사업 심사

### 1) 개 념

지방예산의 계획적·효율적 운영과 각종 투자 사업에 대한 무분별한 중복투자 방지를 위하여 1992년에 도입된 제도로써 주요 투자사업 및 행사성 사업에 대하여 예산 편성 전에 사업의 타당성·효율성 등을 심사한다.

### 2) 심사대상

#### ○ 자체 심사

- 가) 총사업비 20억원 이상의 신규 투·융자 사업
- 나) 총사업비 5억원 이상의 신규 투·융자사업으로서의 외국차관도입사업, 해외투자사업 또는 다른 시·군 및 자치구와 공동으로 투·융자하는 사업
- 다) 총사업비 3억원 이상의 신규 투·융자사업으로서 공연·축제 등의 행사성 사업 또는 홍보관 사업

#### ○ 도 의뢰 심사

- 가) 총사업비가 50억원 이상 300억원 미만 시·군·자치구 규 투·융자 사업 (단, 시·군·자치구 전액 자체재원으로 추진하는 사업은 제외)
- 나) 총사업비 20억원 이상 시·군·자치구의 본청 및 의회청사 신축사업 (전액 자체재원으로 추진하는 사업 포함)
- 다) 2개 이상 시·군·자치구와 관련되는 총사업비 10억원 이상의 신규 투·융자사업
- 라) 시·군·자치구의 총사업비 5억원 이상 30억원 미만의 공연·축제 등 행사성사업과 홍보관 사업

#### ○ 중앙 의뢰 심사

- 가) 시·도 또는 시·군·자치구의 총사업비 300억원 이상 신규투·융자 사업 (단, 시·군·자치구 또는 시·도 전액 자체재원으로 추진하는 사업은 제외)
- 나) 총사업비 40억원 이상 시·도의 본청 및 의회청사 신축사업(전액 자체재원으로 추진하는 사업 포함)
- 다) 2개 이상 시·도와 관련되는 총사업비 10억원 이상의 신규 투·융자사업
- 라) 외채발행, 차관 등 외국 자본이 도입되는 총사업비 10억원 이상 신규 투·융자사업
- 마) 총사업비 10억원 이상을 외국에 투자하는 모든 사업
- 바) 시·도 또는 시·군·자치구의 총사업비 30억원 이상의 공연·축제 등 행사성사업과 홍보관 사업

### 3) 2011년도 투자 심사 결과

가) 심의위원회 개최 : 2회

나) 심의건수 : 15건(적정9, 조건부6, ) \* 도 8, 자체 7

### 라. 중기재정계획 · 운영

#### 1) 개 념

지방자치단체의 발전계획과 수요를 중·장기적으로 전망하여 반영한 다년도 예산으로서, 효율적인 자원배분을 통한 계획적인 지방재정운용을 위해 수립하는 5년간의 연동화 계획(Rolling Plan)한다.

#### 2) 중기재정계획의 운영

정부재정 계획 등 국가 및 지방 재정계획과 조화를 유지하고 투자심사의 내실화로 투자사업의 타당성, 효율성 등을 제고하여 장기적인 목표를 설정하며, 이에 따른 계획을 당해연도 예산 편성 시 재정운영의 기본으로 활용한다.

#### 3) 2011년 중기재정계획의 주요 투자계획

2011년 중기재정계획은 2011년부터 2015년까지의 계획으로 주요사업별 투자계획은 다음과 같다.

### 마. 용역과제 사전 심의

#### 1) 개 념

예산편성 전 사업집행 용역을 제외한 학술용역과 종합기술용역 및 공사설계용역 등의 과제 선정과 관련하여 용역의 필요성 및 타당성, 용역관련 의견 수렴 및 처리에 관한 사항 등을 사전 심의하여 재정의 효율적 운영을 도모한다.

#### 2) 대상용역

가) 학 술 용 역 : 용역비 3천만원 이상인 사업

나) 종합기술용역 : 용역비 5천만원 이상인 사업이나 공사예정금액 10억원 이상 사업

다) 공사설계용역 : 용역비 5천만원 이상인 사업이나 공사예정금액 10억원 이상 사업

#### 3) 2011년도 사전심의결과

가) 심의위원회 개최 : 2회

나) 심의건수 : 12건(적정9건, 조건부승인1건, 재검토 2건 등)

## 바. 주민참여예산제 운영

급변하는 시대적 변화에 신속히 대처하고 다양한 주민욕구에 부응할 수 있도록 지방자치단체가 독점적으로 행사해 왔던 예산편성권을 지역 주민들이 함께 행사하는 것으로 예산편성 과정에 해당 지역주민들의 직접 참여를 제도적으로 보장함으로써 지방재정 운영의 투명성과 공정성 및 효율성을 제고하고 궁극적으로 재정민주주의 실현에 목적이 있다.

## 5. 공직자 지역발전 현안사업 현장견학실시

### 가. 추진배경

우리시 공직자를 대상으로 국책사업 및 지역현안 사업현장 방문기회를 마련하여 지역발전에 대한 이해와 공직자로서의 자긍심 고취 및 시민에 대한 내실 있는 시정 홍보에 기여하고 창의적 시책개발 등 보다 적극적으로 시정참여를 유도하여 시정발전을 도모하고자 하는 것이다.

### 나. 추진성과

2011년도에 총 13회 242여명의 우리시 주요 현안사업 현장견학 참여자의 견문 보고서를 받아서 시행중인 사업 제안사항은 시행부서에 기 완료된 사업 제안사항은 시설관리부서에 통보하여 시책 및 시정에 반영하였다.

## 6. 시정살펴보기단 운영

### 가. 추진배경

시정자문회(시정살펴보기단 2011. 3. 7 명칭변경)은 풍부한 시정경험과 전문성을 바탕으로 한 우리시 퇴직 공무원들로서 20명 내외로 2009. 1월부터 구성, 운영되고 있고 시민의 입장에서 시정 관련 건의·자문·여론 전달의 역할을 통해 시정 주요 현안사업 추진에 대한 검토 및 개선·의견 제출로 시정발전에 기여하고 있으며 활동내용에 대해서는 해당부서에 통보하여 사업추진에 적극 반영하고 주민불편사항 등 주민의견은 조속히 조치되도록 하였다.

### 나. 운영성과

간담회 개 최	총 건 수	활 동 및 제 안 내 용			처 리 결 과			비 고
		주민불편 사항건의	시정 자문	집단민원 (동향)	완결	추진 중	추진 불가	
3	10	6	3	1	8	2	-	

## 7. 법제 및 송무관리

### 가. 법제행정

#### 1) 개 요

지방균형 발전이 화두가 되고 있는 시대적 변화에 적극적으로 대응하고, 날로 다양화 되어가는 시민의 관심과 행정수요에 발맞추어 보다 능동적으로 법을 연구하고 이해하는 분위기를 조성해 나감과 동시에 시민 위주의 자치법규 운영을 통하여 양질의 행정서비스를 제공하는데 중점을 두고 있다.

## 2) 자치법규의 정비(행정규제의 정비)

지방분권시대에 발맞추어 자치사무수행에 장애가 되는 불합리한 자치법규를 정비하고 생활 속에서 느낄 수 있는 편리한 행정체제와 자치 법규의 법령으로서 실효성을 극대화하고 있다.

### 가) 정비방향

- (1) 불합리한 법령의 정비 → 지방분권시대에 적합한 자치입법
- (2) 행정 편의주의 불식 → 시민 편의적 자치법규 운영
- (3) 유사 규정 및 장기간 미 운영 규정 폐지 → 자치법규의 실효성 확보

### 나) 자치법규 보유 및 정비현황

구 분	2010년 말	2011년 정 비 실 적				2011년 말
		소 계	제 정	개 정	폐 지	
계	527	101	26	68	7	546
조 례	303	63	19	42	2	320
규 칙	133	22	2	20	-	135
훈 령	86	13	4	6	3	87
예 규	5	3	1	-	2	4

## (3) 조례·규칙심의회 운영

### 가) 운영 개요

각종 조례 및 규칙의 법령 부합여부와 시민생활에 미치는 영향, 적용에 있어서의 문제점 등을 사전에 심도있게 검토함으로써 적용과정에서 발생할 수 있는 문제점을 사전에 해소하고 지역특성을 살릴 수 있는 행정시스템 마련의 기회로 활용하고 있다.



조례·규칙심의회는 시장을 의장으로, 부시장을 부의장으로, 각국장을 위원으로 구성되어 있으며, 조례 규칙의 심의 외에도 조례의 제정 및 폐지 청구에 따라 그 타당성을 검토하는 기능을 수행하고 있다.

#### 나) 운영 현황

(단위 : 건)

접수	원안의결	수정의결	심의보류	부결	비고
113	107	5	1	-	-

### 나. 송무행정

#### 1) 개 요

모든 행정행위에 수반하는 있는 행정주체와 객체 사이의 권익 상충에 대하여 이를 합리적으로 조정하고, 행정처분 자에 있어서는 시민이익 침해 사례를 예방하는 기능을 그리고 시민에 대해서는 보다 적극적으로 권익을 지키는 방안으로서 행정심판, 행정소송, 민사소송 등이 운영되고 있다.

첫째, 행정심판은 행정청의 위법·부당한 처분 그 밖에 공권력의 행사 등으로 인하여 권리와 이익을 침해당할 경우에 그 시정을 요구하는 쟁송 절차이다.

둘째, 행정소송은 행정청의 위법한 처분에 대해 취소, 변경 및 그 밖의 공법상의 권리관계에 관한 소송이다.

셋째, 민사소송은 우리시가 사인과 대등한 입장에서 상호이익의 충돌을 사법권에 의하여 강제성을 가지고 해결 조정하는 것이다.

## (2) 행정심판

2011년도에는 17건 청구되었으며 현황은 다음과 같다.

## 가) 2011년도 청구 처리 총괄 현황

(단위 : 건)

접 수	재 결						비 고
	소 계	인 용	기 각	각 하	취 하	감경	
17	17	2	5	2	4	4	

## 나) 2011년도 청구처리 분야별 현황

(단위 : 건)

계	도시건설	보건·위생	사회복지	주 택	기 타
17	2	10	1	4	

## (3) 소 송

행정수요의 다양화와 더불어 주민들의 권리구제 인식의 신장으로 쟁송건수는 증가추세에 있고 관련 문서의 보존연한 경과 등으로 인하여 증빙자료 확보가 상당히 어려운 가운데서도 높은 승소율을 보이고 있다.

2011년에도 소유권 이전등기 관련 등 소송 39건이 제기되어 33건이 확정되었고, 그 중 승소가 15건, 패소 9건, 취하 5건, 화해조정 4건이며 유형별 소송 처리 현황은 아래와 같다.

## 가) 2011년도 소송현황

(단위 : 건)

구분	접 수	확 정					계 류					
		계	승소	패소	취하	화해조정	계	1심	2심	3심	재심	헌소
계	39	33	15	9	5	4	6	4	2	-	-	-
행정	21	18	7	8	3	-	3	1	2	-	-	-
민사	16	14	8	1	2	3	3	3	-	-	-	-
국가	2	1	-	-	-	1	-	-	-	-	-	-

## 나) 2011년 소송유형별 접수현황

(단위 : 건)

구 분	민 사 소 송							행 정 소 송					
	소계	부당 이득	소유권 이전등기	손해 배상	배당 이의	구상금 청구	기타	소계	영업허 가취소	건축 관련	지방세 부과취소	보상금	기타
39	18	4	5	2	-	1	6	21	4	5	6	1	5

### (4) 고문변호사 운영

소송 수행과 업무 처리과정에서 법률적인 자문이 필요한 경우와 소송을 수행하는 과정에서 송무 업무의 원활한 처리를 위하여 3명의 고문변호사를 위촉하고 있으며, 산하 직원들의 직접 수행이 어려운 소송에 대해서는 이들 고문변호사를 대리인으로 선임하여 소송을 수행하고 있다.

#### 가) 목포시 고문변호사 현황

성 명	위촉일자	최종학력	주요경력	
조 용 안	2008.1.1	고려대학교 법대졸업	• 사법시험 합격('87년) • 변호사 개업('90년)	목포
박 영 국	2008.3.1	조선대학교 법대졸업	• 군법무관시험 합격('86년) • 변호사 개업('97년)	광주
김 병 하	2011.9.1	전남대학교 법대졸업	• 사법시험 합격('83년) • 변호사 개업('11년)	광주



## 제3절



## 공보행정



### 1. 기본방향

시민들의 알권리 충족과 시정에 대한 올바른 이해 증진을 위하여 홍보기법을 체계화하여 우리시에서 추진 중인 역점시책사업, 당면현안문제, 지역 개발의 필요성 등 목포발전의 비전을 언론매체와 각종 홍보 매체를 통해 대내외에 널리 알려 해양문화 관광도시 이미지 제고에 전력을 기울이고 있다.

### 2. 시정홍보활동

#### 가. 방송·언론매체를 통한 시정 홍보

우리시에서 추진 중인 주요시책 및 미래비전, 시정현안에 대한 시민들의 폭넓은 이해와 이를 통한 시정참여 유도를 위하여 방송사 KBS, MBC, KBC, HBC와 신문사, 통신사 등 언론사에 2011년도에 840건의 보도 자료를 제공하여, 우리시 시정 및 주요 이벤트 등 6,729건의 시정을 신문과 방송을 통해 적극 홍보 하였다.

#### 나. 시정 PR을 위한 목포시정소식지 및 목포시보 발행

다양한 시정소식과 행정정보 등을 시민들과 출향인사들에게 널리 알려 참여, 공개, 신뢰행정을 구현하고 목포에 대한 애향심을 고취하기 위해 목포시정소식지를 총 2회 2만부를 발행하여 각 기관단체, 통·반장, 시내 다중집합장소에 배부하였으며, 고향을 떠나 타 지역에서 생활하고 있는 출향인사에게도 우송해 고향소식을 전하였다. 아울러 시각장애인의 시정 접근성 향상을 위해 소식지 점자본 책자를 별도로 발행, 시정에 대한 관심과 참여를 유도 하였다.

조례·규칙·고시·공고 등을 게재한 목포시보를 매주 1회와 수시로 150부씩 총 58회 8,700부를 발행하여 시 본청 각 부서 및 민원실을 비롯한 주요 기관단체에 배부하여 시민들에게 다양한 행정정보를 제공하였다.

#### 다. 대내외적 목포 홍보를 위한 홍보물 제작 및 활용

목포의 역사, 고장의 유래, 미래비전 등을 소개, 학생들의 학습 자료로 활용하기

위한 「나의 사랑 나의 꿈 목포」 홍보책자를 300부 발행하였고, 2011목포해양문화축제, 외달도해수욕장 개장 등을 담은 홍보책자를 발행, 전국 주요도시 영상홍보차량 운영 시 배부하여 홍보마케팅의 질을 한층 높였다.

## 라. 시정영상뉴스 제작 및 다양한 매체를 활용한 수도권 대도시 홍보

매일 새롭게 변하는 주요 시정소식 등을 월 2회 10분용 동영상으로 제작하여 시 홈페이지 동영상 시정뉴스 코너에 방영하여 시민들의 시정에 대한 이해도를 높였다. 해양문화축제 등 사계절축제, 관광명소, 목포의 맛과 멋을 널리 알리는 내용의 홍보 동영상을 제작하여 KTX 호남·경부선 LCD 모니터 광고를 실시하였으며, 또한 KTX 용산역사와 광주지하철 역사 내 와이드컬러 광고를 실시하여 해양관광도시 목포의 이미지를 대도시에 집중 홍보함으로써 전국단위 관광객 유치를 통한 지역경제 활성화에 기여하였다.

## 마. 휴가철을 맞아 찾아가는 목포홍보세일즈행사 전개

2011. 7. 14일부터 7. 15일까지 1박 2일간 목포시 주부명예기자들과 함께 서울 인사동, 대구 동성로에서 목포관광사진 전시, 홍보영상물 상영과 마당극 공연, 지역 특산품 전시, 도자기 빚기 체험 등 우리시 관광지와 대표축제 등을 홍보하는 목포홍보세일즈행사를 전개하여 유동인구가 많은 대도시에 해양관광도시 목포의 이미지를 널리 홍보하였다.

## 바. 영상홍보차량 활용 목포 브랜드 향상

생동감 있는 현장 홍보를 위해 대형스크린과 첨단 영상장비를 갖춘 이동식 영상홍보차량을 활용하여 문화체육관광부와 행정안전부가 추천하는 전국대표축제 현장에서 133일간 우리시의 목포해양문화 축제를 비롯한 사계절 축제와 해양관광도시 목포 영상물 방영과 관광홍보사진 전시로 홍보효과를 극대화시켰으며 우리시 각종 축제현장에서 59일간 축제 지원과 목포 이미지 제고에 최선을 다하였다. 또한 전국 지자체를 대상으로 차량임대를 통하여 72,000천원 임대수입을 올려 세외수입 증대에도 적극 기여하였다.

제4절

세정행정

## 1. 일반현황

### 가. 기 구

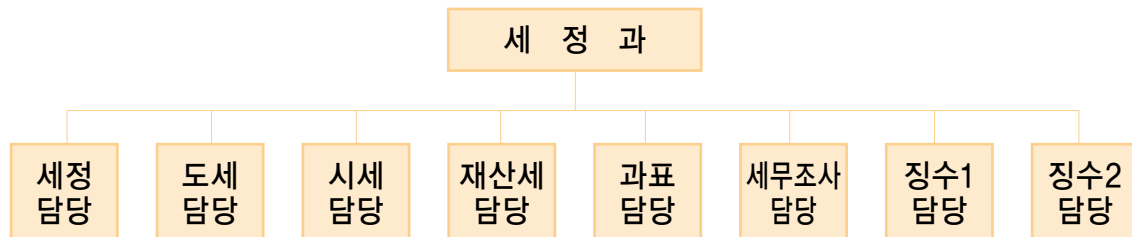

### 나. 정 · 현원

구 분	계	5급	6급	7급	8급	9급	기능
정 원	49	1	8	24	10	5	1
현 원	48	1	10	32	4	1	0
증 감	1	-	2	8	△6	△4	△1

### 다. 주요 분장사무

- 1) 세 정 담 당 : 지방세입 집계, 세외수입 집계, 자금운영 및 배정, 지방세 관련 조례, 과오납금 환부, 지방세 위원회 운영, 과 예산집행품의
- 2) 도 세 담 당 : 부동산 취득세, 등록면허세, 지역개발세 부과
- 3) 시 세 담 당 : 주민세, 자동차세, 주행세, 도축세, 농업소득세, 담배소비세, 차량 취득세 · 등록세부과
- 4) 재 산 세 담 당 : 재산세, 공동시설세, 도시계획세 부과
- 5) 과 표 담 당 : 개별주택가격 조사 · 결정공시
- 6) 세 무 조 사 담 당 : 사업소세, 지방세 세무조사업무
- 7) 징 수 1 담 당 : 체납총괄, 재산압류, 경매배당금 청구, 고액 체납자 관리, 체납차량 번호판영치, 부동산 및 차량 공매
- 8) 징 수 2 담 당 : 결손처분, 고지서 송달, 체납액 징수

## 2. 2011년 지방세 부과·징수 실적

2011.12.31 기준

(단위 : 백만원, %)

세 목		목표액	부과액	징수액	징수비율(%)	
					대 목표	대 부과
합	계	141,105	158,230	141,271	101.1%	89.3%
현	년 도 계	137,943	145,995	138,605	100.5%	94.9%
도	세 계	59,358	63,712	62,120	105.0%	98.0%
취	득 세	36,340	39,227	39,058	107.5%	99.6%
등	록 면허세	3,024	3,377	3,360	111.1%	99.5%
지	역 지원 시설세	2,455	2,833	2,641	107.6%	93.2%
등	록 세		875	858		98.1%
면	허 세		1	1		100.0%
공	동 시설세		1	1		100.0%
지	방 교육세	17,539	17,398	16,201	92.4%	93.1%
시	세 계	78,585	82,283	76,485	97.3%	93.0%
주	민 세	1,169	1,276	1,118	95.6%	87.6%
재	산 세	16,550	18,402	17,103	103.3%	92.9%
자	동 차 세	28,260	28,000	24,539	86.8%	87.6%
담	배 소비세	15,346	15,024	15,024	97.9%	100.0%
지	방 소득세	17,260	18,188	17,308	100.3%	95.2%
주	행 세	-	1,363	1,363		100.0%
도	축 세		24	24		100.0%
도	시 계획세		6	6		100.0%
과	소 계	3,162	12,235	2,666	84.3%	21.8%
년	도 세	620	3,902	988	159.4%	25.3%
도	시 세	2,542	8,333	1,678	66.0%	20.1%

### 3. 2011년 주요업무 추진성과

#### 가. 공평과세로 지방세 목표액 달성

##### 1) 목 표 액

- 합 계 : 141,105백만원
  - 시 세 : 81,127백만원
  - 도 세 : 59,978백만원

##### 2) 추진실적

- 부 과 액 : 158,230백만원 (대 목표 112.1%)
  - 시 세 : 90,616백만원
  - 도 세 : 67,614백만원
- 징 수 액 : 141,271백만원 (대 목표 100.1%)
  - 시 세 : 78,163백만원
  - 도 세 : 63,108백만원

#### 나. 2011년 개별주택가격 결정 공시

- 1) 결정공시일 : 2011. 4. 30일
- 2) 공시주택 : 21,828건
- 3) 개별주택의 특성을 조사, 건교부 공시 표준주택 1,015개소를 활용 개별주택가격을 산정, 감정평가사의 검증과 부동산평가위원회의 심의를 거쳐 결정공시

#### 다. 재산세 과세대장 효율적 관리

- 1) 관련부서의 정확한 기초자료 전수조사 후 변동자료의 현지 확인
- 2) 토지대장과 철저한 대사 및 지속적인 세원관리
- 3) 재산세 과세내역 출력 세율 등 적정여부 점검  
- 64,847필지



## 라. 2011년 지방세 세무조사 추진 실적

- 1) 법인조사 현황 : 92개소(시·도 협동조사 10개소 시 자체 조사 82개소)
- 2) 세무조사 추정세액 : 1,288백만원(목표액 : 1,253백만원)

## 마. 과년도 체납액 줄이기 운동 추진

- 1) 추진기간 : 2011. 5. 1 ~ 8. 31 (4개월)
  - 2) 정리 목표액 : 3,811백만원
  - 3) 정 리 실 적 : 3,985백만원(정리율 104.6%)
- ※ 성 과 ⇒ 전남도 상사업비 28백만원 수상

## 바. 지방세 징수율 올리기 운동전개

- 1) 추진기간 : 2011. 11. 1 ~ 2012. 2. 28 (4개월)
  - 2) 달성 징수율 : 91.4%(목표대비 0.3%증)
- ※ 성 과 ⇒ 전남도 상사업비 58백만원 수상

## 사. 체납액 징수를 위한 체납처분 실적

(단위 : 건, 백만원)

계		재산압류/ 공매처분		관허사업제한		신용불량등록		번호판 영치		명단공개 등	
건수	금 액	건수	금 액	건수	금 액	건수	금 액	건수	금 액	건수	금 액
17,235	66,710	10,457	28,905	662	149	55	1,745	6,005	1,954	56	3,395

## 4. 2012년 주요업무 추진계획

### <2012년 지방세 목표액>

(단위 : 백만원, %)

세 목	2011년 최종목표액(B)	2012년		증감액 C=(A-B)	비고
		목표액(A)	구성비		
합 계	141,105	142,829	100.0	1,724	
도 세 계	59,978	58,800	41.2%	△1,178	
취 득 세	36,340	35,320	24.7%		
등록면허세	3,024	2,800	2.0%		
지역자원시설세	2,455	2,950	2.1%		
지방교육세	17,539	17,260	12.1%		
과년도수입	620	470	0.3%		
시 세 계	81,127	84,029	58.8%	2,902	
주 민 세	1,169	1,196	0.8%		
재 산 세	16,550	17,000	11.9%		
자 동 차 세	28,260	28,600	20.0%		
담배소비세	15,346	15,903	11.1%		
지방소득세	17,260	16,300	11.4%		
과년도수입	2,542	5,030	3.5%		

## 가. 2012년 지방세 온라인 납부 전면시행에 따른 홍보

- 「지방세 납부체계 온라인 전면시행」은 납세자의 지방세 납부를 쉽게 편리하게 하므로써 납부 편의증진

\* 전국 은행, 현금자동입출금기, 인터넷뱅킹에서 납부 가능, 특히, OCR처리가 폐지되어 납부 즉시 납부확인 가능

### 1) 추진방침

가) 시민이 이해하기 쉽도록 편리해진 납부방법에 대한 설명과 홍보영상물 상영

- (납세자 대상) 쉽고, 빠르고, 편리해진 새로운 납부 방법을 간결하고, 이해하기 쉽게 설명된 홍보물과 영상홍보물 상영
- (직원대상) 사업 전반적인 내용과 「지방세 온라인 수납업무 편람」을 활용하여 대민접점 홍보 및 민원해결 요원 양성

나) 홍보방법

- 지역방송 · 신문 · 인터넷 홍보, 안내문 · 고지서 홍보, 자치단체 공무원 및 지역 내 각종단체 홍보물 배포를 통한 교육실시 등

### 2) 추진계획

가) 추진기간 : 2012. ~ 지속

나) 인쇄물 및 각종 매체 활용 홍보

- 언론(지역방송, 신문) 홍보 및 보도자료 배포 등 추진
- 포스터, 리후렛, 현수막, 입간판 홍보 및 지방세 고지서에 안내
- 관공서, 은행 영업점 등에 안내문 부착유도
- 시 홈페이지, 지역내 금융기관, 공공기관 홈페이지 등에 팝업 또는 배너 홍보
- 각종 전광판 등에 광고

### 3) 기대효과

가) 선진과세 행정 추진으로 OCR고지서 폐지로 실시간 수납처리되어 징세비용 절감

나) 지방세 납부체계 온라인 전면시행으로 실시간 납부확인 업무 효율성 증대

## 나. 지방세수의 차질 없는 목표액 달성 (기존업무)

정부의 감세정책과 부동산 거래 침체 등으로 세입징수액 감소가 예상되어 철저한 세원관리와 세수누락 방지로 목표액 초과 달성

### 1) 목 표 액

- 가) 2012년 목표액 : 142,829백만원  
( 11년 141,105백만원 대비 1,724백만원 ↑ )
- 나) 도 세 : 58,800백만원  
( 11년 59,978백만원 대비 1,178백만원 ↓ )
- 다) 시 세 : 84,029백만원  
( 11년 81,127백만원 대비 2,902백만원 ↑ )

### 1) 추진계획

- 가) 세수전망에 대한 면밀한 분석 및 대책수립  
- 체계적인 세원관리를 위한 과세자료 공유 전산시스템 구축
- 나) 세수누락방지를 위한 세무조사 활동 강화  
- 취득세 자진신고 사전안내로 납세자의 취득원가 성실신고 유도  
- 비과세 · 감면대상 적정성 여부와 대상자에 대한 사후관리 강화
- 다) 사치성 재산, 대형사업장, 특수시설물 조사 : 연중  
- 불법 증 · 개축 등 중과세 대상 재산 정밀조사
- 라) 세수확보 및 징수독려를 위한 인센티브제 적극추진  
- 우수공무원 및 성실납세자에 대한 포상제도 확대

### 3) 기대효과

- 가) 탈루 · 은닉세원 발굴로 자주재원 확충
- 나) 정확한 세원관리로 납세자 만족의 신뢰행정 구현

## 다. 과년도 체납액 줄이기 중점추진 (기존업무)

계속되는 경기침체와 납세자의 의식결여로 지방세 체납액이 증가추세에 있어 체계적인 체납자 관리 등 징수활동으로 지방재정 운용에 기여

### 1) 추진방침

- 가) 과년도 체납액 줄이기 징수 목표액 설정 : 1,000백만 원
- 나) 체납액 징수 특별정리기간 설정 운영 : 연 2회
- 다) 체납처분반, 징수독려반 등 편성 집중징수활동 전개 : 8개 반 20명

## 2) 추진계획

- 가) 지방세 기간별 · 테마별 특별정리기간 운영
  - 상반기 · 하반기 (연 2회)
- 나) 고질 · 상습 체납자에 대한 정밀분석 및 재산상 조치강화
  - 전국단위 과세정보 활용을 은닉재산 집중추적 압류
  - 유관기관의 금융재산, 매출채권, 회원권 등 유동자산의 조기 확보
  - 부동산 압류, 관허사업제한, 예 · 적금 압류, 공매대행의뢰 등
- 다) 체납자 야간 징수독려반 편성운영 : 연중
  - 체납액 납부 독려전화 10건 이상 더하기, 문자메시지 전송 등

## 3) 기대효과

- 가) 고질 · 상습적인 악성 체납액 최소화로 선진세정 구현
- 나) 성실납세자에 대한 조세 형평성 제고 및 건전 납세풍토 조성

## 라. 자동차 번호판 영치팀 상시 운영(기존업무)

자동차세 체납액 근절을 위해 체납차량 번호판 영치팀을 상시 운영함으로써 지방세수를 안정적으로 확보하고자 함

## 1) 추진방침

- 가) 자동차 체납액 근절을 위한 체납차량 조사
- 나) 무단방치 차량 등 자동차세 체납원인을 철저히 분석

## 2) 추진계획

- 가) 첨단장비의 업그레이드로 체납차량 색출 번호판 영치
  - 차량탐재형 양방향 영상인식기 활용
  - 주 · 야간 전담팀 운영 : 2개팀, 야간전담반은 월1회 이상 실시
- 나) 고질 · 고액 체납차량에 대한 행정처분 강화
  - 고급 · 고액 자동차세 체납자의 초고지 및 실질 운행자 정밀추적
  - 번호판 영치 및 차량 인도명령 등 누락 없는 체납처분 확행
- 다) 단순체납차량에 대한 영치예고로 민원발생 예방

### 3) 기대효과

- 가) 정확하고 공정한 체납처분으로 지방세수 증대
- 나) 성실납세자와의 조세형평성 제고로 조세질서 확립

## 마. 지방 세외수입 신규세원 발굴 확충 (기존업무)

지방재정 3대 재원의 하나인 세외수입이 세입규모의 30%를 차지하고 있어 신규세원 발굴 및 징수율 제고로 자주재원 확충에 기여

### 1) 추진방침

- 가) 세외수입 관리의 체계화 및 신규세원 발굴
- 나) 세외수입 운영 우수 지방자치단체 벤치마킹

### 2) 추진계획

- 가) 신규 세외수입원 발굴 및 수수료·사용료 현실화 추진
  - 우수 자치단체 벤치마킹 및 연구과제 발표대회 개최
- 나) 세외수입 체납액 징수율 제고
  - 반기별 징수대책 보고회 운영으로 부서장 관심도 제고
- 다) 세외수입 정보시스템 사용자 교육 실시 : 년 2회

### 3) 기대효과

- 가) 세외수입 관리운영강화
- 나) 신규세원 발굴로 지방세입 확충에 기여

제5절

재무관리

## 1. 회계관리

회계관리는 행정을 수행하는데 있어서 요구되는 공공욕구를 충족시키기 위하여 필요한 재화와 용역을 조달, 관리, 사용하는데 따른 모든 경제 활동에 관한 경리 절차 작용이라고 할 수 있다.

오늘날 행정수요가 날로 확대되고 증가함에 따라 회계관리의 중요성은 더욱 커지고 있으며 한정된 재원으로 어떻게 하면 효율적으로 행정수요를 충족시킬 수 있을 것인가 하는 문제가 말로 지방재정 운영에 있어서 당면한 주요 현안과제라 할 수 있다.

### 〈결 산〉

지방자치단체의 결산은 예산과정의 마지막 단계로 1회계연도의 세입·세출·예산·채권·채무 등의 1년간 집행실적을 예산과목 구조 등에 따라 일정한 형식으로 계산·기록·정리함으로써 당초 예산과의 괴리정도, 재정운영성과 등을 체계적으로 분석 할 수 있고 그 결과를 다음연도의 예산편성과 재정운영에 환류하고 필요한 정보를 제공하는 행위를 말한다.

목포시의 2011회계연도 세입·세출결산 현황은 아래와 같다.

### 가. 2011회계연도 세입·세출결산 개요(총괄)

(단위 : 백만원)

회 계 명	예산현액	세입 결산액	세출 결산액	이월액	집행잔액
계	635,930	629,304	539,663	70,904	18,737
일 반 회 계	506,336	501,271	435,648	61,328	4,295
기타특별회계	10,067	11,875	8,203	-	3,672
공기업특별회계	119,527	116,158	95,812	9,576	10,770

## 나. 2011회계연도 세출결산(총괄)

(단위 : 백만원)

구 분		예산현액	집 행 액	이 월 액	집행잔액
계		635,930	539,663	70,904	25,363
일반회계	소 계	506,336	435,648	61,328	9,360
	일반공공행정	19,539	18,873	-	666
	공공질서및안전	2,166	2,025	62	79
	교육	18,584	18,163	100	321
	문화및관광	60,908	37,558	22,311	1,039
	환경보호	38,465	32,324	4,451	1,690
	사회복지	165,983	160,237	3,906	1,840
	보건	9,088	8,868	-	220
	농림해양수산	32,011	18,087	12,826	1,098
	산업,중소기업	13,256	9,013	3,713	530
	수송및교통	33,647	31,685	1,279	683
	국토및지역개발	39,345	25,739	12,680	926
	예비비	81	-	-	81
	기타	73,263	73,076	-	187
특별회계	소 계	129,594	104,015	9,576	16,003
	상수도사업	29,109	19,446	241	9,422
	하수도사업	37,177	30,973	3,242	2,962
	공영개발사업	53,241	45,393	6,093	1,755
	주 택 사 업	758	40	-	718
	교 통 사 업	4,344	3,694	-	650
	의 료 보 호	4,573	4,334	-	239
	기 반 시 설	392	135	-	257



## 2. 계약업무

### 가. 처리 절차

계약은 공개경쟁입찰 방식이 기본원칙이며 일반 경쟁 입찰은 전자입찰을 통하여 공고에서 개찰까지 이루어지고 있다.



「계약업무 처리 흐름도」

### 나. 계약방법

#### 1) 전자입찰

가) 대 상 : 추정가격 2천만원 초과한 공사, 용역, 물품

나) 공고방법 : 나라장터([www.g2b.go.kr](http://www.g2b.go.kr)), 게시공고

### 다. 입찰참가 방법

기존에는 발주처에 직접 방문하여 입찰등록을 하고 투찰을 하였으나, 2002. 1월부터 전자입찰 제도를 도입하여, 모든 입찰을 전자입찰로 진행함으로써 업체에서 발주기관을 직접 방문할 필요가 없으며, 조달청에 업체등록을 한 후 전자입찰방식으로 입찰에 참가할 수 있다.

### 3. 물품관리

#### 가. 2011 물품관리 현황

##### 1) 물품 수급관리 실적

2010년도말 보유현황	2011년도 물품관리 실적				2011년도말 보유현황
	취 득			처분 또는 양 여	
	계	구매	양도		
714	42	42		1	755
6,655,786	601,790	601,790		35,411	7,222,165

※대상물품 : 정수 대상물품 32

#### 나. 2012 물품 수급관리 계획

행정목적 수행을 위하여 필요로 하는 주요물품의 운용수량을 미리 배정하여 그 범위 내에서 취득하고 사용함으로써 과소 또는 과다 보유를 막기 위한 것으로 중요 물품(정수물품)에 대하여 연간 수급관리 계획을 수립 시행하여 신규 수요 및 노후물품 교체 등 물품 수급관리에 적정을 기하고 있다.

(단위 : 개/천원)

2011년도말 보유현황	2012취득계획				2012처분계획				2012년도 말 보유현황
	소계	구입	관리 전환	기타	소계	매각	폐기	관리 전환	
755	74	74			4	4			825
7,222,165	780,128	780,128			22,889	22,889			7,979,404

### 4. 국·공유 재산관리

#### 가. 재산현황

시에서 관리하는 국·공유재산은 총 15,399필지 14,229천㎡이며 재산 소유자별 현황은 다음과 같다.

### 1) 국유재산

국유재산은 3,519필지 2,139천 $m^2$ 이며 기획재정부 소관 재산이 845필지 241천 $m^2$ 이며 국토해양부 소관재산이 2,535필지 1,644천 $m^2$ , 농림수산식품부 소관재산이 139필지 254천 $m^2$ 이다.

국유재산 중 기획재정부 소관재산은 모두 일반재산으로서 사유건물이 점유하고 있는 대지 및 농경지, 잡종지 등이며 국토해양부 및 농림수산식품부 소관재산은 행정재산으로서 대부분 도로, 하천, 제방, 구거, 유지등 공공용지로 이용되고 있다.

### 2) 공유재산

공유재산은 총 11,880필지 12,090천 $m^2$ 중 일반회계 9,112필지 7,698천 $m^2$  특별회계 2,768필지 4,307천 $m^2$ 이며 일반회계 재산으로 이용하는 행정재산은 8,212필지 7,630천 $m^2$ , 일반재산 900필지 153천 $m^2$ 이다,

특별회계 재산은 상수도 1,763필지 2,314천 $m^2$ , 하수도 107필지 273천 $m^2$ , 주택 32필지 4천 $m^2$ , 교통 54필지 40천 $m^2$ , 도시개발 812필지 1,676천 $m^2$ 로 공유재산으로 이용되고 있다.

## 5. 청사관리

### 가. 개 요

#### 1) 시청사 현황

가) 위 치 : 목포시 양율로 203(용당동)

나) 구 조 : 철근콘크리트조

다) 규 모

○ 대지면적 : 15,375.60 $m^2$

○ 연 면 적 : 17,238.26 $m^2$

○동별 면적

- 본 관 : 7,902.31 $m^2$

- 민 원 동 : 6,181.41 $m^2$

- 의 회 동 : 2,615.95 $m^2$

- 부속건물 : 538.59 $m^2$

### 나. 2011 업무추진성과

#### 1) 시청사 외벽단열 사업 추진

가) 사업개요 :

○ 사 업 량 : 시 본관동 지상4층 7,902 $m^2$  추진

○ 사업기간 : '11. 08. 19 ~ '11. 12. 22

○ 총공사비 : 1,000,000천원

#### 나) 사업효과

- 노후건축물 단열개보수로 에너지 절감과 청사 내구연한 연장
- 쾌적한 근무환경개선 및 저탄소 녹색성장 시책사업에 부흥

### 2) 청사 온실가스 및 에너지 절약 운동 전개

#### 가) 사업내용

- 복도, 계단 전등설비 인체감지센터 설치
- 고효율 LED 전등 교체
- 최대 피크전력 제어시스템 설치(냉, 난방기기 제어)
- 전전형 멀티탭 설치(대기전력 차단 콘센트)

#### 나) 지금까지 에너지 절약 : 15.84% 절약

- 행정안전부 평가 결과 - 1,220,000천원 포상
- 전라남도 평가 결과 - 최우수기관 수상

#### 다) 사업효과

- 기후변화 시대에 적극 대응하고 고유가 에너지절감을 위해 청사 에너지 소비원의 효율적 관리로 저탄소 녹색성장 국정과제 실현
- 청사에너지 사용실태 정밀진단 결과를 토대로 에너지 절약효과가 큰 사업위주 시범사업 추진, 지자체 청사 에너지절약 파급 확산 도모

### 3) 시 청사 및 동 청사 환경 개선

- 노후 및 내구연한 경과 사무집기(책상, 파티션등) 재 배치
- 시 청사 및 동 청사 시설 보수 및 환경개선

### 다. 향후발전방향

시 청사와 동청사의 노후 시설물에 대한 예상되는 사무환경 불편을 사전에 대비하여 청사 사무환경 유지관리에 만전을 기하고, 청사 에너지절약 절감 대책을 수립하여 정부의 저탄소 녹색성장 실현에 적극 대처코자 함.

## 제6절

## 정보통신

## 1. 정보화

## 가. 시정의 정보화

## 1) 추진목표

정보화 시대에 부응, 각종 행정정보를 데이터베이스화하여 행정 자료의 공동 활용으로 업무의 신속성과 효율성을 향상시켜 열린 행정을 구현함과 아울러 주민이 지역내·외의 각종 정보를 신속·정확하게 접할 수 있도록 지역정보 제공 시스템을 확대 운영, 대민서비스 향상을 통한 생활의 편의 증진은 물론 지역경제 활성화를 도모하는데 있다.

## 2) 기본방향

정보화추진본부(시청전산실)를 중심으로 부서별 행정정보화 업무를 종합·체계화하여 공동 활용할 수 있는 기반을 조성하며, 행정안전부의 표준 프로그램 및 자체 프로그램을 개발하여 각 부서 행정업무의 정보화 촉진으로 신속·정확을 기해 대민서비스의 질을 향상시키고, 정보화교육장 8개소에서 지속적인 정보화교육을 실시하여 시민의 정보화 마인드를 향상 시킬 수 있도록 적극 추진한다.

## 3) 기본현황

## 가) 전산화 현황

2011. 12. 31현재 (단위 : 대)

업 무 명	활 용 업 무	주 관 부 서
서울행정시스템	• 주민, 민원, 차량, 지적, 보건복지, 지역산업, 농촌, 환경, 재세정, 건축, 위생행정 등 8개 업무	정보통신과
전자결재시스템	• 문서처리의 일련과정을 전산처리 • 전자우편 · 게시판	정보통신과
인터넷홈페이지	• 시정소식, 시정통계 등 행정정보제공 및 민원처리	정보통신과
문화관광홈페이지	• 문화관광정보제공	관광기획과

업 무 명	활 용 업 무	주 관 부 서
재정관리시스템	• 예산편성, 배정, 자금배정, 경리지출, 결산관리	기획예산과, 회계과
한국토지정보시스템	• 용도지역지구, 토지거래, 공시지가, 개발부담금, 부동산중개업, 외국인 토지관리 전산화	민원봉사실 도시계획과
인사행정시스템	• 인사 관련 자료 데이터베이스화 • 인사통계작성 및 조회 • 공무원 급여 관리	자치행정과 회 계 과
지방세정보시스템	• 지방세 부과 및 징수(취득, 등록면허 등)	세 정 과
정부회계관리시스템	• 국공유재산관리, 물품공사관리, 국비·일상경비세출관리	회 계 과
재산지기21	• 재산관리	회 계 과
팩스민원 프로그램	• 호적 등본 외 219종	민원봉사실
건축행정시스템	• 건축신청/허가 등 건축행정전반전산화	건 축 과
부동산거래관리시스템	• 부동산거래관리	민원봉사실
상하수도요금관리	• 상하수도 요금관리	상하수도행정과
방재관리시스템	• 재해 상황 관리	재난관리과
기성위성수신시스템	• 기상현황 위성수신	재난관리과
보건정보시스템	• 보건정보	보건사업과
공간정보시스템	• 지하매설물 전산DB구축	도시계획과

## 나) 전산교육

2011. 12. 31현재 (단위 : 명)

계	2006이전	2007	2008	2009	2010	2011
135,115	70,441	8,718	6,245	17,921	19,450	12,340

## 나. 2011년 추진성과 업무

### 1) 시군 정보화 공통기반시스템 구축

가) 사업기간 : 2006. ~ 2011.

나) 사업규모 : 서버5대, S/W 12종 등

다) 사업내용 : 7개 시스템(재정, 인사, 세정, 건축, 새울행정, 주민서비스, 재난 관리)을 공통으로 운영할 수 있는 기반시스템 구축

라) 총사업비 : 760,000천원(국비 300,000, 시비 460,000)

### 2) 시 홈페이지 웹서버, 웹 방화벽 구축

가) 추진기간 : 2011. 3 ~ 5월

나) 사업내용 : 웹서버 1식, DB서버 1식, 스토리지 1식, 웹 방화벽 1식 구축

라) 사 업 비 : 117,000천원

### 3) 정보화 마을 운영 지원

가) 사업기간 : 2011. 1. ~ 12.

나) 사업대상 : 2개 마을(율도지주식김마을, 연산동 장아찌 마을)

다) 사업내용 : 프로그램관리자지원, 포장지 개발 및 전자상거래 시행, 주민정보 화교육

라) 사 업 비 : 32,813천원 (국비10,560천원, 도비6,600천원, 시비15,653천원)

### 4) 디지털시대를 열어갈 시민 정보화교육 실시

가) 교육기간 : 2011. 1. ~ 12.

나) 교육장소 : 시 전산교육장, 연동·부흥·원산·삼학·만호·이로·옥암·부흥동 정보화교육장 등

다) 교육인원 : 12,340명

라) 교육내용 : 포토샵, 엑셀, 파워포인트, 트위터, 블로그&카페만들기, 동영상 편집 등

마) 교육강사 : 공무원, 시간강사, 자원봉사자 등

## 5) 직원 PC이용 경진대회 개최

- 가) 개 최 일 : 2011. 7. 벤처빌딩 S/W기술교육장
- 나) 참가인원 : 27명(전산직 제외)
- 다) 경진분야 : IT퀴즈, 정보화 종합지식평가, 정보화 정책역량 평가
- 라) 시 상 : 분야별 우수자 9명(표창)

## 6) 저소득층 모·부자가정 정보이용환경 지원

- 가) 사업기간 : 2011. 1. ~ 12.
- 나) 대 상 : 모·부자가정 세대 13세대
- 다) 사 업 비 : 5,760천원(회선료)

## 다. 2012년 추진계획

### 1) 서울행정시스템 이용 활성화 추진

- 가) 추진기간 : 2012. 1. ~ 12.
- 나) 구축현황 : 28개 업무(주민등록, 차량, 지적 등)
- 다) 추진내용 : 현장행정지원 적용, 이용자 교육 및 시스템 활용 편의성 제고 등 행정업무의 생산성 향상과 주민이 신뢰하고 만족하는 서비스를 제공하기 위해 이용활성화를 추진

### 2) 행정정보시스템 노후장비 교체

- 가) 추진기간 : 2010년 ~ 2013년(3년 리스)
- 나) 추진내용 : 행정정보시스템 1,2단계(주민등록, 지적, 축산, 산림, 지역개발, 재세정, 농촌, 수산, 도로교통, 문화체육, 환경, 무인민원발급기, 전자민원) 서버 및 디스크 노후로 최신장비로 교체
- 다) 금회사업비 : 77,000천원(국비 25,000 시비 52,000)



### 3) 시홈페이지 전면개편 및 모바일 홈페이지 구축

가) 추진기간 : 2011. 1 ~ 3월

나) 사업내용 : 시 산하 13개 홈페이지 전면 개편, 모바일 홈페이지 구축

다) 사 업 비 : 78,000천원

### 4) 정보화마을 운영 지원 확대

가) 사업기간 : 2012. 1. ~ 12.

나) 대상마을 : 2개 마을 (율도 지주식 김마을, 연산동 장아찌마을)

다) 사업내용 : 프로그램 관리자 지원(정보화교육, 전자상거래활성화), 운영활성화 지원(공공운영비, 특산품 판매 택배비)

라) 사 업 비 : 32,424천원(국비 10,560, 도비 8,436, 시비 13,428)

### 5) 디지털시대를 열어갈 시민 정보화교육 실시

가) 교육기간 : 2012. 2. ~ 12.

나) 교육장소 : 시 전산교육장, 연동·원산·삼학·만호·이로·옥암·부흥동 정보화교육장 등

다) 신청자격 : 학생, 지역주민 등 목포시민이면 누구나 신청 가능

라) 교육내용 : 포토샵, 엑셀, 파워포인트, 트위터, 블로그&카페만들기, 동영상 편집 등

마) 교육강사 : 공무원, 시간강사, 자원봉사자 등

### 6) 정보화능력 경진대회 실시

가) 시민 PC이용 경진대회 (2012. 10.)

(1) 경진분야 : 7개 분야(초·중·고등부, 주부·청·장년층, 실버층)

(2) 경진내용 : 문서작성, 통계표작성, 인터넷 정보검색 등

(3) 수상계획 : 분야별 우수자 21명

나) 직원 PC이용 경진대회(2012. 6월)

(1) 경진대상 : 희망공무원 (전년도 수상자 및 전산직 제외)

(2) 경진내용 : IT퀴즈, 정보화 종합지식 평가, 정보화 정책역량 평가

(3) 시 상 : 우수공무원 상장 및 부상

## 라. 향후 발전방향

지역주민의 삶의 질 향상과 소득창출로 이어질 수 있는 정보화마을 운영 활성화를 위한 사업을 개발하고, 지역주민을 위한 다양한 정보화교육과 각종 정보화 대회 개최로 정보 활용 붐을 조성하고, 기 구축된 정보시스템 운영 활성화로 행정능률제고 및 시민감동 전자시정을 구현하도록 노력한다.

## 2. 정보통신 운영

### 가. 개 요

21세기 지식정보화 시대의 정보통신 환경 변화에 적극 대응하기 위하여 노후된 통신장비의 교체를 추진하는 한편 다양한 멀티미디어 서비스 제공함은 물론 첨단 U-city 건설의 기반을 마련 한다.

### 나. 기본현황

#### 1) 회선구성현황

구 분	회선내역						일반 전화	합계
	전화	DATA	방송	FAX	핫라인	기타		
도회선		3	1	1	2	14		21
동	316	23	23	28	·		22	412
사업소	541	13	22	32	·	·	36	644
관내	36			4	·	2	17	59
본청	750		1	59		37	62	909
합계	1,643	39	47	124	2	53	137	1,478

#### 2) 통신운용 장비 현황

(단위 : 대)

구분	장비명	기종및모델	제조회사	용도	설치일	수량	설치장소
1	전자교환기	IP-ATM	삼성전자	행정통신망운용	05.12	1	통신실
2	FAX보안장비	NX-02R	삼성전자	비밀문서 송·수신	07.08	1	통신실
3	광가입자 전송장비	FM-260	삼성전자	전용회선수용	08.10	3	통신실
4	중앙배선반(MDF)	노출철가형	유달통신	통신회선수용	93.10	1	통신실
5	영상방송동보시스템	동영상방송 및 영상코덱시스템	오에이전자	사업소,동영상방송용	06.03	1	통신실
6	공시청및CCTV시스템	CCS-5A	삼성전자	주요행사실과중계	96.01	3	통신실
7	경비CCTV	CCI-140	삼성전자	본청내,외곽경비용	05.11	1	숙직실의회
8	영상회의시스템	코덱장비외	한국폴리콤	영상회의용	07.08	1	영상회의실

제7절

자치행정

## 1. 행정조직

### 가. 조직관리

#### 1) 개 요

2006년도 제2단계 총액인건비제 시범실시지역으로 선정되어 행정안전부로 부터 승인 받은 본청 1국을 「지방자치단체 행정기구와 정원기준등에 관한 규정」 부칙 제3조에 따라 감축하고,

보건복지부의 효율적인 사회복지전달체계 구축을 위한 업무조정 및 복지조사 팀 인력을 보강하면서 유사·중복된 업무는 과감히 통합·감축 하는 등 총액인 건비 내 규모의 공무원 수를 유지하고자 노력하였다.

### 나. 기구 및 정원 현황 (2011. 12. 31기준)

- 1) 기구현황 : 4국 1실 23과 1직속기관 3단 13과 2사업소 23동
- 2) 정원현황 : 1,090명(일반직 825, 기능직 244, 별정직 3, 정무직 1)

### 다. 효율성 있는 기구 조정

- 1) 대통령령으로 정하던 지방공무원 종류별·직급별 정원책정기준을 자치단체 조례로 정하도록 변경됨에 따라 타 자치단체와의 형평성 및 우리시 특수성, 총액 인건비를 감안하고,
- 2) 기본방향으로 ① 사회복지 수요의 증가에 따른 정부의 인력정책 반영 ② 시민 위중의 행정수요 창출, 유사중복 기능 통·폐합을 통해 행정수요에 능동적으로 대처하는데 중점을 두었다.

## 3) 주요 개편내용은('12. 6. 20, '12. 12. 26)

- ▶ 현 행 : 4국 1실 23과 / 1보건소 / 3단(14과) 2사업소 / 22동
- ▶ 개 정 : 4국 1실 23과 / 1보건소 / 3단(13과) 2사업소 / 23동

가) 국단위 명칭변경 : 주민복지국→행정복지국, 교육문화체육사업단→교육문화사업단

나) 과 단위 명칭변경 : 주민생활지원과 → 복지정책과

다) 담당 단위 명칭변경 : 도시계획과 지리정보담당→공간정보담당, 자전거도로 담당→자전거정책담당

라) 기타 업무이관 및 추가 : 사회복지과→가정복지과(노인요양시설 허가) 등

마) 도시개발사업단 사업소 1과 통폐합 : 원도심사업과+원도심재개발과→원도심개발과

바) 옥암지구 동주민센터 신설 : 부주동

사) 사업소 1담당 통폐합 : 뉴타운기획+뉴타운개발→뉴타운건설

아) 본청1담당 폐지, 신설 : 사회복지과 복지시설 담당 폐지, 장례관리담당 신설

## 5) 정원조정 내역

### <직 종 별>

구 분	계	정무직	1~9급	연구지도직	기능직	별정직
합 계	1,090	1	821	17	248	3

### <기 관 별>

구 분	계	본청	의회	보건소	사업소	동
합 계	1,090	530	22	64	292	182

### <직 급 별>

구분	계	정무	일 반 직								연 구	지 도	기 능	별 정
			소계	3급	4급	5급	6급	7급	8급	9급				
계	1,090	1	821	1	9	68	205	267	193	78	14	3	248	3
본 청	530	1	406	1	4	24	111	152	82	32		3	118	2
의 회	22		14		1	3	3	6	1				8	
보건소	64		60		1	3	11	15	25	5			4	
사업소	292		171		3	16	54	40	41	17	14		106	1
동	182		170			22	26	54	44	24			12	

## 2. 인사관리

### 가. 인사관리 현황

인사관리 기본방향은 전문성과 능력을 갖춘 적임자를 적재적소에 배치함으로써 경직된 인사체계를 개선하여 조직을 활성화함으로써 능동적인 봉사행정을 실현하고 지방화시대에 걸맞은 공복으로서 깨끗한 공직자상 정립에 역점을 두었다. 전문적 지식과 책임감이 요구되는 직위에 대하여 직위공모제를 실시하고 종래의 획일적인 상급자 평가방식을 탈피 상급자 · 동료 · 하급자등이 참여하는 다면평가제를 실시하여 인사행정의 신뢰성을 제고하고, 지속적인 전문적인 직무교육과 위탁교육을 실시하였다.

### 나. 임용 · 전보

- 1) 신규임용 및 퇴직 : 공무원 신규임용에 대하여는 지방공무원법 및 운영규정에 따라 투명 하고 공정한 심사를 거쳐 공개경쟁시험 등을 통해 결원을 충원하였다.

※ 2011년 신규임용 및 퇴직현황

(단위 : 명)

구 분	계	행정직	기술직	별정직	기능직	고용직	전문직	비 고
신규임용	16	14	2	-	-	-	-	
퇴 직	15	8	3	-	3	-	1	

- 2) 승진 · 전보 : 공정한 승진심사를 위하여 인사위원회의 심의를 거쳐 승진후보자 명부상 순위, 경력평정점수, 직무수행 능력 등을 종합적으로 고려하여 공정한 인사원칙에 의해 모두 90명이 승진 임용되었다.

## ※ 2011년도 승진임용 및 전보현황

(단위 : 명)

구 분		계	4 급	5 급	6 급 (기능6급)	7 급 (기능7급)	8 급 (기능8급)	9 급 (기능9급)	10급	비고
계	승 진	90	4	9	23	13	24	17	—	
	전 보	315	1	38	99	100	54	23	—	
일반직	승 진	58	4	9	21	9	15	—	—	
	전 보	296	1	38	99	96	46	16	—	
기능직	승 진	32	—	—	2	4	9	17	—	
	전 보	19	—	—	—	4	8	7	—	
별정직	승 진	—	—	—	—	—	—	—	—	
	전 보	—	—	—	—	—	—	—	—	

## 3. 공무원 사기양양 대책 추진

## 가. 개 요

지방화시대에 걸맞은 전문 행정인을 양성하기 위한 전문교육 등을 전남도교육원 및 공공전문교육기관 등에 위탁교육을 실시함으로써 합리적인 사고로 세계화와 지방화를 이끌어 나갈 역량 있는 인력을 배양하였으며,

또한, 전 직원 가족동반의 날 개최로 소속감과 상호화합의 장 마련과 경제적 어려움을 겪고 있는 직원들에게 마을금고 대출을 통해 생활안정을 기하도록 하였고

본인 결혼 등 각종 애경사 시 전통 미풍양속인 상부상조의 정신 하에 축·조의 금, 요양금, 전별금을 지급함으로써 직원사기 양양 도모 및 공동체 의식을 함양토록 추진하였다.



## 나. 2011 추진성과 및 업무

### 1) 교 육

#### 가. 집합 교육

구 분	계	중 앙 단 위	지방공무원교육원	기 타
계	944	226	652	66
기 본 교 육	50	10	40	
전 문 교 육	894	216	612	66

#### 나. 사이버교육 및 직장교육

구 분	계	사이버 교육				직장교육	개인학습	비고
		소계	도	중앙	민간			
교육인원	11,354	3,670	732	2,090	848	7,619	65	

#### 다. 공무원 소양 교육

교 육 명	일 시	교육연인원	비 고
계	49회	3,214명	
서남권아카데미강좌	17	1,785명	• 유명강사 초청, 다양하고 지식과 새로운 정보제공 소양교육
청렴도 향상을 위한 공직자 특별교육	1	208명	• 청렴도 향상을 위한 공직자 특별교육
김대중리더쉽 배우기	14	547명	• 김대중리더쉽 배우기 교육
정보화교육	14	246명	• 직원 정보화 교육(트위터, 스마트폰 활용, 컴퓨터관리, 엑셀, 파워포인트)
녹색성장 교육	1	32명	• 녹색성장 교육
공직자 교육	2	396명	• 공직자 예절 · 친절 · 안보교육

## 2) 공무 국외여행

여행국가	여행기간	인원	비 고
싱가포르	2011. 2. 14~2. 20 (5/7)	3	싱가포르 OASE 교육 및 시설 벤치마킹
중국	2011. 3. 28~4. 2 (5/6)	1	중국어회화 달인과정 교육참가
말레이시아	2011. 4. 7~4. 11 (3/5)	2	F1말레이시아 국제자동차대회 벤치마킹
중국	2011. 4. 8~4. 11 (3/4)	1	국제자매도시 중국 연운항시 방문
미국	2011. 4. 12~4. 21 (9/10)	1	노벨평화상 기념관 건립을 위한 선진사례 벤치마킹
프랑스,스페인,이태리	2011. 5. 15~5. 26 (10/12)	4	제10기 중견간부양성과정 선진국 우수행정사례 벤치마킹
핀란드,스웨덴,프랑스	2011. 5. 15~5. 26 (10/12)	1	제10기 중견간부양성과정 선진국 우수행정사례 벤치마킹
캐나다,미국	2011. 5. 26~6. 3 (7/9)	1	2011년 상반기 기초생활보장 유공공무원 선진국 벤치마킹
중국	2011. 6. 15~6. 18 (3/4)	1	2011년 백두산 환경세미나 및 생태탐방 참여
중국	2011. 6. 7~6. 12 (4/6)	12	지방세운영 우수사례 벤치마킹
베트남,캄보디아	2011. 6. 7~6. 12 (4/6)	2	모범환경 미화원 부부동반 동남아권 문화탐방 인솔
홍콩,마카오	2011. 6. 22~6. 24 (2/3)	1	2011년 관광아카데미 관광정책 CEO과정 참가
일본	2011. 6. 20~6. 25 (5/6)	1	영산강 수계 및 문화권 관광 활성화를 위한 일본탐방단 참여
프랑스	2011. 7. 10~7. 16 (5/7)	1	스포츠 클라이밍 국제대회 운영 및 진행상황 벤치마킹
대만,싱가폴	2011. 8. 21~8. 26 (6/6)	4	2011년 목포시 의회의원 해외연수 참여

여행국가	여행기간	인원	비 고
일본	2011. 8. 22~8. 26 (4/5)	1	2011년 목포시 의회의원 해외연수 참여
스리랑카	2011. 8. 23~8. 26 (3/4)	1	제13회 국제 우호항만총회 참석
중국	2011. 8. 22~8. 24 (2/3)	1	목포항 포트세일추진
베트남	2011. 9. 21~9. 23 (2/3)	1	목포항 포트세일추진
중국, 필리핀, 일본	2011. 10. 18~10. 25 (7/8)	1	2010년도 공무원 외국어 경연대회 입상자 국외현장학습
일본	2011. 10. 23~10. 26 (3/4)	11	국제우호협력 관계 증진과 해외 관광객유치
터키, 그리스, 이태리	2011. 10. 31~11. 10 (9/11)	2	제11기 중견간부양성과정 국외연수
미국, 캐나다	2011. 10. 31~11. 10 (9/11)	2	제11기 중견간부양성과정 국외연수
핀란드, 스웨덴, 노르웨이	2011. 11. 3~11. 12 (9/10)	1	방재담당공무원 해외 연수
일본	2011. 11. 14~11. 18 (4/5)	2	환경에너지센터 건립에 따른 국외(일본) 선진시설 주민 견학 인솔차
독일, 체코, 오스트리아	2011. 12. 6~12. 13 (7/8)	1	선진 외국 의료보장 체계 및 선진제도 견학
독일	2011. 12. 6~12. 11 (4/6)	1	지역SW 융합지원사업 추진관련 제2차 한-EU에너지 IT기술 협력 워크숍 참석
베트남	2011. 12. 26~12. 28 (2/3)	1	목포신항 - 베트남(다낭)간 컨테이너 정기항로 개설추진

### 3) 후생회 지원

(단위 : 천원)

계		마 을 금 고		축 · 조의금		전 별 금	
인 원	금 액	인 원	금 액	인 원	금 액	인 원	금 액
332	1,658,5351	81	1,427,000	123	18,450	28	213,085

#### 다. 2012주요업무 추진계획

서비스 제공을 통한 시민이 만족하고 감동을 받을 수 있는 역량을 배양토록 직무 능력 향상 교육을 적극 실시하고, 인권의식 함양, 청렴교육 등의 소양교육을 지속적으로 확대 추진계획하여야겠다.

또한, 이 달의 성실공무원과 시정유공공무원, 친절공무원을 시상함으로서 자긍심 고취와 사기를 진작하여 적극적이고 긍정적인 자세로 업무에 입하도록 할 계획이다.

## 4. 문서관리

### 가. 개 요

생산·접수된 기록물을 체계적으로 관리하여 행정기관의 의사결정에 필요한 정보를 보다 효율적으로 이용토록 지원하고, 지식정보화 시대에 발맞추어 종이기록물 위주의 기록물관리 업무를 지양하고 전자정부 추진에 따른 기록관리시스템으로 전환하여 비전자적으로 생산 접수된 기록물까지도 전자적으로 관리함으로써 기록물의 체계적인 관리 및 효율적 활용을 기하겠다.

## 나. 2011 추진성과 및 업무

## 1) 보존문서 현황

(단위 : 권)

기관별	보존기간별	총계	1년	3년	5년	10년	30년	준영구	영구
계		79,988	1,173	11,948	27,325	15,721	609	12,499	10,713
본청 · 사업소		56,031	672	10,955	18,300	8,488	526	9,214	7,876
동		23,957	501	993	9,025	7,233	83	3,285	2,837

## 2) 2011년 생산문서 현황

(단위 : 권)

기관별	보존기간별	총계	1년	3년	5년	10년	30년	준영구	영구
계		7,627	221	2,894	3,032	733	32	606	109
본청 · 사업소		5,639	144	1,928	2,390	444	31	602	100
동		1,988	77	966	642	289	1	4	9

## 다. 향후발전방향

기록물의 전자적 생산 및 관리를 위해 가능한 종이문서 생산은 억제하고 2003년 이전의 종이기록물의 전자적 관리를 위해 목록화 및 스캐닝 작업을 하여 기록물의 편리한 검색 및 효율적 활용 제고

5. 태평양전쟁전후 국외 강제동원 희생자등 지원관련 위로금등 지급  
신청 접수

## 가. 목 적

- 1) 75년 정부보상의 미흡함을 보완하는 의미에서 국가가 도의적 · 인도적 차원의 지원 대책을 마련하여 태평양전쟁 전후 국외 강제동원희생자와 그 유족 등에게 위로금 등을 지원

## 나. 추진개요

- 1) 접수기간 : '08. 9. 1 ~ '11. 6. 10
- 2) 지급대상
  - 가) 희생자 : 사망자, 행방불명자, 부상자
  - 나) 생환자중 생존자
  - 다) 미수금 피해자
- 3) 신고자격 : 지급대상의 본인 또는 유족

## 다. 추진상황

- 1) 접수 현황(2008년~2011년)

접 수 건 수	대 상					동 원 유 형			
	사망	행불	부상	미수금	의료 지원금	군인	군속	노무자	기타
175	34	11	51	47	32	36	68	71	0

※ 전국 62,721건, 전남 6,245건

## 라. 향후 추진계획

- 1) 위로금 등 신청접수 및 일제강점하강제동원피해자 대상 접수 안내

# 6. 깨끗한 공한지 관리 및 정비

## 가. 목 적

- 1) 시내 공한지를 대대적으로 정비하고 체계적인 공한지 관리를 통해
- 2) 깨끗하고 아름다운 목포를 가꾸고 저탄소 녹색성장에 기여

## 나. 사업개요

- 1) 추진시기 : 연 중
- 2) 정비대상 : 412필지, 185,725m<sup>2</sup>
  - 꽃밭 57, 주차장 87, 작물재배 192, 나대지 48, 건물신축 26
- 3) 참 여 : 동 주민자치위원회 등 자생조직 및 기관·단체, 시민

## 다. 추진성과(2011)

- 1) 쓰레기, 잡초, 작물정비 정비 : 386필지 178,222m<sup>2</sup>
- 2) 도시미관을 위한 꽃밭 조성 : 59필지 23,256m<sup>2</sup>
- 3) 도시미관을 위한 가림막 설치 : 15개소 438m
- 4) 임시주차장 조성 : 87개소
- 5) 공한지 정비를 위한 장비 임차 : 6대
- 6) 각종 행사대비 공한지 정비 추진 : 8회, 10,000여명
- 7) 주민참여 홍보 및 안내판 제작 설치 : 17개소

## 라. 2012 추진방향

### 1) 공한지 일제정비 추진

- 가) 정비대상 : 386개소, 178,223m<sup>2</sup>
- 나) 정비기간 : '12. 3. 21 ~ 4. 30
- 다) 동 자생조직, 주민, 기관·단체 참여
- 라) 추진방법 : 장비·펜스 지원, 쓰레기, 작물 등 집중 정비

### 2) 각종 행사대비 공한지 일제정비

- 가) 4월 : 새봄맞이 공한지 일제정비
- 나) 8월 : 해양문화축제
- 다) 9월 : 은빛 갈치 축제 대비
- 라) 10월 : 시민의 날 행사 대비, F1국제자동차경주대회 대비

## 7. 친절 · 질서 · 청결 목포사랑 시민운동 추진

### 가. 목 적

- 1) 2011 F1 코리아그랑프리의 성공적 개최 지원과 나아가 세계적인 해양관광 중심 도시로 도약을 위해
- 2) 선진시민의식 운동인 친절 · 질서 · 청결의 목포사랑 시민운동을 적극 전개 하여 살기 좋은 목포 건설에 기여

### 나. 사업개요

#### 1) 추진시기 : 연 중

#### 2) 분야별 추진계획

가) 친절분야 : 운전자 친절운동 전개, 자영업 종사자 친절 교육, 시민친절운동 전개, 친절한 관청 만들기 운동

나) 질서분야 : 기초질서 지키기 캠페인 전개, 불법 주 · 정차 안하기 운동, 청소년 봉사 활동단 운영, 어린이 교통안전 교육 실시

다) 청결분야 : 목포사랑 청결의 날 운영, 공한지 정비, 불법광고물 정비추진, 깨끗한 바다 가꾸기, 친환경 하천 가꾸기, 클린업 타임제 운영 등

#### 3) 참여대상 : 전 시민, 기관 · 단체, 자생조직 등

### 다. 2011 추진성과

#### <친절 교육 부문>

- 1) 통장 친절 교육 : 3. 16(화), 538명
- 2) F1대회관련 관광업계 종사자와 대화 및 친절교육 : 8. 30(월) 22명
- 3) 추석맞이 F1대회 대비 친절 캠페인 : 9. 21(화), 34명



- 4) F1대회 대비 운수종사자 친절 실천 결의대회 : 9. 30(목) 250명
- 5) 목포사랑 시민운동 직원교육용 홍보책자 제작 배부 : 2월중 200부

### <질서, 청결 부문>

- 1) 친절·질서·청결 2011 목포사랑 시민운동 추진계획 통보
- 2) 목포사랑 시민운동 질서, 청결 캠페인 추진 : 3. 25(목) 1,290명
- 3) 친절·질서·청결 목포사랑시민운동 청결활동 : 4. 26, 800명
- 4) F1대회 대비 거리교통질서 캠페인 추진 : 7. 12(월), 200명
- 5) F1대회 대비 시민 거리질서 캠페인 : '10. 7 ~ 10, 2,112명
- 6) 해양문화축제 및 F1대회 청결활동 : 7. 27(화), 600명
- 7) 평화광장 해상쓰p기 수거활동 : 8. 26(목), 200명
- 8) 갈치축제 및 F1대회 대비 관광지 청결활동 : 10. 3(일), 300명
- 9) 문화의 달 및 F1대회 대비 주요지역 청결활동 : 10. 13(수) 660명

### 라. 2011 추진방향

- 1) 유관기관, 언론, 사회단체, 기업, 병원 등이 주도적으로 참여유도
- 2) F1대회 성공개최 및 관광객 유치를 위한 범시민결의대회 및 질서캠페인 추진
- 3) 사회단체별 관내 하천·공원·녹지 등 주요시설 청결 담당구역을 지정관리제 운영
- 4) 하천·공원 등 시 주요시설에 대해 동별 담당구역제를 실시하여 상시청결유지 및 관리 점검토록 체계 구축
- 5) 실과소동에 분야별 담당 실천과제를 선정하여 의무적 추진
- 6) 도 차원의 훈훈한 지역 만들기 운동과 경찰서의 법질서 확립운동과 연계 추진

## 8. 소규모 주민숙원사업 시행

### 가. 개 요

- 1) 주민생활에 불편이 있는 각종 숙원 사업을 적기에 시행 하여, 시민불편을 해소 하여「시민을 행복하게 하는 행정」추진
- 2) 기 간 : 2011년
- 3) 대 상 : 3천만원이하의 소규모 주민숙원사업
- 4) 사업비 : 5억원

### 나. 사업대상

- 1) 동 연두순시·반상회 건의사항, 인터넷민원 사업 등
- 2) 목포사랑 시민운동 전개에 따른 공한지 정비 사업 등
- 3) 마을안길포장, 난간대 설치 등 시민들이 불편을 느끼는 사업

### 다. 2011 추진성과

- 1) 사업시행 : 50건 713,195천원
  - 가) 인도정비 7건, 정자설치 1건, 주차장 설치 1건, 도로정비 5건, 공원 및 체육 시설 정비 6건, 공중화장실 2건, 난간 1건, 기타 28건

### 라. 2012 추진계획

- 1) 시 기 : 2012. 1 ~ 2012. 12.
- 2) 사업비 : 11억
- 3) 대 상 : 동 연두순시 및 각종 건의사항 중 소규모주민숙원사업 대상



## 제2장

# 교육 · 문화 · 체육

→ 제1절 교 육

→ 제2절 문화 · 예술 진흥

→ 제3절 체육진흥

## 제2장

## 교육 · 문화 · 체육

### 제1절 ↑ 교육

### 1. 목포교육발전 종합지원 5개년 계획 5차년도 사업추진

#### 가. 2011 교육지원사업 성과와 반성

##### 1) 목포세계화 인재양성 교육특구 지정

가) 그동안 교육지원 성과를 바탕으로 2011. 4. 20 교육특구 지정을 받음으로써 명품 교육도시 발전 기틀 마련

##### 2) 교육경쟁력 제고 및 교육 인프라 구축에 기여

가) 우수중3 학생 지원시책 등 다양한 교육지원시책 추진하고,  
나) 인조잔디구장, 강당신축지원 등 학교환경개선으로 교육공간 조성

##### 3) 평생학습을 통한 삶의 질 향상 도모

가) 김대중 리더십 등 지역특성에 맞는 평생학습 프로그램 운영  
나) 평생학습 네트워크 구축으로 평생학습도시 정착

##### 4) 학교 무상급식 실시로 교육복지 실현

가) 초등학교 전학년 무상급식 실시로 교육복지 선도적 수행  
나) 학교급식지원센터 설립 추진으로 무상급식 지원시스템 구축

#### 반성 및 교훈

##### ○ 학부모, 교육기관 등의 교육지원제도의 이해 · 협조 저조

- ▶ 시·학교·학부모 등 교육지원 프로그램 네트워크 구축 및 『목포교육발전지원 5개년 계획』 시책 홍보강화

## 나. 교육발전종합지원 5차년도 사업 성과분석

### 1) 5차년도 운영 개요

가) 대 상 : 교육직접 지원 사업 53개 사업

나) 교육지원 중점 사항

- (1) 운영 주체를 교육지원 사업별로 학교장 운영과 시 직접지원, 위탁운영으로 구분 지원
- (2) 고등학교는 우수 명문대 진학을 위한 일반계 학생들의 학력증진과 전문계 학생들의 취업률 제고 및 글로벌 인재육성
- (3) 중학교는 우수인재의 타 지역 유출방지를 위한 지원과 중학교 교육활성화를 위한 사서보조 배치 지원 및 글로벌 인재육성 지원
- (4) 초등학교는 저학년부터 글로벌 인재 육성을 위한 기초 학력을 다질 수 있도록 영어교육 및 영재교육 지원에 중점
- (5) 교육양극화 해소를 위한 교육복지지원 및 면학분위기 조성을 위한 폭력예방활동, 장학재단 운영, 안전한 먹을거리 제공을 위한 급식 식재료 지원, 급식시설 현대화 지원 등에 중점

### 다. 5차년도 교육지원 주요 지원 사업

- 1) 대학진학을 향상 논술아카데미 대폭확대 지원
- 2) 독서교육활성화 사서보조교사 예산지원으로 논술 및 인성교육
- 3) 고교 평가 인센티브 제공 및 우수 중학생 유치 지원사업 적극 추진
- 4) 고교학력증진 사업비 지원으로 학교별 특성 프로그램 자율운영
- 5) 글로벌 인재육성 영어체험마을운영, 초·중·고 원어민 영어보조교사 배치 지원, 영어활용 대회 개최, 영재교육원 운영지원
- 6) 교육격차 해소를 위한 저소득층 영어캠프운영, 대학생 멘토링사업 추진
- 7) 소외계층 자녀급식비 지원, 생활과학교실 운영 지원
- 8) 학교폭력예방 배움터 지킴이(School Police) 운영
- 9) 안전하고 쾌적한 급식환경조성을 위한 급식시설 현대화 지원
- 10) 장학재단 설립·운영으로 장학사업의 확대 추진

## 라. 4차년도 교육지원 추진사항에 대한 평가

### 1) 호남 제1의 교육도시 발판마련

가) 4년( '08~ '11년)연속 전남 최다 서울대 합격생 배출하는 성과 거양

구 분	2011년	2010년	2009년	2008년
목 포 시	17	24	20	20
여 수 시	13	18	22	10
순 천 시	10	4	2	7
광 양 시	8	11	14	7

나) 서울 주요대학 합격률 증가

연 도	계	서울대	연세대	고려대	비 고
2011학년도	77	17	24	36	
2010학년도	77	24	28	25	
2009학년도	54	20	15	19	
2008학년도	42	20	8	14	

### 2) 우수학생의 관외유출 방지에 기여

가) 우수학생 타지역 진학률 지속감소

구 분	2011년	2010년	2009년	2008년	비 고
졸업생수	160명	165명	155명	140	
관내진학	138	140	124	108	
관외진학	22	25	31	32	과학고예체능 등
관내진학률	86.2%	85%	80%	77.1%	

### 3) 글로벌 우수인재 육성을 위한 기반구축

가) 영어체험마을 설치운영(2011년 10월 15,429명, 리모델링 24,799천원)

나) 초,중,고등학교에 원어민보조교사 배치로 영어에 대한 자신감 제고

다) 초등학교에 영어체험교실 설치지원 (12개소)

라) 공자아카데미 운영 - 중국어 학습 및 중국문화 체험기회 제공

#### 4) 안전한 학교만들기 조성 기여

- 학교보안관배치(60명) 학교폭력예방 및 청소년 선도
- 학교주변CCTV(26개소 64대) 설치로 교통사고 및 학교폭력예방 기여

#### 5) 학교 환경개선으로 주민과 함께하는 교육공간 조성

- 가) 학교 인조잔디구장 조성(12개소), 다목적 강당신축 및 체육관 건립 지원 (60개소)으로 학생들 체력증진 및 시민 이용률 제고에 기여
- 나) 도서관 신축, 기숙사 확충, 방송시설 확충 등으로 면학분위기 일신

#### 6) 청소년 관련시설 인프라구축 성과

- 가) 어린이도서관, 작은어린이도서관, 어린이바다체험관, 청소년지원센터, 청소년수련관, 성문화센터, 상담지원센터, 쉼터운영 등으로 청소년들의 문화 환경조성에 기여

### 마. 주요업무 추진실적

- 1) 제4회 영어활용대회 개최(11. 7. 9) : 140명 선발, 국내어학연수 실시
- 2) 논술아카데미 운영 : 100백만 원(인문 137명, 자연 135명 각 25강좌)
- 3) 초 · 중학교 독서교육 활성화 지원 : 280백만 원(초 28개교, 중 13개교)
- 4) 목포영어체험마을 운영 : 1,146백만 원(145회, 15,484명 입소)
- 5) 초 · 중 · 고 원어민 영어보조교사 배치 지원: 1,713백만 원(49개교)
- 6) 목포영재교육원 운영 : 60백만 원
- 7) 저소득층 자녀 대학생 멘토링 사업 : 38백만 원(멘토 38, 멘티 145)
- 8) 저소득층 자녀 급식비 지원 : 246백만 원(57개교, 1,095명)
- 9) 학교폭력예방 학교보안관 운영 : 120백만 원(32개중 · 고교, 31명)
- 10) 급식시설 현대화 사업 : 100백만 원(19개교)
- 11) 방학 중 저소득층 자녀 대상 영어캠프 : 300명 참여
- 12) 고교 학력증진 지원 : 300백만 원(14개교)
- 13) 고교 수능 인센티브 시행 : 195백만 원(일반계 11개교, 전문계4개교)
- 14) 학교 다목적 강당 건립 지원 등 : 8억원

## 2. 평생학습 문화 확산을 통한 평생학습도시 건설

우리시는 시민의 삶의 질 향상과 도시 경쟁력 강화를 위해 성인문해교육, 서남권 아카데미 강좌, 김대중리더십 강좌, 평생학습 네트워크 구축 사업 등 언제, 어디서나, 시민이 원하는 학습을 즐길 수 있는 평생학습도시 조성을 위해 최선을 다하고 있다.

### 가. 성인문해교육 실시

저학력 성인의 기초능력 향상을 위해 주민센터 11개소와 문해교육기관 11개소에서 문해 교육을 연중 실시하고 있으며, 기초능력을 함양한 학습자들이 사회, 경제, 문화에 대한 지속적인 평생학습에 참여할 수 있도록 지원하고 있다.

### 나. 서남권아카데미 강좌 운영

- 1) 급변하는 지식정보화사회에 대처할 수 있는 새로운 지식과 정보를 제공하고 지역민의 의식함양을 위해 관광, 경제, 혁신, 자녀교육, 입시, 의식개혁 등 분야별 최고 전문가를 초청하여 「서남권아카데미」강좌를 운영하고,
- 2) 2005년부터 2011년까지 총 99회(찾아가는 아카데미 18회 포함)에 34,000여명이 참여하는 등 지역민을 위한 대표적인 교육 프로그램으로 정착하여 지역발전의 원동력이 되고 있다.

### 다. 목포시평생교육협의회 개최

지역민의 삶의 질 향상을 위한 평생교육 사업 조정 및 유관기관 협력증진을 위해 구성된 목포시평생교육협의회를 개최하여 목포시 평생학습진흥방안 모색과 제5회 목포평생학습대회 추진위원회 구성(안)등을 협의하였다.

### 라. 평생학습동아리 연찬회 개최

학습과 토론을 지향하는 민·관 학습동아리 간 소통의 장을 마련하여 정보 및 우수사례 등을 공유하고 사회통합을 유도하고자 평생학습동아리 연찬회를 개최하여 지역민의 학습욕구를 충족시키고 학습동아리 역량 강화의 계기를 마련하였다.

### 마. 2011 목포시 평생교육 관계자 work shop 개최

주민사랑방, 평생교육기관 실무자 및 강사와 학습동아리 활동가를 대상으로 행복한 지역사회를 만들기 위한 리더로서의 마인드를 함양하고 상호 이해와 원활한 커뮤니케이션을 위해 평생교육 관계자 work shop을 개최리더들에게 조직의 성과와 역량을 강화시키기 위한 근본적 방법과 지식을 제공하는 장이 되었다.



### 바. 해피실버교실 운영

경로대학에 재학 중인 65세 이상 노인들을 대상으로 교양, 건강, 종이접기 등 고령화 시대에 노인들의 사회적응력 향상을 위한 다양하고 건전한 참여형 노인 평생학습의 장을 마련하여 건강하고 활기찬 노년을 보낼 수 있는 기회를 제공하였다.

## 3. 시민교육 중심의 장 주민사랑방 운영

### 가. 주민사랑방 설치와 운영 현황

주민자치센터 설치 및 운영조례에 의거 설치·운영하고 있으며 1999년 7월 행정자치부에서 전라남도 시범도시로 지정되어 시작한 후 현재 22개동 전체가 주민자치센터로 지정되어 문화여가, 시민교육, 주민편익, 지역 복지 등 180여개의 프로그램이 운영되어 지역민의 삶의 질을 높이고 주민 복지 향상에 앞장서고 있다.

### 나. 프로그램 유형별 기능

주민자치센터 설치 및 운영조례 제5조에서 정의하는 주민자치 프로그램의 유형별 기능은 다음과 같고 센터별로 실정에 따라 적합한 기능을 특화하여 중점적으로 운영할 수 있도록 되어있으며 자치센터 운영 업무 전반에 대하여 운영실적 평가를 실시 우수사례는 전파하고 미흡한 사례는 개선하여 유익한 센터운영 발전 방안을 모색하고 있다.

- 1) 주민자치기능 : 지역문제 토론, 마을환경 가꾸기, 자율방재활동 등
- 2) 문화여가기능 : 지역문화행사, 전시회, 생활체육 등
- 3) 지역복지기능 : 건강증진, 마을문고, 청소년공부방 등
- 4) 주민편익기능 : 회의장, 알뜰매장, 생활정보제공 등
- 5) 시민교육기능 : 평생교육, 교육 강좌, 청소년교실 등
- 6) 지역사회진흥기능 : 내 집 앞 청소하기, 불우이웃돕기, 청소년지도 등

## 다. 전국 주민자치박람회 참가

2011. 9. 28(수) ~ 9. 29(금) 2일간 경희대학교 국제캠퍼스(경기도 용인시)에서 열린 제11회 찾아가는 전국 주민자치센터 박람회에 우리시에서는 부흥동이 참가하였다.

참 가 연 도	참 가 기 관	참 가 분 야	수 상 결 과
2004	신 흥 동	지역복지 및 사회진흥	최 우 수 상
2005	삼 학 동	동 아 리	장 려 상
2006	옥 암 동	종 합 운 영	우 수 상
		동 아 리	장 려 상
2007	목포시(평생교육과)	행 정 지 원	우 수 상
2008	하 당 동	종 합 운 영	장 려 상
2009	연 산 동	평 생 학 습	장 려 상
2010	삼 학 동	주 민 자 치	장 려 상

## 라. 생활과학교실 운영

우리시와 한국과학창의재단, 목포대학교가 연계하여 알기 쉬운 실험실습과 과학시설 견학, 체험 학습을 통한 과학 이해 증진 및 수준 높은 공공 교육 프로그램 제공으로 과학 꿈나무를 육성하는데 기여하고, 주 1회 이상 주민센터 8개소와 월 1회 사회복지시설 4개소(공생원, 아동원, 성덕원, 충현아동센터)를 방문하여 운영하고 있으며, 일반 초등학생뿐만 아니라 소외지역 아동 및 저소득층 자녀 약 900여명이 참가 하였으며, 현재까지 3,500여명의 학생들이 혜택을 받았다.

- 1) 2006 ~ 2007년 : 연동, 원산동, 신흥동, 옥암동, 부흥동
- 2) 2007 ~ 2008년 : 연동, 원산동, 신흥동, 옥암동, 부흥동, 연산동, 목원동, 동명동, 삼학동, 용해동
- 3) 2008 ~ 2009년 : 용당1동, 연산동, 원산동, 삼학동, 용해동, 신흥동, 옥암동, 부흥동
- 4) 2009 ~ 2010년 : 연산동, 원산동, 삼학동, 용해동, 상동, 신흥동, 옥암동, 부흥동
- 5) 2011년 : 연산동, 북항동, 삼학동, 용해동, 상동, 신흥동, 옥암동, 부흥동, 어린이도서관

## 4. 목포시 학교급식 지원

### 가. 친환경농산물 식재료 지원

1) 지원대상 실적 : 334개소, 56,750명, 5,820백만원

구분	합계	초등학교	중학교	고등학교	특수학교	유치원	보육시설
지원단가		525원	571원	598원	598원	525원	491원
지원액 (백만원)	5,820	1,933	1,221	1,210	13	286	1,157

2) 급식일수 : 학교 및 유치원 180일, 보육시설 250일

3) 지원품목 : 전남산 친환경농산물 70여개 품목(곡류, 채소류, 과일류)

4) 2012년 지원계획

가) 지원단가 : 초등·유치원 535원, 중학교 581원, 특수·고등학교 610원, 어린이집 502원

나) 지원예산 : 6,061백만원(도비 1,818, 시비 4,243)

### 나. 무상급식비 지원

1) 대 상 : 목포시 관내 초등학교(31개 학교)

2) 지 원 액 : 4,300백만원(교육청 50%, 시비 50%)

3) 2012년 지원계획

가) 대 상 : 목포시 관내 초등학교, 중학교

나) 소요예산 : 3,600백만원(교육청 50%, 도비 25%, 시비 25%)

※소요예산의 50%내 식품비만 지원 (지원단가 : 초등학교 1,500원, 중학교 1,700원)

### 다. 학교 급식시설 현대화사업 추진 지원

1) 지원목적 : 학교급식 시설의 쾌적한 환경조성으로 양질의 급식제공

2) 대 상 : 관내 초·중·고등학교

3) 지 원 액 : 17개교, 96,141천원

제2절

문화 예술 진흥

## 1. 목포어린이도서관 운영 활성화

어린이들에게 책을 통한 정서적인 문화공간을 제공하여 꿈과 희망을 키워주기 위해 건립한 어린이도서관에 도서 확충 및 다양한 프로그램 개발 등 운영활성화로 꿈을 심는 핵심도서관으로 추진하였다.

### 1) 사업개요

가) 위 치 : 목포시 석현동 1175-5번지

나) 규 모 : 부지 3,721㎡, 연면적 2,177㎡(지상3, 지하1)

다) 주요시설 : 모자열람실, 아동열람실, 디지털열람실, 배움터, 극장 등

라) 자료현황 : 18,622권 (모자열람실 9,634권, 아동열람실 8,988권)

마) 소요예산 : 434백만원 (운영비 404, 도서구입 30)

바) 운영실적

· 이용자 수 : 193,813명(7/27~12/30 140일간, 하루평균 1,384명)

· 도서 확충 : 18,622권(구입:6,804권 50백만원, 기증:11,818권)

사) 프로그램 운영 : 문화프로그램(9과정 194명), 특별프로그램(12종 15,488명)

### 2) 기대효과

가) 지속적인 도서 확충으로 이용자들의 지적 호기심 충족

나) 과학교실 운영 등 다양한 문화프로그램으로 어린이 문화서비스 거점 역할 증진

## 2. 만호진 복원 및 역사공원 조성

목포 역사의 시발점으로 조선시대 수군 진영인 만호진을 복원 및 공원화하여 역사교육장 및 관광·문화자원으로 활용하고자 하였다.

**가) 사업개요**

- 1) 위 치 : 목포시 만호동 1-56번지 일원
- 2) 규 모 : 부지 25,179m<sup>2</sup>(유적지 복원, 공원화 등)
- 3) 사업기간 : 09년 ~ 14년
- 4) 사 업 비 : 160억원(광특 80, 도비 16, 시비 64)

**나) 기대효과**

- 1) 역사·의식 제고 및 문화유산 보존을 통한 역사교육의 장으로 활용
- 2) 서해안 관광벨트 사업등과 연계한 문화관광자원으로 시너지 효과 기대

**3. 2012년 추진사업****가. 구 목포일본영사관 근대문화역사관 조성 사업**

사적 제289호인 구 목포일본영사관을 보수 정비하여 근대역사관으로 조성 주변 문화자원과 연계한 관광문화상품으로 만들고자 하였다.

**1) 사업개요**

- 가) 위 치 : 목포시 대의동 2가 1-5번지
- 나) 규 모 : 대지면적 6,575m<sup>2</sup>, 지상2층 연면적 597.68m<sup>2</sup>
- 다) 사 업 량 : 건물 내외부 보수정비
- 라) 사 업 비 : 2,400백만원(국비 1,300, 도비 550 시비 550)

**2) 기대효과**

- 가) 문화재의 관광자원화를 통해 원도심 지역경제 활성화 도모
- 나) 역사문화의 길 조성사업의 구심적 관광자원 개발로 사업의 효과 제고

**나. 「찾아가는 예술 공연」활성화**

수혜자의 연령 및 수준을 고려하여 다양한 프로그램 등을 개발하여 문화 소외 지역 및 시민 등을 찾아 순회방문 공연 실시한다.

## 1) 사업개요

가) 공연대상 : 경로당, 복지시설, 군부대, 교정시설, 문화소외지역 및 서남권지역  
(무안, 영암, 해남, 신안군 지역축제 등)

나) 참여단체 : 시립교향악단, 시립합창단, 시립무용단, 시립소년소녀합창단,  
시립국악원, 지역예술단체 등

다) 공연내용 : 음악, 무용 등 다양한 프로그램을 무료 제공

라) 소요예산 : 기존예산 활용  
(민간경상보조, 문예진흥기금, 무대작품지원비, 사회단체보조금 등)

## 2) 기대효과

가) 시립예술단체가 주도하는「찾아가는 예술활동」을 통하여 서남권 주민들의 목포에  
대한 이미지 제고

# 4. 문예시설관리과 운영

## 가. 문예시설관리과 기본현황

### 1) 연 혁

가) 97. 9. 29 신축 개관(97. 8. 15 준공)

나) 문화예술회관운영조례제정(97. 12. 31 조례 제1895호)

### 2) 규 모

【문화예술회관】

가) 위 치 : 목포시 용해동 924-1

나) 규 모 : 부지 42,199㎡ 연건평 12,772㎡(지하1층, 지상2층)

다) 사업기간 : 89. 11 ~ 97. 9(7년 11개월)

라) 사 업 비 : 17,986백만원

【시민문화체육센터】

가) 위 치 : 목포시 부주로 312(옥암동 815-1)

나) 규 모 : 부지 55,173㎡ 연건평 17,548㎡(지하 1층, 지상 3층)

다) 사업기간 : 2000. 2 ~ 2003. 4

라) 사 업 비 : 310억원

3) 기구·정원

가) 기구 : 5담당

나) 정원 : 23(일반 14, 기능 9)

구분 \ 직급	계	5급	6급	7급	8급	9급	기능직	학예사
정 원	25	1	5	2	3	4	10	
현 원	23	1	5	5	1	-	9	2

※ 청원경찰 2명, 무기계약 9명, 기간제 1명

4) 건축현황

【문화예술회관】

가) 공연동(4,925㎡) ㄱ 객 석 : 698석(1층 500, 2층 198석), 790㎡

└ 무 대 : 420㎡(가로 12.33m, 세로 22.5m)

└ 기타시설 : 입주단체 6실 947.1㎡, 연습실 185㎡

나) 전시동(3,634㎡) : 전시실 7실 1,457㎡, 수장고 1실 177㎡, 다목적실 172㎡

다) 사무동(302㎡) : 사무실 176㎡, 복도, 화장실 등 126㎡

라) 부대시설 : 야외광장 3,910㎡

(단위 : ㎡)

시 설 명	면적	시 설 내 용	비고
야 외 공 연 장	25	• 야외무대, 대·소형 주차장	
주 차 장	-	• 203대(옥내 81대, 옥외 123대)	
화장실, 매점	126	• 공중화장실, 매점	

(단위 : m<sup>2</sup>)

구 분	지하층	지상1층	지상2층	계	비고
공 연 동	1,972 (596평)	2,250 (681평)	703 (212평)	4,925 (1,489평)	
전 시 동	1,973 (597평)	771 (233평)	890 (269평)	3,634 (1,099평)	
사 무 동	.	302 (91평)	.	302 (91평)	
기 계 동	652 (197평)	.	.	652 (197평)	
주 차 장	3,104 (940평)	.	.	3,104 (940평)	
소 계	7,701 (2,330평)	3,323 (1,005평)	1,593 (481평)	12,617 (3,816평)	
합 계	12,617(3,816평)				
지하층면적	7,701(2,330평)				
지상층면적	4,916(1,487평)				

### 【시민문화체육센터】

가) 문화시설 : 12,806m<sup>2</sup>(문예활동, 회의, 집회, 교육장소 등 제공)

시설내용	면적(m <sup>2</sup> )	좌석수	주 요 시 설
대공연장	11,780	1,207	연습실, 출연자대기실, 분장실, 관리사무실, 무대 조정실, 음향조정실, 조명조정실, 영사실, 기실, 기계실
소공연장	1,003	400	분장실, 출연자대기실, 음향·조명조정실, 영사실, 매표실

### 나) 편의시설

시설명	면적(m <sup>2</sup> )	시 설 내 용	비고
레스토랑	366	일반음식점	



다) 부대시설

시설명	면적(m <sup>2</sup> )	시 설 내 용	비고
야외공연장	565	450석	
주 차 장	373대	공연장 225대 공연장 외 148대	

5) 입주단체현황

【문화예술회관】

단체명	단원수	사용면적	비고
계	144명	235평(776.3m <sup>2</sup> )	
시립합창단	46명	58평(191.7m <sup>2</sup> )	
소년소녀합창단	62명	45평(148.5m <sup>2</sup> )	
시립연극단	8명	22평(72.6m <sup>2</sup> )	
예총목포지부	3명	20평(66m <sup>2</sup> )	
이매방전수관	25명	90평(297.5m <sup>2</sup> )	

【시민문화체육센터】

단체명	단원수	사용면적	비고
계	82명	200평(661m <sup>2</sup> )	
시립무용단	18명	97평(320m <sup>2</sup> )	
시립교향악단	64명	103평(340m <sup>2</sup> )	

## 【목포문학관】

구분	전시관		활용
	실 명	면적:㎡	
1층	소 계	1310.4	
	박화성관	377.8	박화성 유품 전시
	문학창작실	139.5	문학집필, 교육 등
	차범석관	342	차범석 유품 전시
	문학체험관	173	공연, 세미나실로 활용
	다목적실	26.9	공연대기, 소세미나실 활용
	기타(휴게실등)	251.2	휴게실, 화장실, 전기실 등
2층	소 계	620.18	
	사무실	67	사무실
	수장고	165	문학관 관련 유품 수장
	김현전시관	180	김현전시관
	김우진관	153	김우진 유품 전시
	문학인사랑방	55.18	문학인, 관람객 휴게공간
합계			1930.58

## 나. 2011년 주요업무 추진실적

## 1) 기획공연 실시

장르	작품명	공연기 (횟수)	작 품 유 치 비(천원)				공연수 (천원)	관람자 수(명)
			합 계	한문연 지원금	시 비	기 타		
	9개작품		574,584	130,000	182,544	262,040 삼호165,780 MBC96,260	55,000 (100,736)	20,194
복 합	김제동 토크콘서트	3.20 (1일1회)	76,144	-	5,944	70,200 MBC35,100 삼호35,100	-	2,335
복 합	이은결 THE ILLUSION	4.23-24 (2일4회)	85,800	-	17,160	68,640 MBC17,160 삼호51,480	35,596 (17,798)	3,882
뮤지컬	피 터 팬	5.21-22 (2일4회)	65,000	32,500	32,500	-	35,238 (24,667)	4,068

장르	작품명	공연 시기 (횟수)	작 품 유 치 비(천원)				공 수 수 (천원)	관람자 수(명)
			합 계	한문 지원금	시 비	기 타		
연 극	피아프	6.18-19 (2일3회)	44,000	-	44,000	-	21,082 (12,282)	1,944
뮤지컬	몬테크리스토 백 작	7.2-3 (2일4회)	132,000	-	52,800	79,200 (현대삼호)	32,703 (20,933)	2,496
굿 극	씻 금	8.21 (1일1회)	12,640	-	12,640		3,999 (3,999)	643
연 극	백설공주를 사랑한난장이	9.17-18 (2일4회)	35,000	17,500	17,500	-	23,851 (16,151)	2,524
창 극	춘향 2011	10.8 (1일1회)	80,000	80,000			4,906 (4,906)	1,047
뮤지컬	환상의 커플	12.17-18 (2일4회)	44,000	-	-	44,000 (목포MBC)	-	1,255

## 2) 공연행사 대관(문화예술회관)

### 가) 분야 별

2009. 12월

구분	사용 건수	공연 횟수	수입금(원)	관람인원	비고
누 계	100	146	42,329,090	81,150	▶1회 평균 550명 관람
국 악	10	15	2,008,500	4,050	
뮤 지 켈	21	49	10,971,470	23,200	
연 극	5	6	259,650	6,300	
음 악	55	57	27,053,410	28,800	
영 화	3	12	1,282,100	12,700	
기타행사	6	7	753,960	6,100	

### 나) 주최 별

구 분	일 반 인	시립단체	목 포 시	국 가
사용건수	72	16	12	-

### 3) 기획전시 추진

- 가) 전시기간 : 8회 ( '11. 1. 1 ~ '11. 12. 31)  
 나) 장 소 : 문화예술회관 / 종합예술갤러리(연안여객터미널 4층)  
 다) 주 최 : 목포시 (문예시설관리과)  
 라) 소요예산 : 18,000천원  
 마) 전시작품 : 557점  
 바) 관람인원 : 207,482명

#### □ 기획전시 추진

2011. 12

연번	기 간	전 시 명	주최/주관	사업비 (천원)	내 용	비 고
1	4. 10~4. 20	세계열린미술대축제 기획초대전	세계미술연맹	2,000	현수막,초청장:	완 료
2	4. 23~4. 25	『야생화』기획전	유달초향회	4,000	도록, 현수막 다이임대	완 료
3	5. 14~5. 20	청유회 기획전 『목포는 항구다』	청 유 회	3,000	도록(팸플릿)	완 료
4	8. 13~8. 19	목포 원로중진 작가 기획초대전	목포예총	3,000	도록(팸플릿)	완 료
5	10. 29~11. 01	목포한국화 전업작가회전	목포한국화 전업작가회	3,000	도록, 현수막	완 료
6	2010. 12. 09~ 2011. 2. 22	폴리처상 사진전	목포시 목포MBC	-	전시행사지원	완 료
7	12. 24~12. 30	에꼴드 목포전 “큰 그림전시회”	에꼴드 목포	3,000	도록(팸플릿)	완 료
8	2010. 12. 31~ 2011. 1. 10	예향 예술인 애장품전	한국미협 목포지회	4,000	도록(팸플릿)	완 료
				18,000		

### 4) 일반전시 운영

2011. 12

구 분	일 수	횟 수	관람인원(명)	작품수(점)	사용료(원)	비 고
총 계	945	107	135,604	10,619	24,824,930	▶1일평균 372명

## 5) 2011년 문화예술회관 소장작품 기획전시 운영

### 가) 문화예술회관 소장작품 기획전시

- 전시기간 : 8회 (1.01~12.31)
- 장 소 : 문화예술회관 전 관
- 전시작품 : 소장작품 258점
- 관람인원 : 89,124명

### 나) 문화예술회관 소장작품 관리현황

2011. 12

구 분	계	한국화	서양화	서예	시화	사진	조각	병풍	판화	공 예 (도자기)
수 장 고 보관현황	206	62	54	39	11	28	3	2	1	6
문화예술회관 소 유	186	54	54	32	10	25	3	2	1	5
회 계 과 (수탁관리)	20	8	-	7	1	3				1

## 6) 문화예술회관 공연동 옥상 누각 천정 보수공사 추진

### 가) 추진방침

- 노후 시설물을 보수 · 정비하여 관광 목포 이미지 제고
- 적절한 시설물 유지관리로 문화예술회관 방문객의 안전도모

### 나) 사업개요

- 내 용 : 옥상 누각 천정 지지대 및 마감재 교체
- 사 업 량 : 645m<sup>2</sup>
- 사 업 비 : 165백만원

### 다) 기대효과

- 적절한 보수 · 보강으로 공연동 건축물 내구년도 신장
- 이용객 안전 및 불안요소 정비로 쾌적한 공연장 환경조성

## 7) 문학관 주요업무 성과

### 가) 김현 전시관 개관

- 위 치 : 목포시 남농로 95 (목포문학관 2층)
- 규 모 : 전시관 1실 (연면적 179.8m<sup>2</sup>)
- 내 용 : 김현 생애와 문학, 문학사적 의의, 유품 전시 등
- 총사업비 : 21,750만원
- 총사업비 : 21,750만원



김현 전시관 내부 모습



김현 전시관 개관식



### 나) 제3회 목포 문학상 공모전 개최

#### 1) 사업개요

- 주최/주관 : 목포시/목포문학상운영위원회
- 소요예산 : 40백만원
- 사업기간 : 2011. 6월 ~ 10월
- 대 상 : 시, 소설, 희곡, 평론, 수필, 동화 등 6개분야

## 2) 공모분야

- 단편소설 : 1편(200자 원고지 80매 내외)
- 희곡 : 1편(200자 원고지 80매 내외)
- 시 : 7편
- 문학평론 : 1편(200자 원고지 80매 내외)
- 수필 : 2편(200자 원고지 20매 내외)
- 동화 : 2편(200자 원고지 30매 내외)

## 3) 시상내역

분 야	본 상	신 인 상
단편소설	500만원	100만원
희곡	500만원	100만원
시	300만원	100만원
수필	200만원	100만원
평론	300만원	—
동화	200만원	—



제3회 목포문학상 시상식



제3회 목포문학상 수상자

## 다) 각종 교육 및 행사 추진

### (1) 교육 개요

- 문예대학(시 · 산문 2강좌 총48회) : '11. 4~6, 9~11
  - 시반(매주 목요일), 산문반(매주 화요일)으로 나뉘 주 2회 수업
- 어린이 문학교실(생활문등3강좌, 총28회) : 4~6, 9~11
  - 매월 둘째, 넷째 주 토요일 월 2회 운영, 생활문 쓰기, 독서 감상문 쓰기 등 3강좌진행

## (2) 행사 개요

- 제 5회 소영 박화성 문학페스티벌 : '11. 10. 22 ~ 23, 박화성 연구회  
- 박화성학술대회, 초청 강연, 문학기행 등
- 제 20회 소영 박화성 전국백일장 대회 : '11. 10. 15, 목포문인협회  
- 전국 초, 중, 고등학교 학생 백일장대회 학생 500여명 참여
- 제 4회 김우진 문학제 : '11. 11. 5, 김우진연구회  
- 학술대회, 전국백일장대회(학생 450여명 참석), 김우진 영상전 등
- 차범석 연극 공연 : '11. 12. 3목포연극협회  
- 차범석 작 '장미의 성' 남교 소극장 2회 (14:00, 17:00) 공연
- 지역 작가와 함께하는 찾아가는 문학교실  
- 관내 초, 중, 고등학교 10개교 운영, 지역 작가들이 관내 학교순회  
문학 강연 및 글쓰기 지도
- 작가와의 만남  
- 우리시 출신 문학평론가 황현산 고려대 명예교수 초청 특강
- 다양한 문학 체험 프로그램 운영  
- 김우진, 박화성, 차범석 캐릭터 엽서 및 편지지 제작 프로그램 운영

## 8) 시민문화체육센터 공연 및 행사추진 실적

2011. 12.(단위: 횟수)

월별	대공연장		소공연장	
	공연	행사	공연	행사
1월	2		5	14
2월	4		4	6
3월		1	4	5
4월	12	3	10	2
5월	11	4	5	5



월별	대공연장		소공연장	
	공연	행사	공연	행사
6월	3	4	6	9
7월	5	2	5	2
8월	8		4	3
9월	4		4	5
10월	1	5	8	8
11월	8	4	8	12
12월	8	1	6	14
합 계	66	24	69	85

## 9) 운영자문위원회 운영

### 가) 사업개요

- 문화예술회관의 효율적인 관리운영과 활성화 방안 모색
- 주요사항 자문 및 발전방향에 대한 의견교환

### 나) 추진실적

- 운영자문위원회 개최 : 2회
- 내 용
  - 2011년 주요업무 추진사항 및 2012 주요업무 계획보고
  - 문화예술 발전방향 토의 등

### 다) 추진성과

- 각계각층 전문가의 의견을 종합적으로 청취하여 반영함으로써 문화 예술발전에 기여

## 다. 2012년 주요업무 추진계획

### 1) 기획공연 개최

국내외 우수공연 유치 및 지역예술 창작지원으로 시민 문화 욕구 충족 및 소외 계층을 위한 문화 지원 프로그램 활성화 강화하여 살고 싶은 지역 문화 환경 조성

#### 가) 사업 개요

- 창의적인 지역 공연 문화 조성, 지역예술단체 지원 활성화
- 지역 · 계층 간 문화 불균형 해소로 시민 삶의 질 제고

- 살고 싶은 지역 문화환경 조성
- 나) 앞으로 추진계획
  - 기획공연 : 연 11 작품
    - 뮤지컬(2편) : 넥스트 투 노멀, 그리스
    - 연 극(1편) : 라이어
    - 오페라(1편) : 국립오페라단 ‘라보엠’
    - 복 합(1편) : 2012난타
    - 콘서트(2편) : 하우스콘서트, 심수봉콘서트
    - 음 악(3편) : 모스크바 남성합창단, 5인5색 음악회, 송년음악회
    - 발 레(1편) : 모스크바시티발레단 ‘백조의 호수’
- 다) 기대효과
  - 시민들의 문화 향유권 신장에 기여
  - 소외 계층, 지역의 문화 불균형 해소

## 2) 기획전시 유치

- 가) 추진방침
  - 전국규모의 우수한 미술단체 및 개인을 선정 기획전으로 유치
  - 예술성이 뛰어난 지역단체 및 향토작가의 창작활동 지원
- 나) 추진계획
  - 문화예술회관 기획전시 추진
    - 문화적, 교육적, 가치가 있는 예술단체 유치 : 2012. 4
    - 중앙 및 지방의 우수한 단체의 미술작품 유치 : 2012. 5
    - 전국규모의 미술대전 및 공모전 유치 : 2012. 8월
  - 종합예술갤러리 기획전시 추진
    - 예술적 가치가 있는 단체 및 개인전 유치 : 2012. 10월
    - 지원내용 : 도록, 현수막, 리플릿 등
  - 문화예술회관 소장 작품 “연중상설” 전시
    - 전시기간 : 연12회(월1회×12)
    - 추진내용 : 소장 작품 테마별 기획전시(258점)
- 다) 기대효과
  - 목포시민의 예술수준 향상 및 문화예술 전당으로 역할 수행

### 3) 제 4회 목포문학상 공모전 개최

#### 가) 사업개요

- 사업기간 : '12. 5월 ~ 10월
- 분 야 : 6개분야(시, 소설, 희곡, 평론, 수필, 동화)본상 및 신인상
- 응모자격 : 기성작가 및 신인작가
- 주 관 : 목포문학상운영위원회
- 소요예산 : 45백만원(문학상 경비, 시상금, 문집 발간비)

#### 나) 앞으로 추진계획

- '12. 5월 : 운영위원회 구성
- '12. 6월 ~ 7월 : 공모 홍보
- '12. 7월 ~ 8월 : 신청 접수
- '12. 9월 : 심 사
- '12. 10월 : 시상식 및 문집 발간

#### 다) 기대효과

- 목포를 대표하는 전국단위 목포 문학상 공모를 통한 문학 후학 발굴
- 전국으로 목포시와 목포문학관 홍보 및 문학관 활성화 기대

### 4) 다양한 문학 교육추진

#### 가) 문예대학

- 시 창작반, 산문 창작반 운영, 창작 실기 및 이론 지도
- 4 ~ 6월, 9 ~ 12월 2학기제 운영, 각반 20명, 수강료 10만원
- 3월 홍보, 신청 접수 및 4월 개강

#### 나) 어린이 문학 교실

- 초등학생들에게 필요한 글쓰기 및 독서 능력 향상 프로그램으로 진행
- 초등학생 1 ~ 2학년, 3 ~ 4학년, 5 ~ 6학년 3개반 운영
- 3 ~ 6월, 9 ~ 12월 매월 2, 4째주 토요일, 각반 20명, 수강료 8만원

#### 다) 청소년 문학 교실 <신 설>

- 중, 고등학생을 대상으로 문학 창작 및 이론 지도
- 분기별, 시, 소설 등 특강 진행
- 3 ~ 6월, 9 ~ 12월 매월 2, 4째주 토요일, 20명, 수강료 8만원

#### 5) 지역작가와 함께하는 찾아가는 문학교실

- 지역작가들이 초, 중, 고등학교를 찾아 순회 문학 강연 및 글쓰기 지도
- 학생들에게 지역 작가를 알리고 지역 문학을 알릴 수 있는 계기 마련
- 10월 목포문학축전 기간 동안 15개교 순회

#### 6) 2012 목포 문학 축전 추진

##### 가) 사업개요

- 김우진, 박화성, 차범석, 김현 관련 다양한 행사를 목포문학축전으로 통합 운영함으로써 행사의 효율성 및 효과 극대화
- 전국을 대상으로 적극적 홍보마케팅 전략을 통한 문학관 및 행사 홍보

##### 나) 추진계획

- 프로그램 세부 추진 계획 수립 : '12. 7
- 행사 준비 및 홍보 : '12. 8 ~ 9
- 2012년 목포 문학 축전 : '12. 10월 ~ 11월중
  - 김우진문학제 (학술 · 백일장대회 등)
  - 박화성 문학페스티벌 (심포지움, 공연 등)
  - 박화성 전국백일장대회
  - 김현 문학제 (학술대회, 전시 등)
  - 차범석 연극 공연 (차범석 연극), 목포 시낭송대회, 찾아가는 문학교실 등

##### 다) 기대효과

- 목포의 문학을 집중 조명해 향토색 짙은 문학축제 개최로 관광객 유치
- 전국으로 목포시와 목포문학관 홍보 및 문학관 활성화 기대

## 5. 목포자연사박물관

### 가. 일반 현황

#### 1) 연 혁

- 1981.12. 5 : 고 남농 허건 화백께서 수석 외 소장품 1,987점 기증
- 1983. 7. 1 : 향토문화관 개관(가동 2개 전시실)
- 1983. 7. 1 : 수석전시실, 운림산방 3대 작품실 개실
- 1986.12. 15 : 향토문화관 증축 개관(나동 3개 전시실)
- 1986.12. 15 : 조개전시실 개실
- 1991. 1. 30 : 소영 박화성 문학기념관 개실
- 1991. 2 : 향토문화관 발전계획 수립(자연사분야 소장품 중심의 건축)
- 1991. 10. 1 : 화폐전시실 개실
- 1995. 1. 20 : 산호전시실 개실
- 1995. 3. 5 : 소영 박화성 문학기념관 이전 개관(목포문화원)
- 1998. 12 : 박물관건립 자문위원회 구성·운영(학계 및 전문가 14명)
- 1999. 3 : 자연사문화박물관 전시 및 건축설계보완 현상공모
- 1999. 5 : 건립자문위원회 구성·운영 및 자문위원 위촉(총 25명)
- 1999.12. 24 : 건축·전시분야 실시설계
- 2001. 7. 26 : 자연사박물관 건립 공사착공
- 2003.10. 24 : 자연사박물관(자연사관, 문예역사관)으로 명칭변경
- 2003. 11. 15 : 건물 개·보수 공사로 인한 구 향토문화관 임시휴관
- 2003.12. 26 : 문예역사관 개·보수공사 착수
- 2004. 5. 25 : 자연사박물관 준공
- 2004. 9. 10 : 자연사박물관 개관
- 2006. 8. 4 : 한국산업도자전시관 신축 개관
- 2008. 2. 18 : 목포생활도자박물관 (명칭 변경)

## 2) 기본현황

- 위 치 : 목포시 남농로 135 (갯바위문화타운 내)
- 규 모
  - 가) 부지 : 40,167㎡(자연사관 29,226㎡ 도자박물관 10,941㎡)
  - 나) 건물 : 11,271㎡(자연사관 6,611㎡(2층) 문예역사관 2,566㎡(3층) 도자박물관 2,094㎡(2층) )
- 사 업 비
  - 가) 목포자연사박물관 : 21,380백만원(국비 14,150, 도비 269, 시비 6,961)
  - 나) 목포생활도자박물관 : 9,500백만원(국비 4,000, 시비 5,500)

## 3) 기본현황

구분 \ 직급	계	5급	6급	연구사	7급	8급	9급	기능직	계약직	무기 기한	청원 경찰
정원	21	1	3	7	2	2	-	6		12	3
현원	20	1	3	3	2	1	-	8	2	12	3

## 4) 전시(소장품) 현황

구 분		전시품확보	전시관	수장고	비고
총 계		49,603	25,105(50.6%)	24,498(49.4%)	
자 연 사 관	소 계	31,130	15,958	15,172	
	중 앙 홀	16	16	-	
	지 질	1,816	712	1,114	
	조 · 포유류	591	179	412	
	곤 충	17,109	9,006	8,103	
	식 물	3,103	1,105	1,998	
	해양생물	8,485	4,940	3,545	

구분		전시품확보	전시관	수장고	비고
문예역사관	소 계	10,146	4,292	5,854	
	수 석	1,879	113	1,766	
	운림산방	66	28	38	
	오승우작품관	100	51	49	
	문예역사관	318	100	218	
	화폐전시실	7,724	4,000	3,724	
	기타(고가구,도자기)	59	-	59	
생활도자박물관	소 계	8,327	4,855	3,472	
	생활도자기	7,577	4,457	3,120	
	건축도자기	496	328	168	
	위생도자기	29	6	23	
	첨단세라믹	106	15	91	
	기타 장식도자	119	49	70	

## 6) 부대시설

### 가) 자연사박물관 및 문예역사관

- 4D입체영상실(254m<sup>2</sup>) : 50석 4차원 입체영화상영
- 야외전시장( 5,610m<sup>2</sup>) : 정원석 137점, 기념비 4점, 조각 3점, 상징조형물 2점
- 잔디공원(11,540m<sup>2</sup>) : 화초, 야생화60여종, 조경수, 산책로
- 비 파 원( 3,300m<sup>2</sup>) : 시목 비파나무 80여주 식재
- 편의시설( 198m<sup>2</sup>) : 카페테리아 166, 뮤지엄 숍 32
- 주 차 장( 1,650m<sup>2</sup>) : 승용차 60대, CCTV 58대
- 영 상 실( 190m<sup>2</sup>) : 84석
- 휴대용음성안내기 : 안내기 100대, 송신기 50개소(자연사관), 4개국어(한·영·중·일) 안내

## 나) 생활도자박물관

- 체험공방(135㎡) : 머그잔, 접시 등을 관람객이 직접 만들어 볼 수 있는 체험 공간
- 야외 체험장(330㎡) : 유치원생 및 학생 등 단체 관람객을 위한 체험 공간
- 뮤지엄 숍 등(58㎡) : 지역도자업체 생산품 등 도자기 관련 관광 상품 판매

## 나. 2011년 주요 업무 추진실적

### 1) 육식공룡알 둥지 화석 상설 전시

압해도에서 발굴한 육식 공룡알 둥지 화석 원본을 복원하여 자연사 박물관에 상설 전시하였고 발견 당시부터 발굴, 이동, 보존처리의 전 과정을 콘텐츠화하여 공개함으로써 타 박물관과의 차별화로 경쟁력 강화

### 2) 과학문화 교육프로그램 개발 및 운영

박물관 소장 전시물과 연계한 체험·실습 위주의 과학문화 교육 프로그램 「다원자연사 영재교실」, 「자연사과학영재교실」을 연중 운영함으로써 관람객 및 지역민이 직접 참여·학습하는 평생교육의 장 구성에 기여하였다.

## 다. 2012년 주요업무계획

### 1) 압해도 공룡알 발굴지 인근 추가 화석조사

압해대교 공룡알 화석 발견 인근 지층에 뼈화석 등 추가 존재 여부를 전남대학교와 공동조사단 구성 등 세부협의를 거쳐 화석조사 발굴용역을 실시함으로써 관·학·연 공동연구를 통한 서남권 자연사 자료발굴, 타 자연사 박물관과 차별화된 전시자료 발굴로 경쟁력을 강화시켰다.



## 2) 4D 특수입체영상관 운영

박물관에서 운영중인 4D입체영상관의 노후장비 보수, 새로운 영상물 임차를 통해 과학적 호기심 충족 및 수익 창출에 기여하였다.

## 3) 자연사박물관 체험 · 교육프로그램 운영

연중「생활도자기공예 문화교실」,「흙으로 빛는 도자기 체험교실」을 운영하고, 전시물과 연계한 교육프로그램 및 다양한 특별기획전을 전시 · 연출하여 관람객 문화 서비스 극대화하였다.

## 4) 앞으로 발전방향

21세기 최대 산업으로 발돋움하게 될 관광산업의 활성화를 위해 적극적인 홍보 활동을 전개하고, 전시품의 지속적인 확충과 순환전시, 지역민이 참여하는 평생 교육의 장을 마련함으로써 거쳐 가는 관광에서 체류형 학술 관광으로 지역 경제 활성화에 기여하고 서남권의 랜드마크로 관광명소 일번지로의 위상을 정립하고자 하였다.

제3절

체육진흥

## 1. 활력이 넘치는 지역스포츠 도모

### 가. 전문체육 육성지원

#### 1) 직장운동부 육성지원

##### 가) 2011년도 성과

목포시가 육성·지원하고 있는 직장운동부는 축구, 하키, 육상 3종목으로 목포시청 축구단은 감독, 코치 포함 34명, 2011년도 내셔널리그, 전국체육대회, 하나은행 FA Cup 등 각종대회에 출전하였다.

하키종목은 감독, 코치 포함 18명으로, 2011 협회장기 전국남녀하키대회 3위, 전국종별하키선수권대회 2위 등 여러 출전대회에서 좋은 성적을 거두었고,

육상종목은 감독, 코치 포함 7명으로, 2011 아시아 인터시티 국제육상대회 원반던지기 1위, 제11회 한국주니어육상선수권대회 해머던지기 1위 등 각종대회에서 우수한 성적을 기록하였다.

##### 나) 2012년도 계획

○ 2012 주요대회 출전 계획 : 16개 대회(축구 4, 하키 5, 육상 7)

▶ 축 구 : 내셔널리그, FA CUP, 내셔널 선수권 대회

▶ 하 키 : 전국춘계, 협회장기, 전국종별, 대통령기 대회

▶ 육 상 : 전국종별, 선수권, 전국투척, 전국 시도대항, 실업육상, 실업단대항 대회

※전국체육대회 : 각 종목 공통 출전

#### 2) 동·하계 전지훈련 유치

##### 가) 2011년도 성과

동·하계전지훈련을 유치하여 총 121개팀 62,155명이 방문하였으며, 9,101백만 원의 지역경제 유발효과를 거두었다.

특히 목포국제축구센터는 편리한 교통, 맞춤형 숙박숙식, 최적 조건의 훈련장 제공 등 우리 지역의 스포츠 인프라 비교우위 자원을 적극 홍보하여 세계육상선수권대회

트레이닝캠프 북유럽선수단을 유치하는 등 전지훈련장 이미지를 확대코자 하였다.

### 나) 2012년도 계획

○ 유치목표 : 155개 팀, 연인원 78,700여명

－ 동 계 : 100개 팀, 52,000명, 하 계 : 55개 팀, 26,700명

○ 유치기간 : 동 계 '11. 11월 ~ '12. 3월, 하 계 '11. 7월 ~ '12. 9월

## 3) 대회출전 및 지원

### 가) 2011년도 성과

2011 제50회 전라남도민 체육대회는 나주시에서 개최되었으며 매년 참가하는 목포시는 순위 4위의 성적을 기록

### 제50회 전라남도민체육대회(나주시 개최) 목포시 성적

구분	종목	수영	육상	배드민턴	탁구	검도	골프	볼링	축구	정구	테니스	태권도	사격	유도	씨름	복싱	사격	배구	궁도
등수		1위	2위	2위	3위	3위	3위	3위	3위	17위	5위	11위	16위	9위	11위	12위	13위	17위	2위

또한, 각종 대회지원을 통하여 ‘2011 춘계 전국실업 유도대회’ ‘제25회 문화체육관광부 장관기 전국 체육고등학교 체육대회’ ‘제6회 전국 실업 아마추어 복싱대회’ ‘전국 산악인 한마당 등산 대회’ 등을 우리시에서 개최하였고, ‘제40회 전국 소년 체육대회’ 및 ‘대한볼링협회장배 전국 남녀중별선수권 대회’ 등 전국규모 대회에 참가하였다.

## 나) 2012년도 계획

기 간	행 사 명	장 소
03. 23~03. 29	SBS 한국 프로 볼링대회 목포투어	목포대회볼링장
03. 30~04. 01	목포 · 벧부시 유소년 축구대회	목포국제축구센터
04. 24~04. 27	제51회 전라남도체육대회	구례군 일원
05. 05~05. 06	제1회 목포시장배 전국 스포츠클라이밍대회	국제스포츠클라이밍센터
05. 26~05. 27	5 · 18배 축구대회	목포국제축구센터
05. 31~06. 01	제20회 전라남도장애인체육대회	나주시 일원
06. 02~06. 03	제3회 고미영کم 전국 청소년 스포츠클라이밍대회	국제스포츠클라이밍센터
06. 03	제14회 목포시장기 검도대회	덕인고체육관
06. 16~06. 17	제12회 목포시장기 종합 생활체육대회	실내체육관 외
06. 30~07. 01	2012 자매도시 초청 친선 생활체육대회	유달경기장 외
7월 중	2012 목포국제육상투척 경기대회	유달경기장
7월 중	동대항 게이트볼 대회	유달게이트볼장
08. 02~08. 03	2012 제 6회 목포시장배 전국윈드서핑대회	평화광장
08. 04~08. 05	2012 전국바다수영 목포대회	평화광장
8월 중	제9회 전국남녀궁도대회	목포연무정
9월 중	제8회 목포시장기 교육장배 초 · 중학교 축구대회	목포국제축구센터
9월 중	전국대학 유도연맹전	목포체육관

기 간	행 사 명	장 소
7월 중	제5회 목포시장배 전국윈드서핑대회	평화광장
7월 중	2011 전라남도지사배 전국카누대회	영산호카누경기장
10월 중	무에타이 한 · 일 · 태국 국제전	목포체육관
10.19~10.21	2012 IFSC 클라이밍월드컵 대회	국제스포츠클라이밍센터
10월 중	제5회 목포시장기 장애인 생활체육대회	목포체육관
10월 중	제24회 전라남도민생활체육대회	화순군 일원
10월 중	제4회 목포시장기 장애인 생활체육대회	목포체육관
11월 중	목포 부주산 전국 MTB 대회	부주산인경기장
12월 중	생활체육 전국 라켓볼 선수권대회	목포KBS체육관

## 나. 국민생활체육의 활성화

### 1) 생활체육교실 및 체육진흥프로그램 운영

#### 가) 2011년도 성과

생활체육 광장 교실(5개소), 동호인 스포츠클럽 육성(3종목) 등 생활체육 진흥프로그램을 운영 지원하였고, 6명의 일반생활체육지도자와 3명의 어르신전담생활체육지도자를 배치 남녀노소 성인 및 어르신, 청소년을 현장 지도하여 지역주민들의 건강증진 및 건전한 여가선용 기여하는 등 생활체육 활성화하는데 지속적으로 노력하였다.

### 2011 생활체육프로그램 실적

(단위 : 명)

연 도	프로그램	생활체육 광장 교실		동호인 스포츠클럽 육성		
		생활체조 (2개조)	국학기공 (3개조)	축구	야구	탁구
2011		3,396	3,822	43,577	12,655	1,230

#### 나) 2012년도 계획

2011년도 기존 생활체육프로그램에 성과 분석을 통하여 시민 맞춤형 건강 프로그램으로 지속 추진할 계획이다.

### 2) 각종 생활체육대회 지원

#### 가) 2011년도 성과

각종 생활체육 전국대회 개최 및 종목별 43개연합회의 체육활동을 지원하고 있으며, 금년도에 한국·일본·태국 무에타이 국제대회, 2011 목포시장배 국민생활체육 전국 댄스스포츠선수권대회, 제8회 목포시장배 전국파크골프대회, 제11회 목포시장기 종합생활체육대회에 검도 등 28개 종목 3,500여명이 참가 동호인들의 한마당 잔치를 열렸으며, 총 50여개의 생활체육대회를 성공적으로 개최하여 국민건강증진 및 생활체육 활성화에 기여하였다.

## 나) 2012년도 계획

영·호남 자매도시 초청 친선 생활체육대회(영주시, 창원시), 2012 목포국제축구센터 제23회 유달기 전국 생활체육 축구대회, 2012 목포시장배국민생활체육 전국 댄스스포츠선수권대회, 제12회 목포시장기 종합생활체육대회 등 각종대회를 내실 있게 개최할 계획이다.

## 3) 소외계층 체육활동 지원

## 가) 2011년도 성과

목포시 저소득층 청소년들의 체육활동을 지원하고자 문화체육관광부에서 실시하는 스포츠바우처 제도를 도입하여,

국민기초생활보장가구 내 유·청소년(만7 ~ 19세)에게 60,000원 정도의 스포츠 강좌 바우처와 87,000원 상당의 스포츠 용품 바우처를 지원하였다.

스포츠바우처 대상 시설로 등록된 체육시설에서 연간 1,902여명의 유·청소년들이 스포츠바우처 지원을 받아 체육활동을 전개하였고, 대상체육시설은 종목별로 태권도 26, 헬스 4, 댄스·에어로빅 3, 합기도 3, 수영 2, 검도 2, 유도 1, 축구1, 기타 2곳으로, 총 44개 체육시설이 등록되어 스포츠 바우처 제도를 지원하였다.

## 나) 2012년도 계획

- (1) 사업비 : 117,621천원(기금 82,335, 시비 35,286)
- (2) 대상인원 : 150여명/월
- (3) 지원시설 : 지정 체육시설(현재 53개소)
  - 서비스 제공능력(인력, 보유시설 등) 및 경험 등을 기준으로 선정
  - 태권도34, 헬스5, 합기도3, 검도3, 수영2, 유도1, 요가2, 축구1, 줄넘기1, 댄스·에어로빅1
- (4) 지원종류 : 태권도 등 관내 지정 체육시설 이용 강좌비(월 70,000원 한도)

## 다. 학교체육 활성화 사업

## 가) 2011년도 성과

1학교 1종목 육성 지원 사업은 3월부터 12월동안 초등학교 6, 중학교 9, 고등학교 8개소 등 체육발전에 기여한 학교에 1억 3천만 원이 육성 지원되었고, 기존육성팀, 중점육성팀, 선택과 집중지원팀의 총 3종류의 팀으로 나누어 지원되었으며, 22개 학교에 13종목 343명의 선수들에게 지원하여 체육 꿈나무를 배출하고 엘리트 선수를 육성하는데 기여하였다.

또한, 학교인조잔디구장 조성사업으로 연동초, 제일중(교육과학기술부 소관), 서부초등학교, 공생재활원, 유달중(문화관광체육부 소관)을 지원하여 조성 완료하였다.

## 나) 2012년도 계획

2010년에 교육과학기술부 주관 운동장생활체육시설 조성사업으로 선정된 문태고등학교는 2011. 3월에 착공하여 2012년 5월 사업 완료하였으며, 2011년에 문화체육관광부 사업으로 선정된 목포공업고등학교는 2012년 6월에 준공 예정이며, 목포대 용해캠퍼스는 현재 우리시에서 추진 중인 폐선부지 웰빙공원 화사업(송림공원)과 연계하여 인조잔디, 육상트랙, 조명탑 설치를 2012년 6월 까지 완료할 예정이다.

### 잔디구장 조성사업 현황

학교명	연도별	사업비(백만원)					진행	비고
		계	교과부	문광부	시비	기타		
전남제일고	2001	250	-	250	-		완료	
중 앙 고	2008	250	-	-	250		완료	
광주교대부속초교	2008	313	223	-	90		완료	
제 일 중	2008	510	280	-	230		완료	
서 부 초	2008	573	-	323	250		완료	
연 동 초	2009	500	350	-	150		완료	
목포공생재활원	2009	350	-	350	-		완료	
유 달 중	2009	1,000	1,000	-	-		완료	
문 태 고	2010	550	350		200		완료	
목포공업고	2011	900		350	250	300	추진중	
목포대용해캠퍼스	2011	600		350	250		추진중	



## 2. 스포츠마케팅을 통한 각종 경기대회 개최

### 가. 2011년도 성과(스포츠 국제대회 및 전국대회 유치 · 개최)

#### 1) 제6회 아시아줄넘기선수권대회

아시아권 국가의 친선교류와 줄넘기 인구 저변확대를 위해 국내 최초로『제6회 아시아 줄넘기 선수권대회』가 2011. 7. 21. ~ 7. 25. 5일 동안 우리시 목포실내체육관에서 개최하였다.

아시아줄넘기연맹이 주최하고 목포시, 한국줄넘기협회, 목포대스포츠산업연구소가 주관한『제6회 아시아 줄넘기 선수권대회』은 일본, 홍콩, 중국, 일본, 싱가포르, 마카오, 인도, 말레이시아, 파키스탄, 스리랑카 등 10개국 400여명이 참가하는 대규모 국제대회로 줄넘기가 단순한 생활체육 종목이 아닌 다양한 기술과 묘기, 율동이 어우러진 종합 예술대회로 관람객들로 하여금 큰 호응을 얻었다.

매 2년마다 개최되는 이 대회는 2010년도 목포시 대회 개최가 확정되어 회원국 참가 홍보 및 접수 등 대회개최를 위한 기관별 업무협의 많은 준비과정을 거쳐 2011년 7월에 대회를 성공적으로 개최하였다.

경기는 14세 이하와 15세 이상의 2개 부문으로 나뉘 각각 개인전 스피드·3단 뛰기·프리스타일 등 3개 분야와 단체전 5개 분야, 또한 국가별 대항전인 아시안컵 등 총 10여개 종목에서 각국 선수들이 경합을 펼쳤으며, 또한 대회기간 부대행사로 한국의 전통놀이인 굴렁쇠, 투호를 비롯한 필리핀 고무줄놀이, 일본의 요요, 중국의 제기차기 등 아시아권 국가 전통놀이를 체험할 수 있는 마당도 운영되었다.

지난 국제대회를 통해 구축한 경험을 바탕으로 목포시는 공무원과 자원봉사자의 참여로 대회운영지원은 물론 교통통제 및 계도, 주차안내, 의료지원, 안전대책, 청소대책, 홍보지원 등 체계적이고 신속한 행정지원으로 향후 국제대회의 실천적 모델을 제시하였으며 또한 10개 참가국간의 상호 우호증진은 물론 스포츠를 통한 외교력 상향에 일익을 담당하였다.

많은 선수단과 대회관계자 및 참관 외국인들의 체류로 인한 지역경제 활성화와 대회 타이틀 및 각종 매스미디어 노출을 통한 도시브랜드 홍보효과 등 성공적인 스포츠마케팅 대회이다.

## 2) 2011 전라남도지사배 국제철인 3종경기 대회

『2011 전라남도지사배 국제철인3종 경기 목포대회가 2011. 8. 19. ~ 8. 22. 4일간 평화광장·갯바위 문화의 거리·영암군 일원에서 개최

전라남도가 주최하고 목포시·철인3종경기전남연합회에서 주관한 이번 대회는 아이언맨 코스 692명, 올림픽코스 200명 등 선수 892명과 동호인, 가족, 자원봉사자, 대회운영 인력 등 총 5,000여명이 참가하는 국내 철인3종 경기 중 최대 규모이다.

수영은 평화광장 바다분수를 중심으로 레이스를 펼쳤으며, 사이클은 영산강 하구둑을 건너 대불산단 도로를 통과, F1 경기장 앞, 대불대, 성화대학 비행 연습장을 경유하는 코스로, 마라톤은 평화광장에서 갯바위 문화의 거리를 지나 제일중학교 앞을 반환점으로 6회 왕복하는 코스로 진행하여 남도의 자연경관과 함께 해양 레저도시의 이미지 홍보 및 새로운 관광수요 창출하였다.

## 나. 2012년도 계획(스포츠 국제대회 및 전국대회 유치·개최)

### 1) 2012 『IFSC 클라이밍월드컵 목포대회』 개최

- 대회기간 : 2012. 10. 19 ~ 10. 21. (3일간)
- 장 소 : 목포국제클라이밍센터
- 주 최 : 국제스포츠클라이밍연맹(IFSC)
- 주 관 : 목포시, 사단법인 대한산악연맹
- 참가규모 : 30개국 1,200명(선수, 임원 등)  
- 오스트리아, 스페인, 체코, 프랑스, 독일, 폴란드, 중국, 인도네시아, 일본 등
- 경기종목 : 남·여 난이도 경기, 속도 경기

### 3. 함께 즐기는 스포츠인프라 확충

#### 가. 2011년도 성과

##### 1) 목포국제스포츠클라이밍센터 건립

부주근린공원내 목포국제스포츠클라이밍센터 건립하여 클라이밍 동호인과 시민들에게 건전한 여가 활용장으로 제공하고 있을 뿐만 아니라 각종 국제·국내 대회 개최로 목포를 서남권 스포츠 메카로 육성하였다.

#### 나. 2012년도 계획

##### 1) 다목적체육관 건립

###### □ 사업개요

- 위 치 : 목포국제축구센터 제2주차장 내
- 규 모
  - 건축면적/연면적 : 2,758.70m<sup>2</sup>/4,751.56m<sup>2</sup>
  - 규격 24 × 49M, 지하1층, 지상2층
  - 용도 : 배구, 농구, 배드민턴, 탁구 등 다목적 구장
- 사업기간 : 2011 ~ 2013(3년간)

##### 2) 부주산 축구장 인조잔디 구장 조성

###### □ 사업개요

- 위 치 : 부주 근린공원 내 축구장
- 규 모 : 기존 62 × 92M ⇒ 변경 68 × 105M 확장, 인조잔디포설
- 사업기간 : 2012

## 4. 체육시설관리과 운영

### 가. 일반현황

#### 1) 연 혁

- 가) '87. 6. 5 내무부 직제승인
- 나) '87. 6. 8 공설운동장 설치 운영조례 공포
- 다) '87. 7. 27 공설운동장 업무개시
- 라) '87. 8. 27 목포시체육시설관리사무소 설치조례 제정
- 마) '87. 9. 30 목포체육관, 실내수영장, 유달경기장, 조정·카누 경기장 준공
- 바) '88. 4. 10 목포시 체육시설관리사무소 개소
- 사) '92. 3. 13 조정·카누경기장 관리전환(도 체육회)
- 아) '95. 5. 1 목포시 청소년수련관 업무이관(문예체육담당관)
- 자) '96. 2. 16 2개계(운영, 시설관리) 설치
- 차) '97. 12. 31 목포시 청소년수련관 업무이관(문예체육담당관)
- 카) '02. 9. 30 문화체육시설관리사업소로 기구개편(4담당)
- 타) '04. 10. 2 체육시설관리사무소로 기구개편(2담당)

#### 2) 정·현원

구분 현황	총원	일 반 직						기 능 직					
		소계	5급	6급	7급	8급	9급	소계	6급	7급	8급	9급	10급
정원	16	6	1	2	1	2	0	10	0	1	1	4	4
현원	16	7	1	2	4	0	0	9	1	5	2	1	0

### 3) 체육시설 현황

시 설 명	위 치	시 설 규 모	비 고
유 달 경 기 장	용당로 101	<ul style="list-style-type: none"> <li>· 건립연도 : 1987년 일부 스텐드 증축</li> <li>· 부지면적 : 67,582.9㎡(20,443평)</li> <li>· 연 건 평 : 6,125.52㎡(1,852평, 지상3층)</li> <li>· 트 락 : 8레인 400m, 스텐드 10단 4,990m</li> <li>· 사 업 비 : 3,435백만원</li> <li>· 부대시설 : 조명타워 4기(800백만원)</li> <li>· 수용인원 : 11,000명</li> </ul>	직영
시립테니스장	용당로 101	<ul style="list-style-type: none"> <li>· 건립연도 : 1990년 2월</li> <li>· 부지면적 : 6,028㎡(1,823평)</li> <li>· 연 건 평 : 223.56㎡(67평, 지상1층)</li> <li>· 시립테니스장(5코트), 시립정구장(4코트)</li> </ul>	위탁
시립정구장			
검 도 체 육 관	용당로 101	<ul style="list-style-type: none"> <li>· 건립연도 : 1992년</li> <li>· 부지면적 : 293.76㎡(89평)</li> <li>· 연 건 평 : 293.76㎡(88평, 조립식 경량철골조)</li> </ul>	위탁
목 포 체 육 관	대양로 286	<ul style="list-style-type: none"> <li>· 건립연도 : 1987년 10월</li> <li>· 부지면적 : 18,780㎡(5,680평)</li> <li>· 연 건 평 : 9,073㎡(2,744평, 지하1층, 지상3층)</li> <li>· 사 업 비 : 3,671백만원</li> <li>· 수용인원 : 5,500명(의자 3,916석)</li> </ul>	직영
체육관 파크골프 연 습 장	대양로 286	<ul style="list-style-type: none"> <li>· 부지면적 : 6,000㎡(1,820평)</li> <li>· 시설규모 : 18홀</li> <li>· 전체홀 이동거리 : 585m(개장 '04. 3. 29)</li> </ul>	직영
실 내 수 영 장	대양로 286	<ul style="list-style-type: none"> <li>· 건립연도 : 1987년 10월</li> <li>· 부지면적 : 15,000㎡(4,537평)</li> <li>· 연 건 평 : 6,418㎡(1,941평, 25m×50m, 10레인)</li> <li>· 다이빙장 - 스프링보드2조, 하이다이빙1기</li> <li>· 사 업 비 : 3,435백만원</li> <li>· 수용인원 : 1,178명</li> </ul>	직영
시 민 테니스장	대양로 286	<ul style="list-style-type: none"> <li>· 건립연도 : 1994년 1월</li> <li>· 부지면적 : 2,154㎡(651평)</li> <li>· 테니스코트면 : 4면(코트면적:11×24m)</li> </ul>	위탁
목 포 시 궁 도 장	대양로 286	<ul style="list-style-type: none"> <li>· 건립연도 : 2003년 2월</li> <li>· 부지면적 : 8,415㎡(2,545평)</li> <li>· 연 건 평 : 501.17㎡(151평)(철근콘크리트조)</li> </ul>	위탁

시 설 명	위 치	시 설 규 모	비 고
부주산 파 크 골프장	옥암동 256-1번지 (부주산 근린공원내)	<ul style="list-style-type: none"> <li>· 건립연도 : 2004년 12월</li> <li>· 부지면적 : 20,224㎡(6,117평), 36홀(코스 1,000m)</li> <li>· 관리동 : 2동 162.3㎡(49평)</li> <li>· 사업비 : 1,300백만원</li> </ul>	위탁
부 주 산 테니스장	옥암동 256-1번지	<ul style="list-style-type: none"> <li>· 건립연도 : 2006년 12월</li> <li>· 부지면적 : 7,273㎡(2,200평)</li> <li>· 시설규모 : 테니스코트12면(앙투카식) 본부석1동, 스탠드(243.80m)</li> </ul>	직영
유 달 게이트볼 구 장	용당로 101	<ul style="list-style-type: none"> <li>· 건립연도 : 2006년 6월</li> <li>· 건축면적 : 1,126㎡</li> <li>· 코 트 : 2면</li> </ul>	위탁
부 주 산 축 구 장	옥암동 산 17번지	<ul style="list-style-type: none"> <li>· 건립연도 : 2003년 4월</li> <li>· 시설규모 : 9,086㎡(2,748평), 골대2</li> <li>· 사 업 비 : 150백만원</li> </ul>	직영
부 주 산 족 구 장	옥암동 산 12-1번지	<ul style="list-style-type: none"> <li>· 건립연도 : 2003년 4월</li> <li>· 시설규모 : 468㎡(141평), 2면</li> <li>· 사 업 비 : 70백만원, 조명탑 4기</li> </ul>	직영
부 주 산 산 악 자전거장	옥암동 산26-1번지	<ul style="list-style-type: none"> <li>· 건립연도 : 코스시설 2005년 9월 부대시설 2006년 10월</li> <li>· 시설규모 : L=7.47km(크로스컨트리6.13km, 다운힐 1.34km)</li> <li>· 부대시설 - 리프트시설 L=350m, 관리동 1동 옥외방송설비 1식</li> <li>· 사 업 비 : 872백만원(코스400,부대472)</li> </ul>	직영
영 산 호 카 누 경 기 장	남악로 22-5	<ul style="list-style-type: none"> <li>· 건물규모 : 1동 800.86㎡</li> <li>· 수상레인 : 9레인</li> <li>· 모타보트 : 1EA</li> <li>· 슬라이딩퐁톤 : 17EA</li> </ul>	위탁
목포국민 체육센터 (88체육관)	부주로 312	<ul style="list-style-type: none"> <li>· 부지면적 : 8,485㎡(2,560평)</li> <li>· 연건평 : 4,359.27㎡(1,210평) 지하1층-지상3층</li> <li>· 부대시설 : 수영장, 에어로빅, 라켓볼, 헬스장 어린이체육교실, 샤워실, 휴게실</li> <li>· 준공일 : 2003. 5. 14</li> </ul>	위탁

## 나. 2011 주요사업 실적

### 1) 실내수영장 운영방법 개선

#### 가) 여름철 운영시간 탄력조정

- 평소 : 05:30 ~ 18:00
- 여름철(7,8월) : 05:30 ~ 20:00

#### 나) 여름방학 수영교실 운영

- 시기 및 대상 : 7 ~ 8월, 초, 중, 고등학생
- 운영방법 : 수영강사(3명) 이용하여 1일 3개반 운영

#### ○ 추진실적

- 수영장 이용인원 및 입장료 수입 : 162천명, 270백만원

### 2) 유달경기장 건물 보수·보강 공사

#### 가) 시설물 보수·보강

- 벽면보수 및 몰탈바르기
- 균열보수 및 현관2층 창틀 강관보강

### 3) 목포체육관·실내수영장 지붕 방수공사

#### 가) 목포체육관 지붕 방수공사

- 목포체육관 지붕 이음새 방수(4,948㎡ 중 500㎡ 방수)

#### 나) 실내수영장 지붕 방수공사

- 실내수영장 지붕 이음새 방수(5,390㎡ 중 540㎡)

### 4) 목포국민체육센터(88수영장) 보일러 신규 설치

#### 가) 위 치 : 목포국민체육센터 지하 1, 3층

#### 나) 규 모 : 난방용 관류보일러 1대 설치

- 보일러 신규 설치

- 수영장 기계실 공조기 및 덕트 설치
- 도시가스 배관인입 및 정압실 설치

## 5) 체육시설 민간 임대

공공시설의 민간위탁 추세에 맞춰 체육시설 내 공유재산 관리방법 개선 및 민간운영 지속 실시로 효율적인 시설관리 및 지방경영행정 수행에 기여

가) 임대시설 : 시민테니스장, 검도체육관, 해병대 전우회, 실내수영장 매점 직장축구연합회, 파크골프연합회, 시립테니스장, 목포시사이클연맹

나) 임대기간 : 계약일로부터 2년 이내

다) 임 차 자 : 9개소(개인, 단체)

라) 임대료 수입 : 연간 44,929천원

## 6) 2011년 세외수입 현황

(단위 : 천원)

시설 명 계	입장료	기타사용료		공유재산 임 대 료	잡수입
	실내수영장	목포체육관	유달경기장		
436,418	288,600	30,000	6,000	99,818	12,000

## 나. 2011 주요업무 추진계획

### 1) 실내수영장 운영방법 개선

실내수영장 여름철 운영시간 탄력조정, 특별프로그램운영, 각종 홍보물 배부 및 시민 홍보를 통한 강습, 일반회원 모집 등 시민들의 수요에 적극적으로 부응

#### 가) 추진계획

○ 여름철 운영시간 탄력 조정

- 평소(05:30 ~ 18:00) ⇒ 여름철(7 ~ 8월) 05:30 ~ 20:00(2시간 연장운영)



○ 여름방학 수영교실 운영

－ 시 기 : 7 ~ 8월

－ 대 상 : 초 · 중 · 고등학생 270명

－ 운영방법 : 자체수영강사(3명)를 활용하여 1일 3개반 운영

나) 기대효과

○ 여름철 연장운영으로 직장인, 학생 여가 창출 기회 제공

○ 수영인구 다변화를 통한 시민의 삶 및 건강 증진에 기여

2) 유달경기장 건물 보수 · 보강

가) 추진사항

○ 경기장 북문주변 균열 보수(2010년, 재난안전기금 19백만원)

나) 추진계획

○ 공사 실시설계 : 2011. 2월

○ 공사 계약 : 2011. 3월

○ 공사 착공 및 완료 : 2011. 4월 ~ 6월

다) 기대효과

○ 체육 인프라 지속 개선으로 각종대회 및 전지 훈련지 유치 기대

○ 체육시설 환경개선으로 스포츠 대중화를 통한 건강도시 건설 기여.

3) 목포체육관 지붕방수 공사

가) 사업개요

○ 위 치 : 목포시 대양로 286

○ 규 모 : 연면적 9,073m<sup>2</sup>(지하 1층, 지상 3층)

○ 내 용 : 체육관 지붕 이음새 방수

－ 지붕면적 : 4,9487m<sup>2</sup> 중 500m<sup>2</sup> 방수

○ 사 업 비 : 25백만원

#### 나) 추진계획

- 방수공사 설계 : 2011. 2월
- 방수공사 계약 : 2011. 3월
- 방수공사 착공 및 완료 : 2011. 3월 ~ 4월

#### 4) 목포국민체육센터 (88수영장) 기능보강 사업

88수영장 전용 난방시설이 시민문화 센터 내 설치되어 저효율과 노후화로 관리에 불편을 초래, 수영장내에 보일러를 신규 설치하고 노후배관 교체 등 기능 보강을 추진하여 운영비 절감 및 관리상 편의를 제공

##### 가) 사업개요

- (1) 위 치 : 목포시 국민체육센터 (88수영장) - 지하1층, 지상3층
- (2) 규 모 : 난방용 관류 보일러 (1.5톤) 1대 설치
- (3) 공사내용
  - 보일러(응축수 탱크, 증기헷더 등) 신규 설치
  - 수영장 기계실 공조기 및 덕투 철거
  - 도시가스 배관 인입 및 정압실 설치
  - 노후 배관 및 수덴 난간 교체

라) 사 업 비 : 80백만원

##### 나) 기대효과

- 노후화된 시설물 기능보강으로 안전사고 예방 및 시설물 사용 증대
- 난방시설 이전에 따른 에너지 절감 및 시설물 관리 편의 제공



## 제3장

# 복지행정

→ 제1절 사회복지

→ 제2절 민원행정

→ 제3절 지적관리

→ 제4절 보건

## 제3장

# 복지행정

### 제1절

## 사회복지

### 1. 국민기초생활보장

#### 가. 목 적

국민기초생활보장제란 생활유지의 능력이 없거나 생활이 어려운 자에게 필요한 급여를 행하여 이들의 최저생활을 보장하고 자활을 조성하는 것을 목적으로 한다.

#### 나. 현 황

##### 1) 기초생활보장 수급자 책정

우리시 기초생활보장수급자는 12,489명(시설수급자 포함)이며 보호를 받으려면 본인 또는 가족, 기타 관계되는 사람이 관할 주민센터에 신청하여야 되며 2011년도 기초생활보장수급자 책정기준 및 현황은 다음과 같다.

가) 소득인정액 기준 : 소득인정액이 다음 기준 이하인 가구

가구규모	1인가구	2인가구	3인가구	4인가구	5인가구	6인가구
소득평가액(월)	532,583	906,830	1,173,121	1,439,413	1,705,704	1,971,995

나) 2011년도 기초생활보장수급자 현황

구 분	세 대	인구(명)
수 급 자	6,352	11,218

## 다. 저소득 생활보호

### 1) 생계급여 지원

2011년도에는 국가의 보호를 필요로 하는 최저생계비 이하의 저소득층에 대한 기초생활보장수급자 6,352세대 11,218명에게 생계유지에 필요한 생계급여 및 주거급여 25,979백만원을 지급하여 생활안정을 도모하였다.

### 2) 자활근로사업

근로능력이 있는 저소득층이 스스로 자활할 수 있도록 자활능력배양, 기능습득 지원 및 근로기회를 제공하고자 3,590,369천원의 사업비로 연440명에게 시장진입형, 사회적일자리형 민간위탁사업, 근로유지형 자활근로사업, 지역봉사 사업 등을 실시하여 일자리 제공 및 생계안정에 기여 하였다.

### 3) 의료급여 혜택

생활능력이 없거나 생계유지가 어려운 국민기초생활보장수급자에게 실질적인 의료혜택을 주고 있으며 2011년 의료급여 대상자는 총 6,764세대 13,797명으로 현황은 아래와 같다.

가) 의료급여 책정 : 국민기초생활보장수급자로 선정되는 날로부터 개시

나) 급여대상

(1) 의료급여 1종대상자 : 국민기초생활보장수급자중 근로무능력세대, 사회복지시설 수용자, 국가유공자 및 유족(보훈처 명단근거), 인간문화재, 광주민주화운동 관련자, 북한이탈자, 입양아동

(2) 의료급여 2종대상자 : 국민기초생활보장 대상자 중 근로능력세대

다) 의료급여대상자

(단위 : 가구/명)

년도별	계		1종		2종	
	세 대	인 원	세 대	인 원	세 대	인 원
2011	6,764	13,797	4,453	8,072	2,311	5,725

## 라) 진료기관

### (1) 1차 진료기관

- └ 1종 : 외래 진료시 본인부담 1,000원
- └ 2종 : 입원 진료시 요양급여 본인부담 10%

### (2) 2·3차 진료기관

- 1종 : 입원 진료시 요양급여 본인부담 없음
- └ 2차/3차 의료기관 외래 진료시 본인부담 1,500원/2,000원
- └ 2종 : 입원 진료시 요양급여 본인부담 10%
- └ 외래 진료시 요양급여 본인부담 15%

※ 비급여 진료항목(의료보호수가 기준)은 전액 본인부담

## 마) 알아야 할 의료급여 상식

- (1) 의료급여 수급권자는 1년에 365일 상한일수를 초과하여 의료급여 혜택을 받을 수 없으므로, 자신의 급여일수를 관리해야 합니다.

· 의료급여 일수 = 병·의원을 방문하여 진료 받은 일수 + 입원 일수  
+ 투약일수를 모두 합산한 일수

- (2) 의료급여 대상자중 등록장애인의 보장구 구입비 일부 또는 전액 지원

- (2) 중증 질환자 등록으로 본인부담금 경감(10% 또는 15% → 5%적용)

· 대상 : 암환자 또는 심장 및 뇌혈관 질환으로 수술 한 자

## 4) 수급자 교육급여 지원

기초생활수급자중에서 중·고등학교에 다니는 자에게 각 학교별 지원기준에 따라 수업료, 입학금, 교과서대, 부교재비, 학용품비가 지급되며 2011년도에는 1,927명에게 1,073,458천원을 지원하였다.

## 5) 수급자 해산·장제 급여 지원

기초생활수급자중에서 해산하는 가구에 대해서는 출산비 50만원을 지원(쌍둥이 100만원) 하고, 사망한 가구에 대해서도 장제비로 50만원을 지원하여 2011년도에는 296가구 142,575천원을 지원하였다.

## 6) 차상위계층 연료비 지원

차상위복지수급자에게 석유, LPG 등 연료비를 1,562가구 50,445천원을 지원하였다.

## 라. 긴급복지지원사업

1) 근 거 법 : 긴급복지지원법(05.12.23제정, 06.3.24시행)

2) 예 산 액 : 460백만원(국 368 (80%), 도 46(10%), 시 46(10%))

### 3) 사업개요

주소득자 사망, 가출, 중한질병 등 일시적인 위기상황으로 생계가 곤란한 가구를 조기에 발견하여 신속하게 지원

### 4) 처리절차

지원요청(보건복지콜센터129, 시청주민생활지원과) → 현장확인 후 선지원 → 사후조사(소득·재산조사) → 적정성심사(긴급복지심의위원회) → 부정수급의 경우 보장비용 환수

### 5) 긴급지원 선정기준

가) 소득기준(최저생계비의 150%수준)

가구규모	1인	2인	3인	4인	5인	6인
원/월	798,875	1,360,245	1,759,682	2,159,120	2,558,556	2,957,993

나) 재산기준 : 8,500만원

다) 금융기준 : 금융재산이 300만원 이하일 것

### 6) 긴급지원 지급기준

가) 생계지원 기준

(원/월)

가구구성원수	1인	2인	3인	4인	5인	6인
지원금액(원)	360,000	613,000	793,000	973,000	1,153,000	1,333,000

나) 의료지원 기준 : 300만원 범위 이내

다) 주거지원 기준 : 1~2인(211천원), 3~4인(351천원), 5~6인(463천원)

## 라) 사회복지시설의 이용지원 기준

(원/월)

입소자수	1인	2인	3인	4인	5인	6인
지원금액(원)	445,000	759,000	982,000	1,204,000	1,427,000	1,650,000

### 마) 교육지원 기준

초등학교(184천원), 중학생(293천원), 고등학생 (345천원 및 수업료, 입학금)

### 바) 그 밖의 지원기준

지원종류	연료비	해산비	장제비	전기요금
지원금액(원)	74,000	500,000	500,000	500,000

## 7) 긴급지원 지급기준

가) 신청 접수 : 415건

나) 지원 결정 : 390건 465명(생계지원 49건, 의료지원 322건, 기타 19건)

가) 지원 금액 : 460,838천원

## 라. 취약계층 사례관리

### 1) 설치 운영

가) 2009. 5. 민생안전 T/F팀 및 희망콜센터 운영

나) 2010. 1. 사회복지통합서비스 전문요원 전환

### 2) 인력 현황 : 전문요원 5명

3) 사례관리대상 : 법적 지원을 받지 못하는 대상자를 발굴, 맞춤형 서비스 또는 자원 연결을 통한 자립기반 제공

### 4) 사업내용

가) 담당권역을 나누어 사례관리자 중점관리 및 동향관리

나) 사례건의 초기담당 및 욕구조사등 사례케이스 담당

다) 복합적인 문제를 가진 복지대상자에게 맞춤형 복지서비스를 제공하고 민간 기관 및 공공기관에 서비스 연계



라) 민·관협력 공동사업 수행(서비스 중복, 누락방지)

#### 4) 사업내용

라) 사례관리 : 718명 (주사례관리) 174명 (집중관리사례)

## 2. 목포복지재단 운영

### 가. 설립배경

급증하는 시민들의 복지수요에 능동적으로 대처하고 복지행정의 전문화와 효율성을 높이고자 민간 전문자원을 활용한 복지재단을 설립 운영

### 나. 설립근거

- 1) 민법 제32조, 공익법인의 설립 및 운영에 관한 법률 제4조
- 2) 목포복지재단 설립 및 운영에 관한 조례

### 다. 설립형태

- 1) 비영리재단법인
- 2) 기본재산 : 시출연금 20억원
- 3) 재원확보 : 시출연금, 수익사업, 독지가·기업체 기부 등
- 4) 재단위치 : 목포시 상락동 2가 7(1층 행복마켓, 2층 복지재단)

### 라. 재단연혁

- 1) '07. 7. 30 목포복지재단 설립 및 운영에 관한 조례 제정
- 2) '08. 3. 12 목포복지재단 발기인대회 및 창립총회 개최
- 3) '08. 6. 16 재단설립 허가(보건복지가족부)
- 4) '08. 6. 19 재단설립 등기(광주지방법원 목포지원)
- 5) '08. 8. 7 재단출범 개소식
- 6) '08. 8. 18 재단 기부금품 모집 등록허가(전남도)
- 7) '08. 8. 27 노인직업훈련센터 위탁 협약체결
- 8) '08. 9. 24 노인직업훈련센터 개소식(영해동 1가 하나노인복지회관 3층)

- 9) '08. 12. 22 재단 사무실 이전(용당동 평안빌딩 3층 ⇒ 상락동 2가 7)
- 10)'08. 12. 22 행복마켓 개장
- 11)'09. 9. 30 공익성지정 기부금 단체등록 (기획재정부, '09. 9. 30 ~ '14. 12. 31)

#### 마. 재단현황

구 분	내 용
이 사 장	이 혁 영
운영인원	3명(사무국장 1, 팀장 2,)
소 재 지	목포시 상락동 2가 7(덕우빌딩 1, 2층)
건물면적	398.05㎡
건물소유	김 천 중
임대기간	2010. 11. 1 ~ 2012. 10. 31(2년)

#### 바. 행복마켓 운영현황

- 1) 운영기간 : '08. 12. 22 ~
- 2) 운영시간 : 매일 10:00 ~ 19:00(주 6일제, 일요일 휴무)
- 3) 운영인원 : 2명(자활 2명)
- 4) 사업내용 : 저소득 지원 장터, 나눔 장터
- 5) 판매물품 : 생필품, 식재료(쌀, 라면), 의류, 가전제품 등 124종
- 6) 운영재원 : 후원금 및 출연금 이자수입으로 물품구입
- 7) 이용대상 : 1,632세대(독거노인, 아동가정, 부양기피노인, 모·부자가정, 긴급지원가정)
- 8) 수혜혜택 : 원가에 20~30% 할인 판매
- 9) 지원실적 : 1,411세대 / 25,206천원

#### 사. 저소득 지원 사업 현황

55회 / 163,756천원

(저소득층, 소년소녀가장 및 위탁가정, 침수주택, 복지시설 등)

### 3. 지역사회서비스혁신사업 추진

#### 가. 사업개요

양극화, 근로빈곤, 저출산, 고령화 등 새로운 사회위기에 대한 국가대응의 일환으로 시행하는 사회투자 서비스사업으로, 전국가구 평균소득 100%~120% 이하 계층을 대상으로 바우처 지원방식으로 사회서비스를 제공

#### 나. 사업유형

- 1) 지역선택형 : 중앙정부가 직접 발굴하는 전국적인 사업
- 2) 지역개발형 사업 : 지자체가 지역특성을 고려하여 발굴하는 사업

#### 다. 사업범위

- 1) 인적자본현성, 건강투자 활성화형
- 2) 일자리 창출 도모
- 3) 고령 근로촉진, 사회투자적 성격의 사업 집중 지원 등

#### 라. 우리시 추진사업

- 1) 지역선택형 사업 : 아동인지능력향상서비스사업
  - 내 용 : 취학 전 아동에 대한 독서제공 및 독서지도
  - 바우처 지원 : 정부지원금 1인/월/20,000원 ~ 27,000원
  - 제 공 기 관 : 웅진씽크빅 외 8개소
- 2) 지역개발형 사업 : 고령자 퇴행성만성질환 예방서비스사업
  - 내 용 : 65세 이상 노인을 대상으로 근골격 마사지 서비스 제공
  - 바우처 지원 : 정부지원금 1인/월/28,000원, 본인부담금 1,000원
  - 제 공 기 관 : 대한안마사협회 전남지부, 한국시각장애인협회 목포지회
- 3) 지역개발형 사업 : 아동정서발달 및 치유서비스
  - 내 용 : 초등학교(8~13세)을 대상으로 음악교육 (피아노, 바이올린, 플룻, 클라리넷, 사물놀이 등)
  - 바우처 지원 : 정부지원금 1인/월/140,000원, 본인부담금 10,000원
  - 제공기관 : 목포대학교 산학협력단, (사)청소년 문화공동체

#### 4) 지역개발형 사업 : 저소득가정 아동 건전육성을 위한 멘토링

- 내 용 : 초등학교(8~13세)을 대상으로 멘토링 지도  
(자기주도형 학습지도, 현장체험 등)
- 바우처 지원 : 정부지원금 1인/월/180,000원, 본인부담금 20,000원
- 제공기관 : 목포가톨릭대학교 산학협력단

#### 5) 지역개발형 사업 : 재가방치 장애인을 위한 찾아가는 맞춤형

- 내 용 : 뇌병변 및 지체장애인 중 의료기간 이용이 어려운 재가방치 장애인에게 찾아가는 서비스
- 바우처 지원 : 정부지원금 1인/월/189,000원, 본인부담금 21,000원
- 제공기관 : 대불대학교 청년사업단, 전남과학대학교 산학협력단

#### 6) 지역개발형 사업 : 다문화가정 아동적응지원서비스

- 내 용 : 다문화 가정내 아동들을 대상으로 언어성취도향상, 정서안정 서비스 제공
- 바우처 지원 : 정부지원금 1인/월/195,000원, 본인부담금 5,000원
- 제공기관 : 대불대 청년사업단, 청암대학교 산학협력단

#### 7) 지역개발형 사업 : 서비스소외 조손가정 통합사례관리

- 내 용 : 조손가정 아동 및 조부모의 정서발달 및 교과지도, 지역자원 개발연계 서비스 제공
- 바우처 지원 : 정부지원금 1인/월/175,000원, 본인부담금 3,000원
- 제공기관 : 목포대학교 산학협력단, 남도누리

#### 8) 지역개발형 사업 : 고령자를 위한 라이프코칭 및 재무설계서비스

- 내 용 : 60세이상 노인 및 조기퇴직자 대상으로 삶에 대한 자조적 성찰, 긍정적 마인드 형성, 대인관계 기술증진, 미래 성취를 위한 내적동기 활성화 등 라이프코칭 및 재무설계 서비스 제공
- 바우처 지원 : 정부지원금 1인/월/177,000원, 본인부담금 3,000원
- 제공기관 : 동신대학교 산학협력단

#### 9) 지역개발형 사업 : 평생건강을 위한 취약계층아동건강관리

- 내 용 : 초등학교(8~13세)을 대상으로 음악교육 운동, 영양, 레크레이션 등 통합형 건강관리 서비스 제공
- 바우처 지원 : 정부지원금 1인/월/100,000원, 본인부담금 5,000원
- 제공기관 : 목포대학교 산학협력단, (사)국제재활레크레이션 연맹

#### 10) 지역개발형 사업 : 노인맞춤형 운동처방 서비스

- 내 용 : 65세이상 노인대상으로 맞춤형가서비스를 통한 신체적, 정신적, 사회적인

성공적 노화를 달성하기 위한 통합형 건강관리 서비스

- 바우처 지원 : 정부지원금 1인/월/80,000원, 본인부담금 5,000원
- 제공기관 : 목포대학교 산학협력단, (사)국제재활레크레이션 연맹

#### 4. 저소득가구 전세자금융자, 주택개량자금 융자 지원

##### 가. 사업개요

부양가족이 있는 무주택 세대주(전세보증금 4,000만원 이하, 전용면적 85㎡이하의 임차주택)에게 전세자금(보증금의 70%) 및 주거환경개선지구 내 주택개량융자금(최고 4천만원, 증개축 2,000만원) 지원

##### 나. 추진실적

- 저소득가구 전세자금 신규 및 연장 : 김채연 외 58건
- 주거환경 개선지구 내 주택개량융자금 : 고주심 외 3건

#### 5. 저소득층 영구임대주택

##### 가. 영구임대주택 현황(상동 739, 740번지) : 1,554호

- ① 상동1단지(6층 건물, 개별난방) : 12평형 8개동 480호
- ② 상동3단지(15층 건물, 중앙난방) : 11,12,13평형 6개동 1,074호

##### 나. 입주 소요 기간 : 1단지 2년, 3단지 3~4년

#### 6. 목포시 자원봉사 활동

##### 가. 봉사센터 운영현황

- 1) 조 례 제 정 : 2000. 11. 6(목포시 자원봉사활동지원조례)
- 2) 개소년 월일 : 2000. 11. 17
- 3) 운 영 형 태 : 직 영(행정복지국 복지정책과 서비스연계담당)

4) 위 치 : 목포시 변화로 79번길 18-1(덕우빌딩 2층)

5) 등록현황

등록 회원수			성별		연령별							
계	개인	단 체 (단체수)	남	여	14세 미만	14세 이상	20대	30대	40대	50대	60대	70대
18,147	12,874	5,273 (132)	9,572	8,575	446	8,070	1,551	1,424	2,608	2,270	1,194	584

6) 분야별 자원봉사활동 현황

분야별 구분	계	생활 편의 지원	주거 환경	상 담	교육	보건 의료	농어촌 봉 사	문화 체육	환경 보호	행정 지원	안전 예방	공익 인권	문화 체육	국제협력 해외봉사	기타
계	18,147	3,254	44	24	3,898	453	24	2,473	2,381	38	558	37	17	7	4,939

## 나. 「사랑의 교복 물려입기」

1) 배 경 : 교복구입에 따른 가정의 경제적 부담을 경감시키고 버려지는 교복을 필요한 사람에게 나눔으로 청소년들에게 나눔의 문화를 체험할 수 있는 계기 마련

2) 추진기간 : 1~2월(연 1회)

3) 사업대상

- 수집대상 : 관내 중고등학교 31개교(중 16, 고 15)
- 지급대상 : 저소득층(우선순위) 및 일반가정의 중·고등학생

4) 참여봉사자 : 140명(연인원 330명)

5) 2012 교복 수집 및 지급현황

- 참여학교 : 25개소(중 14, 고 11)
- 교복수집 : 4,202점(중 2,981, 고 1,221)
- 교복지급 : 1,064명/3,328점(중 771명/2,442점, 고 293명/886점)

## 7. 사회복지시설 생활자 보호

### 가. 목 적

사회복지시설에 적정한 운영비를 보조하여 시설환경 개선은 물론 기능보강사업 등을 실시 효율적인 시설운영으로 수용자의 삶의 질 향상에 최선을 다하고 있다.

### 나. 시설현황

(단위 : 명)

계	생활시설						이용시설	
	부랑인		장애인		정 신		장애인	
개소인원	개소	인원	개소	인원	개소	인원	개소	인원
21 1,810	2	443	4	390	1	372	14	595

### 다. 복지시설 운영실적

(단위 : 명, 백만원)

수용인원								운영비 지원액
계		부랑인		장애인		정신		
개소	인원	개소	인원	개소	인원	개소	인원	
7	1,085	2	328	4	385	1	372	77,502

### 라. 기능보강 사업

사회복지시설을 이용하는 장애인 등의 보다 쾌적한 생활을 보장하기 위해 장애인복지시설에 556백만원의 사업비를 지원 시설현대화를 도모하였다.

### 마. 사회복지시설 지도점검

사회복지시설 21개소에 대해서 분기별 1회 연4회 복지시설 보조금 집행실태 및 안전점검 등 시설의 운명 및 유지관리에 대해서 지도 점검을 실시하였다.

## 8. 장애인복지 향상

### 가. 목 적

장애인이라함은 선천적 또는 후천적으로 지체·시각·청각·언어 및 정신지체 장애로 인하여 장기간 일상생활이나 사회생활에 많은 불편을 갖고 있는 자를 실질적으로 돕기 위하여 장애인등록제를 실시하고 있으며, 국민기초수급권자는 차등적으로 돕고 있으며, 우리시 장애인등록 현황은 아래와 같다.

### 나. 장애인등록 현황

장애유형 장애등급		합계	지체	시각	청각	지적장애	뇌병변	정신	기타 장애
합계	계	14,098	7,878	1,482	1,148	915	1,466	454	755
	남	7,756	4,201	813	589	580	858	244	471
	여	6,342	3,677	669	559	335	608	210	284
1급		1,091	231	208	32	208	338	15	59
2급		1,814	392	55	215	355	314	178	305
3~6급		11,193	7,255	1,219	901	352	814	261	391

### 다. 장애수당 지급

장애인등록 대상자 중 다른 사람의 도움 없이는 일상생활을 영위하기 어려워 국민기초생활보장 수급자로 책정된 1·2급 중증장애인, 중복장애인(3급 정신지체 및 발달장애인으로 다른 장애가 중복된 자)의 생활안정을 위하여 2011년에는 1인당 월13만원의 생계보조수당을 지급하여 총 4,575명에게 1,854,232천원의 장애수당과 저소득 자녀 160명에게 장애아동 부양수당 258,462천원을 지급하는 등 생활안정에 기여하였다.

### 라. 장애인 의료비 지원



생활이 어려운 저소득 장애인의 생활안정 및 의료보장 실현을 위해 의료급여법에 의한 2종수급자인 장애인의 본인부담금 15% 범위내에서 의료비를 지원하였으며, 2011년 7,150명에게 167,520천원을 지원하였다.

### 마. 장애인자녀 교육비 지원

정상인에 비하여 소득활동에 제한을 받으면서 의료비, 교통비, 보장구 구입비 등 간접비용이 많은 1급에서 3급까지의 장애인 등록자 중 저소득 장애인 세대의 중·고등학교 자녀학비의 전액을 지원하였으며, 2011년에는 14가구 9,295천원의 교육비를 지원하였다.

### 바. 장애인보장구 무료지원

장애인등록 대상자 중 저소득 장애인에게 의수족, 보조기 등 보장구를 무료로 지원함으로써 이들의 신체적 기능을 보완하고 정신적 생활능력을 향상시켜 장애인의 자립·자활을 도모하였다.

○ 2011 지원 금액 : 23,000천원

### 사. 장애인 편의시설 설치

장애인들이 일상생활을 함에 있어 불편을 덜어주고 보다 더 편리한 생활 활동을 위하여 관공서, 공공건축물, 횡단보도, 공원, 아파트 등에 장애인 편의 이용시설을 설치하여 장애인 복지향상에 기여하고자 하며 그 현황은 다음과 같다

○ 장애인 편의시설 설치현황

설치대상개소수 대상시설수	계	설치완료	2011년 설치	비고
725	725	538	187	

### 아. 중증장애인 활동보조사업

신체적·정신적 이유로 일상생활과 사회생활에 어려운 장애인에게 활동보조서비

스로 195명에게 1,301,068천원을 지원하였다.

## 9. 노인복지 관리

### 가. 개 요

보건·의료기술의 발달로 사람의 평균 수명이 높아지고 노인인구가 현저히 늘어나고 있다. 따라서 우리시는 노인복지 수요에 부응하고 건강하며 활기찬 노후 생활을 보장하기 위하여 노인복지시설을 운영 하고 매월 기초 노령연금을 지급하고 있다.

우리 시 특수시책으로 65세 이상 노인에게 매월 4매의 노인 목욕미용권을 지급 하고 한문서당 및 충효교실, 노인회 선진 복지시설 견학, 노인대학 운영, 저소득 노인 하계 급식제공 등 노인들에 대하여 소외감 해소 및 사회참여 활동 기회를 부여하고 있다.

### 나. 현 황

#### 1) 연령별 노인 인구수

2011. 12월말 우리시의 65세 이상 노인인구는 26,270명으로 우리 시 전체인구의 약 10.7%를 차지하고 있으며 노인의 연령별 분포는 다음과 같다.

(단위 : 명)

연령별 남여별	총 계	65~69세	70~74세	75~79세	80~84세	85~89세	90~94세	95~99세	100세이상
계	26,270	9,517	7,641	4,737	2,717	1,174	363	105	19
남	10,434	4,399	3,198	1,682	793	270	79	12	1
여	15,836	5,118	4,443	3,055	1,924	904	284	90	18

## 2) 노인복지시설 현황

우리시의 노인 휴식 공간 및 저소득 노인의 기본생계 보장을 위한 노인복지시설은 다음과 같다.

(단위 : 개소)

계	양로원	요양원	경로당	노인복지회관	재가노인복지원
200	1	19	167	4	9

## 다. 기초노령연금 및 노인교통수당 지급

노후를 사전에 준비하지 못하여 경제적으로 어려움을 겪고 있는 노인들에게 안정된 노후생활을 영위할 수 있게 하기 위하여 65세 이상 선정지급 대상자 노인 20,356명에게 20,206백만 원의 기초노령연금을 지급하였다.

## 라. 재가노인복지사업

정신적·신체적인 사유로 일상생활에 불편이 있는 65세 이상 생활보호대상 및 저소득 노인 가정에 대하여 필요한 각종 서비스를 제공함으로써 일상생활에서 건전하고 안정된 생활을 영위할 수 있도록 가정 봉사원 파견사업, 경로식당 운영, 홀로 사는 노인 안부살피기 등을 실시하였으며 2011년 실적은 다음과 같다.

사 업 명	구 분	이용인원	지원액
노인돌보미 사업	65세이상 생활보호대상 및 저소득노인	연 1,183명	897,769
경로식당 운영(6개소)	결식노인	연 8,400명	312,000
홀로사는 노인 안부살피기	75세이상 무의탁무연고 노인	연 2,220명	30,300

## 마. 경로당 지원 및 신·개축사업

노령인구가 증가하고 경로당을 찾는 노인들이 늘어남에 따라 등록된 경로당에

대하여는 건전한 노인 여가시설로서의 역할을 원활히 수행할 수 있도록 167개소의 경로당에 572,774천원(운영비 연335,774천원, 난방비 연 237,000천원)을 지원하였고, 경로당 환경정비를 통하여 노인들에게 보다 쾌적한 여가선용 장소제공을 위하여 경로당 신축, 개보수 사업비 500,000천원을 지원 시설을 정비하였다.

## 바. 노인복지기금 조성

노인복지를 증진하고 다양한 노인복지 수요에 부응하기 위하여 '94년부터 2005년까지 매년 5천만원씩 적립하여 2011년 현재는 5억5천만원의 노인복지기금을 조성하였다.

# 10. 여성복지사업

## 가. 저소득 한부모 가족 보호 및 지원

배우자와 사별 또는 유기된 18세(취학 시 22세) 미만의 자녀를 양육하고 있는 저소득 한부모 가족에게 생활안정자금, 자녀학비, 자녀양육비(12세미만)등을 지원하고 있으며 모범 한부모 가족 표창 등을 실시하여 건전한 가정생활을 영위하도록 노력하고 있다.

### ○ 한부모가족 현황

(단위 : 명, 천원)

구 분	계		모자가정		부자가정	
	가 구	가구원	가 구	가구원	가 구	가구원
계	1,603	4,377	1,190	3,226	413	1,151
기초수급자	709	2,027	565	1,604	144	423
차상위	894	2,350	625	1,622	269	728

## 나. 모자보호시설 운영

무주택 저소득 모자가정을 시설에 보호함으로써 기본적인 생계보호활동을 보장하고 조기에 자립할 수 있도록 지원하였으며 2011년 실적은 다음과 같다.

(단위 : 명)

시설명	소재지	직원수	정원	현원	비고
태화모자원	용당동 1077-2	6	30세대	30세대 81명	모자보호
성모의 집	동명동 450	5	12세대	4세대	미혼모

## 다. 저소득 한부모가족 문화 유적지 답사

매년 저소득 한부모가족을 대상으로 실시하여 가족간의 정서적인 유대 강화를 위해 한부모가족 자녀 39명을 대상으로 문화유적지 답사를 1박2일간 실시하였다.

## 라. 여성단체 육성 지원

지방화시대 지역사회 문제 해결에 솔선 참여토록 21개 여성단체를 지도육성하고 있으며 여성단체 환경보전과 건전 소비문화 조성교육 및 캠페인실시, 자원절약교육 등 각 단체별 목적과 특색을 살린 활동을 위하여 여성단체협의회를 운영하고 있으며 그 현황은 아래와 같다.

## 1) 여성단체현황 및 주요사업

	단 체 명	주 소	대표자	회원수	비고
계	21단체			3,103	
1	유권자연맹	상동 867번지	윤미숙	23	
2	가정법률상담소	산정동 129-7 가정법률상담소	조미영	35	
3	여성연대	대익동 2가 1-10	전금숙	26	
4	청소년을 사랑하는 모임	연산동 1236-3	김효숙	25	
5	노 적 회	용해동 209-6	윤재라	20	
6	여성지도자연합회	산정동 종원나이스빌	이정숙	21	
7	한민족통일여성중앙 협의회 목포지회	용당1동 1190-4	양이수	29	
8	목포시주부명예기자단	목포시 산정동 종원나이스빌	박경옥	40	
9	대한주부클럽	목포시 용해동 동아아파트	방예순	30	
10	Y · W · C · A	호남동 450 YMCA	김애자	1,500	
11	대한어머니회	남교동 121-11	강순임	30	
12	한국걸스카우트	옥암동 부영사랑으로	김정복	22	
13	그린목포여성회	목포시 상동 796-5	천정애	20	
14	목포여성의용소방대	산정동 1305-2	이명순	50	
15	한중여성교류협회	산정동 305-61	최희자	20	
16	한국장애인부모회	산정동 1749종합사회복지관 교육관 2층 한국장애인부모회 목포지부	배연숙	120	
17	생활개선목포시연합회	석현동 532-2 현대 A	강공순	350	
18	한국부인회	옥암동 1027 아이세상 어린이집	정혜란	50	
19	새마을부녀회	상동 호반리젠시빌	김영심	512	
20	태양라이온스	석현동 광명샤인빌	박효신	30	
21	전남이주여성인권센터	대성동 172-9	김 숙	150	

## 마. 여성의식개발 및 사회참여 추진

### 1) 여성의 시정참여 확대

시정수행 각종위원회에 여성참여 확대를 통하여 건전한 여성들의 의견을 시정에 반영하고 여성의 지위와 권위향상을 기하고자 40개 위원회 위촉위원 355명중 여성위원 135명을 참여시켜 여성 참여율을 38%로 제고시켰다.

### 2) 건전한 가정 및 사회 가꾸기 교육

21세기 정보화시대를 맞아 여성의 적응력 배양과 올바른 가치관을 정립하고 교육을 통한 여성의식 함양으로 삶의 질을 향상하고 건전 소비 문화조성, 건전 사회 가꾸기, 자원절약운동전개·교육을 실시하여 건전한 사회기반 조성에 적극 참여하도록 유도하였다.

가) 여성지도자 및 일반여성교육 : 3회 1,500명

나) 건전 사회 및 건전 소비 문화조성 교육 : 4회 1,200명

## 바. 여성자원봉사 활동 전개

여성자원봉사자를 발굴 육성하여 지역사회 문제에 대한 참여 및 봉사활동을 전개코자 목포시 여성자원봉사협의회에서 80명의 봉사자들을 배치 노력봉사·소년소녀가장세대 학습지도, 가사봉사, 후원금지원 등의 봉사활동을 실천하여 밝고 건강한 지역사회 조성에 기여하였다.

## 11. 아동복지관리

### 가. 소년소녀가정 및 가정위탁세대 보호지원

부모의 사망, 질병 등으로 인해 생활이 어려운 만 18세 이하의 가장이 생계를 책임져야 하는 세대 및 보호가 필요한 가정위탁아동에게 생계 및 교육비 지원과 의료보호를 실시 자립능력을 배양하고 건전한 사회인으로 육성하는데 그 목적이 있으며 2011년도에는 123세대 159명을 선정 보호하고 있다.

#### 1) 대상자 선정기준

소년소녀가정세대는 국민기초생활보장법에 의한 수급자 중 18세미만의 아동이 실질적으로 가정을 이끌어갈 세대를 책정하고, 가정위탁세대는 부모의 질병, 가출, 실직, 수감, 사망 그 밖의 사유로 보호가 필요한 18세미만의 가정위탁아동을 책정 보호하고 있다.

## 나. 아동복지시설 현황

(단위 : 명, 천원)

시설개소수	수용인원	종사자	지 원 내 역		
			계	생계비	운영비
6개소	352	119	3,487,809	140,878	3,346,931

## 다. 어린이 날 기념행사

매년 5월 5일 어린이날을 기념하여 각종 행사를 실시 어린이 보호의식 함양 및 건전 육성을 위한 범시민적 분위기를 조성하기 위하여 10개 아동시설 468명을 대상으로 체육대회 개최 및 위문품을 전달 격려하였다.

## 라. 보육사업 추진

취학 전 아동에 대한 적절한 환경과 전문적인 보육서비스를 제공함으로써 영유아의 건전한 육성과 보호자의 경제적·사회적 활동 지원을 통하여 가정 복지 증진에도 모코자 보육시설을 설치 운영하고 있다.

### 1) 보육시설 설치현황

(단위 : 개소)

계		국공립		법인		법인외 (종교시설등)		민간		직장		가정	
설치수	정원	설치수	정원	설치수	정원	설치수	정원	설치수	정원	설치수	정원	설치수	정원
216	11,613	5	324	21	2,172	2	259	71	6,528	1	20	119	2,360

### (2) 보육사업비 지원

(단위 : 천원)

계	종사자인건비 및 운영비	보육료지원	시설기능보강
41,969,013	8,297,743	33,551,270	120,000



## 12. 청소년 보호 육성

### 가. 청소년 육성

- 1) 청소년들의 올바른 가치관을 형성하고 바람직한 인성교육과 공동체 의식 함양과 청소년의 건전한 육성을 위하여 다음과 같은 사업을 추진하였다.

가) 청소년화합한마당 운영 : 차없는 거리 등에서 수학능력시험 이후 청소년 시험위로 창작댄스 등 공연 실시

나) 서남권청소년축제 : 청소년들의 기획운영으로 청소년문화표출 기회제공

다) 청소년 여름캠프 운영 : 공모를 통해 청소년의 바다·해양·봉사체험 프로그램 운영

라) 청소년 방과 후 아카데미 운영 : 취약계층 초등학교 4~6학년, 중학생 1~2학년 대상 학습지원

마) 공공청소년수련시설 프로그램 지원 : 청소년수련 활성화 전통 체험 프로그램 운영

바) 청소년수련시설 운영 : 청소년수련관, 청소년문화센터 운영으로 청소년들의 창작문화 활동공간제공 및 청소년동아리 활성화 도모

### 나. 청소년 보호

- 1) 가출한 청소년을 각종 비행의 유혹과 유해환경으로부터 보호하기 위하여 9세~24세 남·여 청소년이 이용할 수 있는 청소년쉼터 2개소를 운영하여 조기에 가정 및 학교, 사회로 복귀시키는 등 바르게 성장할 수 있는 기반을 구축하였다.

- 2) 가정문제 등으로 방치된 청소년을 비행·범죄·약물 등 유해환경으로부터 보호하기 위한 다양한 시책을 다음과 같이 추진하고 있다.

가) 청소년 유해환경신고 포상금 제도운영 : 연중

나) 유관기관, 민관 합동 청소년유해업소 단속 : 연중 수시

다) 청소년 유해업소 시민감시활동 지원 등

## 다. 청소년지원센터 운영

- 1) 청소년의 성장과정에서 일어나는 고민과 고충은 물론 학업중단, 가출, 학교폭력 등 다양한 영역의 청소년문제 해결을 위하여 기존 청소년상담실을 2006. 3월 청소년지원센터로 확대 개편하여 운영하고 있다.
- 2) 위기청소년 보호와 지원을 위해 청소년통합지원체계(CYS-Net)를 구축, 청소년관련 35개 기관단체가 활동하고 있으며, 1388청소년지원단과 함께 위기청소년 보호에 힘쓰고 있다.
- 3) 청소년 교육지원 사업을 전개하여 학교폭력예방교육, 인터넷 중독 예방 교육, 자아성장 교육, 청소년 성교육 등 초중고 13,813명에게 학교 현장교육을 실시하였다.

## 13. 취업관리

### 가. 고용촉진 훈련

고용촉진훈련은 고용보험 미적용 실업자, 국민기초생활수급권자, 모자보호대상자, 농업인등 저소득층에게 직업능력 개발을 위한 훈련을 실시함으로써, 자활기반 확충을 통하여 고용기회를 확대하고 소득향상을 도모하는 한편 산업현장에서 필요로 하는 기능 인력의 양성·공급을 통하여 인력수급의 원활화를 도모하고 지역경제의 발전에 기여할 뿐 아니라 고용기회 확대 및 전문기술교육을 실시하여 실업자를 줄이고, 중소기업 등 고급 인력을 지원하기 위하여 2010년도 21명을 대상으로 고용촉진 훈련을 실시하였다.

### 나. 직업소개소 운영

모든 근로자가 각자의 능력을 발휘할 수 있는 취업기회를 제공하고 산업에 필요한 노동력의 충족을 지원함과 동시에 구인자와 구직자간에 건전한 직업소개가 이루어질 수 있도록 매분기 1회 이상 단속을 실시하여 근로자의 직업안정을 도모하고 국민경제 발전에 이바지하였다.

○ 목포시 직업소개소 등록 현황 : 116개소 (무료 17개소, 유료99개소)

## 14. 공공근로사업 추진

### 가. 개 요

실업대책의 일환으로 시작된 공공근로사업은 사회안전망 밖에 있는 저소득 실업자에게 한시적으로 일자리를 제공하여 최소한의 생계를 보호해 주기 위해 실시한 사업으로 연 중 분기별로 실시하였으며, 2011년도에는 18세 이상 정기 소득이 없는 실업자로 가구소득 최저120%이하이면서 재산이 1.35억원이하인자 110명을 선발하여 정보화사업, 공공생산성사업, 공공서비스사업 등을 실시하였다.

### 나. 연도별 참여현황

연도별	예산액(백만원)	참여연인원(명)	비 고
2000년	5,783	176,546	
2001년	2,384	97,333	
2002년	1,970	58,257	
2003년	738	25,709	
2004년	646	17,762	
2005년	533	14,400	
2006년	451	12,000	
2007년	419	9,840	
2008년	448	10,620	
2009년	530	11,340	
2010년	339	862	
2011년	558	722	
계	14,799	435,391	

## 다. 사업내용

- 1) 정보화사업 : 정보화교육 강사지원 등
- 2) 공공생산성사업 : 하수도준설사업 등
- 3) 공공서비스사업 : 장애인 도우미 및 민원대행서비스 등

## 15. 지역공동체일자리사업

### 가. 개 요

2011년 지역공동체 일자리사업은 일자리를 통한 지역공동체 활성화 및 지속 가능한 지역발전을 추구하였으며, 2011년도는 337명을 선발하여 입암산 둘레 숲길, 폐자원 수거 및 재활용 사업 등을 실시하였다.

### 나. 참여현황

연도별	예산액(백만원)	참여년인원(명)	비 고
2011	1,694,931	337	

### 다. 사업내용

- 1) 입암산 둘레숲길 조성사업, 유달산 해넘이길 조성사업 등
- 2) 도로명 주소의 인감대장 수기정리, 취약계층 국가암 검진 전산화 및 홍보사업
- 3) 저소득층 주택수리 사업, 어린이 등하교길 보행안전 도우미 사업

## 제2절 민원행정

### 1. 민원실 운영

#### 가. 개 요

다양한 주민욕구와 행정수요에 능동적으로 대응하고 고품질의 서비스를 제공하고자 민원처리절차 간소화, 친절서비스 실천, 주민편의시책 발굴 등 민원실 운영에 내실을 기하는 한편 시민 감동의 봉사행정 구현과 자치단체 경쟁력 확보에 기여하고 있다.

아울러 시민들에게 불편을 주는 각종 제도와 행정기관 내부의 불합리한 제도 및 관행을 적극 획기적으로 개선시켜 나가며 찾아서 봉사하는 민원행정을 실천한다.

### 2. 2011 민원 처리실적

#### 가. 민원처리 현황

총 계	인가 허가	특허 면허	승인 지정	신고 등록	시험 검사	확인증명 /교부	고충민원 (해결)	기 타
861,684	4,414	64	1,096	7,267	438	11,614/ 815,200	165	21,426

※ 기 타 : 고충민원이외의 단순질의 등

#### 나. 주요 제증명 발급현황

총 계	주민등록 등·초본	제 적 등·초본	가족관계 증명	인감 증명	건축물관리 대장등본	토지이용 계획확인원	토지(임야) 대장등본	지적도 임야도	세 무 제증명	공시지가 등록증명
753,253	336,721	10,475	164,619	135,688	22,448	6,754	27,685	3,741	44,896	1,246

#### 다. 민원후견인제 운영현황

후견인수 (명부기준)	실제활용한 후견인수	처 리 실 적			
		소 계	수 용	거 부	처 리 중
41명	41명	41명	41명	-	-

#### 라. 민원모니터 운영 현황

위촉위원수	신고건수	처리건수	비 고
50명	35건	35건	

#### 마. 가족관계 등록 관리

1) 현 황 (2011. 12. 31 기준)

항 목	내 역	비 고
가족관계등록 인구수	207,432명	
제적부 보유권수	36권	
가족관계사건 접수처리	10,487건	

#### 바. 주민등록 일제정리 실시

구 분	주민등록사항정리	비 고
계	20,550건 32,196명	
2011. 2. 15. ~ 3. 21.	6,061건 8,887명	
2011. 6. 7. ~ 7. 15.	4,239건 7,870명	
2011. 8. 16. ~ 9. 30.	5,140건 7,997명	
2011. 12. 5. ~ 12. 30.	5,110건 7,442명	

### 3. 주요민원 업무추진

#### 가. 시민중심 봉사행정 추진

##### 1) 출생신고 인증서 발급

저 출산시대에 『오늘의 부모에게는 행복을, 아이에게는 미래의 추억을』 제공하여 애향심과 목포시민으로서 자긍심을 고취하는 출생신고 인증서발급을 추진하여 2,323명에게 인증서를 발급 아기 출생을 축하하고 기념하여 출산장려 분위기를 조성하고 독특한 출생증명서 발급으로 목포시민으로서 자긍심 제고에 기여하였다.

##### 2) 가족관계등록신고 처리결과 알림이 운영

본격적인 모바일시대를 맞아 각종 가족관계등록신고(출생, 혼인, 사망 등)에 대한 처리결과를 문자서비스로 신속하게 제공하는 가족관계등록신고 처리결과 알림이 운영으로 10,500건의 처리결과 문자서비스를 제공하여 민원처리에 대한 궁금증 해소 및 정확하고 신속한 정보제공으로 행정의 신뢰도 향상에 기여하였다.

##### 3) 인터넷을 활용한 행정정보 공개 운영

정보화시대에 부응하는 민원 행정 체계를 구축, 행정정보공개활성화 하여 710건의 행정정보를 공개하였으며, 시 홈페이지에 정보공개 주요목록 및 정부 공개운영 성과를 공표하는 등 행정기관의 투명성 및 시민의 알권리 보장을 위하여 적극적인 행정정보 공개를 실시하였다.

#### 나. 주민편의시설확충

##### 1) One-Stop 전자도면 민원열람 시스템 구축

지적(임야)도면이 한국토지정보시스템(KLIS)으로 구축됨에 따라, 전자도면 열람이 실시간으로 가능하므로 대형 터치모니터 방식의 시스템을 구축하여 민원인이 직접 검색할 수 있는 지적행정 서비스를 제공한다.

##### 2) One-Stop 창구(통합증명발급기) 설치 운영

한 창구에 신청 One-Stop으로 여러 종류의 증명을 발급 받을 수 있는 통합 민원발급 시스템으로 장애인, 노약자 등 민원인이 이동하여야 하는 불편을 해소하고자 통합증명발급기 4대로 One-Stop 창구를 개설하여 고객만족 편의를 제공하였다.

### 3) 소외계층을 위한 시설확충

민원실을 찾는 장애인, 노약자 등 거동 불편자 등이 민원을 해결 하는데 불편이 없도록 이용시설 환경 개선에 주력하여 출입문 바깥쪽과 안쪽 모두를 장애인 노약자 전용 자동문 설치(2개소)하였으며, 청각장애인을 위한 화상전화기 설치(1대), 지체장애인을 위한 휠체어 구비하였다.

### 4) 무인민원발급기 및 민원전용장비 설치 운영

무인민원발급기 8대를 설치하여 주민등록 등·초본 발급 등 30종의 민원서류를 발급하기 위하여 행정기관을 방문하지 않고 민원인이 직접 발급 받을 수 있도록 하여 51,885건의 민원서류 발급하였으며 민원실에 민원인 전용 복사기, 전용 팩시밀리, 민원인 전용전화기 등 7종의 기기를 설치하여 민원 편의를 제공하였다.

### 5) 민원인 상담실 및 인터넷방 개선

컴퓨터 4대와 프린터기, 팩시밀리를 비치한 인터넷방을 운영하여 민원인이 원하는 정보의 검색과 통신을 가능하게 하여 정보의 확인 및 출력이 가능하다.

민원실을 방문하는 민원인이 편안하고, 쉬어갈 수 있도록 실내정원을 조성하고, 민원인이 향시 음악을 들을 수 있도록 음향시설을 설치하였으며, 민원인 전용 화장실을 설치하여 한차원 높은 민원행정을 추진하고 있다.

## 다. 민원행정의 획기적 쇄신

### 1) 민원모니터제 운영

민원모니터 요원 50명을 위촉하여 적극적인 시정참여와 사기진작을 위해 연 250회에 걸쳐 전화안내하고 있으며 이메일을 통해 진정, 건의사항 35건을 접수받아 처리하였다.



## 2) 민원후견인제 운영

행정경험이 많고 지역실정에 밝은 담당급 공무원 41명을 민원후견인으로 지정, 민원인의 대변자 역할을 하였으며, 분야별 필수후견인 20명을 선정 민원처리과정을 민원인에게 통보토록 하여 친절봉사 체제 확립 및 민원1회 방문처리 조기 정착에 기여하였다.

## 3) 민원실명제 운영

민원인이 모든 궁금한 사항을 직접 업무담당자와 상담, 안내 받을 수 있도록 하는 민원실명제를 운영함으로써 공사분야는 물론, 일반시책 분야까지 확대하여 투명하고 공정한 민원처리로 행정의 신뢰도를 제고하였다.

# 4. 2012년 추진계획

## 가. 민원처리 마일리지제도 운영

민원을 단축하여 처리한 공무원에게 마일리지를 부여하고 우수자를 포상함으로써 민원단축처리를 통한 민원인의 시간적 경제적 부담경감으로 민원서비스의 질을 향상시키고, 민원담당공무원의 사기진작 및 능동적이고 적극적인 민원처리 정착으로 고객만족 행정을 실현하겠다.

## 나. 온라인 민원서비스 선진화

정부 민원 포털시스템 개통에 따른 온라인 민원서비스를 확대하여 발급문서의 온라인 유통으로 민원의 질을 향상시키고, 여러 기관에 걸친 다수의 생활관련 민원업무를 온라인을 통해 한번에 일괄 신청·처리하는 고품질의 민원서비스 제공할 예정이다.

## 제3절

## 지적관리

## 1. 지적공부 보존 관리

## 가. 개 요

토지는 국가존립, 국민생활, 생산 활동 등 인간생활의 모든 측면에 직·간접적으로 관련되지 않는 분야가 없기 때문에 인간의 모든 생활은 토지 위에서 발생하고 물권 기반이 되기도 하는 것이다.

또한 토지는 유한한 것으로 이용목적에 따라 개발사용하고, 그 이용 상황에 따라 평가, 과세하며 모든 토지의 위치, 형태, 용도, 면적 및 소유관계 등을 지적공부에 등록, 관리하고 그 소유권보호를 위하여 보존, 관리 하는 것이다.

따라서 지적업무는 토지기록 관리에 한치의 착오도 없이 계속적으로 기록 유지되어야 하며, 지적공부는 개인의 재산권 보호는 물론 국가 및 지방자치단체에서의 부동산 투기억제, 국토이용계획, 과세업무지원 등 및 각종지표 행정의 중요한 기초 자료가 됨으로 신속 정확한 자료관리 유지에 힘써 나가야 할 것이다.

## 나. 지적현황

## 1) 면 적

시 전역 등록 토지는 약 50.12km<sup>2</sup>로써 대지면적은 11.2km<sup>2</sup>로써 지목별 토지현황은 다음과 같다.

## &lt;지 목 별 분 포 현 황&gt;

구분	계	전	답	임야	대	공장 용지	학교 용지	도로	잡종지	기타
필지수	71,391	10,860	2,990	3,346	40,150	236	184	9,591	1,161	2,873
면적(km <sup>2</sup> )	50.12	7.56	2.76	11.62	11.20	0.86	1.49	6.19	2.30	6.14
구성비(%)	100	15.1	5.5	23.2	22.3	1.7	3.0	12.3	4.6	12.3

# <동 별 토 지 현 황>

2011. 12. 31현재

구 분 동 명	토 지		구 분 동 명	토 지	
	면적(m <sup>2</sup> )	지번수		면적(m <sup>2</sup> )	지번수
합 계	50,083,727.7	71,304			
용당	1,940,493.5	6,510	대의1가	7,041.3	72
산정	4,447,486.1	13,291	대의2가	57,625.1	226
연산	3,207,579.1	3,036	대의3가	7,736.0	49
대성	262,711.0	2,102	중앙1가	8,548.9	66
양	145,840.0	1,145	중앙2가	12,548.8	99
북교	107,162.8	808	중앙3가	12,350.2	63
남교	101,739.3	781	만호	31,767.4	236
호남	382,613.7	991	수강1가	9,392.0	54
대안	40,834.0	142	수강2가	4,829.7	50
창평	22,042.0	141	해안1가	42,155.9	56
명륜	32,690.0	114	해안2가	16,358.5	53
죽	92,470.6	817	해안3가	18,707.2	57
무안	37,193.3	229	해안4가	28,528.5	25
측후	28,460.1	128	항	74,475.3	247
상락1가	19,268.1	88	중동1가	8,958.2	87
상락2가	22,574.0	158	중동2가	14,660.0	111
복만	19,869.6	168	유동	18,240.6	77
동명	113,045.5	639	금동1가	5,978.6	53
광동1가	12,262.8	46	금동2가	10,726.9	73
광동2가	5,868.1	36	경동1가	13,282.0	89
광동3가	9,238.0	65	경동2가	15,290.1	47
영해1가	17,721.6	124	서산	223,401.0	1,193
영해2가	8,003.1	68	금화	60,416.0	370

동 명	구 분	토 지		동 명	구 분	토 지	
		면적(㎡)	지번수			면적(㎡)	지번수
행복1가		16,729.5	102	온금		370,531.0	975
행복2가		9,093.9	49	죽교		2,810,313.2	6,894
축복1가		13,810.1	102	상		4,441,734.9	4,390
축복2가		9,097.6	24	용해		4,216,371.6	5,501
축복3가		8,931.9	34	석현		3,394,471.5	3,372
보광1가		11,995.6	86	달		7,502,028.1	5,088
보광2가		9,325.0	55	울도		2,905,025.0	2,000
보광3가		9,640.3	58	대양		5,901,690.0	4,277
유달		53,113.8	92	옥암		6,659,031.9	3,198

## 2) 지적공부 현황

지적공부는 토지조사사업(1910~1918년)과 임야조사사업(1916~1924년)으로 토지대장 및 임야대장과 지적도 및 임야도 등이 등록 완료된 이후 작성 또는 재 작성되어 오늘날까지 보존·관리해 오고 있으며, 우리시는 '00~01년 토지관리 정보체계 구축을 위한 지적도면 전산화사업을 완료하였으며, 영구보존문서인 지적공부(부책식대장, 카드식대장)를 마이크로필름 방식으로 전산화하여 도면, 파일, 대장을 현재 보존·관리하고 있는 지적공부 현황은 다음과 같다.

### < 대 장 >

구 분	계	토지대장	임야대장	수치지적부	공유지 연명부	
					연명부	집합건물
부 책(권)	282	215	18		49	
카 드(장)	92,609	70,011	2,270	7,908	5,533	6,887
전산(지번)	137,712	70,575	2,452	7,908	6,195	50,582

## < 지 적 (임야) 도 >

(단위 : 장)

계	일람도	색인표	지 적 도				임 야 도	
			1/500	1/600	1/1,000	1/1,200	1/3,000	1/6,000
1,085	53	83	361	161	14	348	65	-

※ 지적(임야)도면 수치화일 제작 : 949매

## 2. 2011 개별공시지가 조사

### 가. 개 요

개별공시지가는 건설교통부장관이 매년 공시하는 표준지 공시지가를 기준으로 시장이 조사한 개별토지의 특성과 비교 표준지의 특성을 비교하여 국토해양부장관이 개발·공급한 표준지와 지가산정 대상토지의 지가 형성요인에 관한 표준적인 비교표(토지가격비준표)상의 토지특성차이에 따른 가격배율을 산출하고 이를 표준지 공시지가에 곱하여 산정한 후 감정평가업자의 검증을 받아 토지소유자 등의 의견수렴과 목포시 토지평가위원회 심의 등의 절차를 거쳐 시장이 결정·공시하는 개별토지의 단위면적당 가격으로 한다.

### 나. 2011년도 개별공시지가 조사실적

전 체 필 지 수			조 사 필 지 수			비율 (%)	표준지
계	사 유 지	국·공유지	계	사 유 지	국·공유지		
71,304	54,394	16,910	63,823	52,491	11,332	89.5	1,562

## 1) 용도지역별 지가 수준

구 분	최 고 지 가(원/㎡당)		최 저 가 격(원/㎡당)	
	소 재 지	가 격	소 재 지	가 격
상업지역	대안동 22	3,930,000	대안동 4-5	140,000
주거지역	상동 1116-2	611,000	서산동 11-13	50,600
공업지역	죽교동 620-35	1,020,000	달동 1129-4	56,400
녹지지역	석현동 1135	197,000	온금동 산 9	1,930

## 2) 개별공시지가 최고 최저

(단위 : 원/㎡)

구 분	최 고		최 저	
	소 재 지	가 격	소 재 지	가 격
용 당 동	957-8	1,640,000	193-38	12,800
산 정 동	1044-60	1,640,000	산 65-132	3,130
연 산 동	751	505,000	산 55-3	2,670
대 성 동	89-2	710,000	1-2	39,600
양 동	86-23	554,000	42-26	46,200
북 교 동	79-1	560,000	272-2	42,900
남 교 동	115-2	2,590,000	45-11	85,800
호 남 동	493-1	2,440,000	223	49,500
대 안 동	22	3,930,000	4-5	140,000
창 평 동	18-3	3,700,000	1-5	100,000
명 료 동	12-4	3,830,000	11-7	422,000
죽 동	22-12	3,840,000	113-1	49,500

구 분	최 고		최 저	
	소 재 지	가 격	소 재 지	가 격
무 안 동	1-1	3,510,000	10-33	33,600
측 후 동	1-1	520,000	3-8	42,200
상 락 동	2가 12	3,430,000	1가 2-6	97,300
복 만 동	2-11	800,000	1-19	39,600
동 명 동	330	830,000	58	33,000
광 동	1가 4-6	1,010,000	3가 5-13	74,500
영 해 동	1가 7-7	1,040,000	2가 4-11	75,200
행 복 동	1가 7-14	1,070,000	2가 6-5	75,200
축 복 동	1가 3-8	1,190,000	1가 3-53	39,600
보 광 동	1가 3-7	1,190,000	1가 1-11	75,900
유 달 동	5-6	363,000	2-15	41,100
대 의 동	1가 3-10	530,000	2가 1-1	33,600
중 앙 동	1가 3	454,000	2가 1-13	59,400
만 호 동	2-23	750,000	2-83	23,700
수 강 동	1가 4-2	1,000,000	1가 7-2	145,000
해 안 동	1가 8-1	637,000	3가 8-36	70,900
항 동	1-149	1,000,000	2-55	29,700
중 동	1가 5-11	339,000	1가 5-1	59,400
유 동	3-10	355,000	2-6	82,500
금 동	1가 1-18	380,000	1가 2-3	59,400
경 동	1가 8-7	335,000	2가 4-4	56,100
서 산 동	23-6	367,000	14-52	6,930

구 분	최	고	최	저
	소 재 지	가 격	소 재 지	가 격
금 화 동	3-139	520,000	12-68	22,100
온 금 동	191-1	253,000	산 9	1,930
죽 교 동	620-42	1,360,000	산 51-1	1,950
상 동	994-2	1,700,000	산 34-9	3,300
용 해 동	209-15	1,200,000	667-29	2,640
석 현 동	470-1	750,000	산 68-7	2,730
달 동	1337-15	340,000	산148-3	1,220
울 도 동	470-1	18,300	332-24	1,180
대 양 동	521-34	409,000	산 26-4	1,910
옥 암 동	1235-5	1,550,000	산 4-18	11,200

## 다. 2012년도 개별공시지가 조사 계획

우리시 2012년도 개별공시지가 조사 대상은 63,285필지이고 비교표준지는 1,562필지다. 2012. 1. 2.~3. 30.까지 토지특성조사 및 지가 산정 후 5. 2까지 개별공시지가 열람 및 의견 제출을 받고, 5. 31. 개별공시지가를 결정 공시한 후 토지소유자 및 이해관계인으로부터 이의신청을 접수하여 감정평가사의 검증 및 목포시토지평가위원회 심의를 거쳐 그 처리결과를 7. 27까지 토지소유자에게 통지할 계획이다.

## 3. 부동산 투기억제

부동산 투기규제정책의 일환으로 공인중개사의 업무 및 부동산 거래신고에 관한 법률에 의거 2006년 1월부터 부동산의 매매 시에는 시장·군수에게 부동산실거래가 신고를 하도록 하고 있으며, 부동산 가격 부추김행위 및 투기행위를 근절시키고 건전한 부동산 거래질서가 정착되도록 하기 위하여 전 중개업소 대표자를 대상으로 간담회를 개최 중개사무 및 법령 변경 사항과 유형별 중개 민원 사례 교육을 실시하



였으며 특히 매분기별로 부동산 중개업자에 대한 지도·단속 등을 실시하여 부동산 중개업자들의 경각심을 일깨우고 투기조장 행위가 사라지도록 사법기관 고발, 업무정지 및 시정조치 등 148개 업소를 단속하였다.

#### 가. 중개업자 현황

(단위 : 개소)

년 도	계	공인중개사	중 개 인	법 인
2011	231	190	38	3

#### 나. 부동산 중개업자 지도단속

(단위 : 개소)

대상업소	단 속 실 적			위 반 내 용	
	계	적 정	위 반	행정처분	시정조치
부동산중개업소	344	134	210	31	179

### 4. 토지거래 현황 및 동향분석

#### 가. 개 요

부동산등기특별조치법과 공인중개사의 업무 및 부동산거래신고에 관한 법률에서 토지거래에 필요한 사항을 규정함으로써 부동산과 관련한 수많은 탈법·위법 거래 행태를 억제하여 투기와 음성 불로소득이 발붙이지 못하게 하여 건전한 부동산 거래질서를 확립하고자

2011년 한 해 동안 토지거래 현황 및 동향을 분석하여 우리지역이 토지 가수요 현상에 의한 투기가능성 여부를 판단, 토지거래 행위에 적절한 조치를 취할 수 있도록 하여 실수요자 중심으로 토지거래가 이루어지도록 하는 분석 자료이다.

#### 나. 토지 거래현황 (단위 : 필, m<sup>2</sup>)

### 1) 용도지역별

구 분	합 계		도 시 계 획 구 역 내									
			주거지역		상업지역		공업지역		녹지지역		용도미지정	
	필지수	면 적	필지수	면 적	필지수	면 적	필지수	면 적	필지수	면 적	필지수	면 적
합 계	8,327	1,650	7,502	700	346	75	235	150	244	655	0	0

### 2) 지목별

합 계		전		답		대		임 야		공장용지		기 타	
필지수	면적	필지수	면적	필지수	면적	필지수	면적	필지수	면적	필지수	면적	필지수	면적
8,327	1,650	259	111	56	54	7,725	903	82	491	73	23	132	68

### 3) 매입자거주지별

합 계		관할 시·군·구내		관할시·도내		관할시·도외			
						서 울		기 타	
필지수	면 적	필지수	면 적	필지수	면 적	필지수	면 적	필지수	면 적
8,327	1,650	5,764	836	1,245	211	302	318	1,016	285

### 4) 거래주체별

합 계		개인→개인		개인→법인		개인→기타		법인→개인	
필지수	면 적	필지수	면 적	필지수	면 적	필지수	면 적	필지수	면 적
8,327	1,650	5,964	776	157	135	54	74	1,709	118

법인→법인		법인→기타		기타→개인		기타→법인		기타→기타	
필지수	면 적	필지수	면 적	필지수	면 적	필지수	면 적	필지수	면 적
245	180	6	0	146	280	9	64	37	20

### 5) 거래규모별

합 계	330㎡ 이하	331 ~ 660	661 ~ 1,000	1,001 ~ 2,000	2,001 ~ 5,000	5,001 ~ 10,000	10,001 ~ 33,000	33,000㎡ 초과
8,327	7,794	276	91	88	50	12	12	4

### 6) 거래 원인별

구분	합 계		매 매		판 결		교 환		증 여		신탁,해지		기 타	
	필지수	면 적	필지수	면 적	필지수	면 적	필지수	면 적	필지수	면 적	필지수	면 적	필지수	면 적
합계	8,327	1,650	7,520	1,445	14	3	8	3	434	142	46	34	281	34
신고	7,520	1,445	7,520	1,445										
검인	807	205			14	3	8	3	434	142	46	34	281	23

## 다. 토지 투기 예고지표

### 1) 거래지표

구 분	전 체 거 래			외 지 인 거 래		
	2010년 (A)	2011년 (B)	증감율 (B-A)/A	2010년 (A)	2011년 (B)	증감율 (B-A)/A
필 지 수	9,369	8,327	감 11%	1,020	1,318	증 29%
면 적	1,939	1,650	감 14%	447	603	증 34%

## 2) 거래 증가요인 분석표

구 분		전 체 거 래			외 지 인 거 래		
		2010년 거래필지수	2011년 거래필지수	증감율	2010년 거래필지수	2011년 거래필지수	증감율
계		9,369	8,327	감 11%	1,020	1,318	증 29%
일 반 적 거 래		8,102	7,520	감 7%	566	1,184	증 109%
아 파 트 분 양		334	175	감 47%	33	13	감 60%
택 지 분 양		-	53		-		
간 척 지 분 양		-			-		
기 타 요 인 (시장 점포분양)		-			-		
비 매 매	소 계	933	579	감 37%	421	121	감 71%
	증 여	493	434	감 11%	77	90	증 16%
	상 속						
	판 결	30	14	감 53%	1	4	증 300%
	공유물분할	-					
	그외(교환등)	410	131	감 68%	343	27	감 92%

## 라. 토지거래 동향 분석

전년도 대비 부동산 중개업소는 소폭 증가하였으나 실물경기 및 부동산경기 위축에도 전반적인 토지거래량은 전년도보다 소폭 증가하였으며 아파트분양은 현저히 감소하였다.



제4절



보건행정



## 1. 보건일반행정

### 가. 일반현황

#### 1) 연 혁

- 가) 1962. 5 전라남도 목포시 보건소 신설(전라남도 관리)
- 나) 1963. 1 전라남도에서 목포시 보건소에 이관
- 다) 1974. 4 목포시 호남동 6번지에 신청사 이전
- 라) 1980. 11 목포시립병원내에 이전
- 마) 1986. 5 목포시 산정동 1676번지 현 청사건립 이전
- 바) 1996. 2 보건행정계, 예방의약계, 가족보건계, 모자보건계에서  
☞ 보건행정계, 예방의약계, 방문보건계로 조정
- 사) 1999. 8. 18 경제사회국 위생과가 보건소 소속으로 기구개편,  
방문보건계가 지역보건계, 예방의약계가 예방계, 의약계로 변경
- 아) 2001. 3. 30 보건소 현청사 준공
- 자) 2004. 10. 2 건강증진계 신설
- 차) 2005. 10. 4 하당보건지소 신설
- 카) 2009. 12. 7 하당보건지소 신축

## 2) 기구 : 3과 11담당

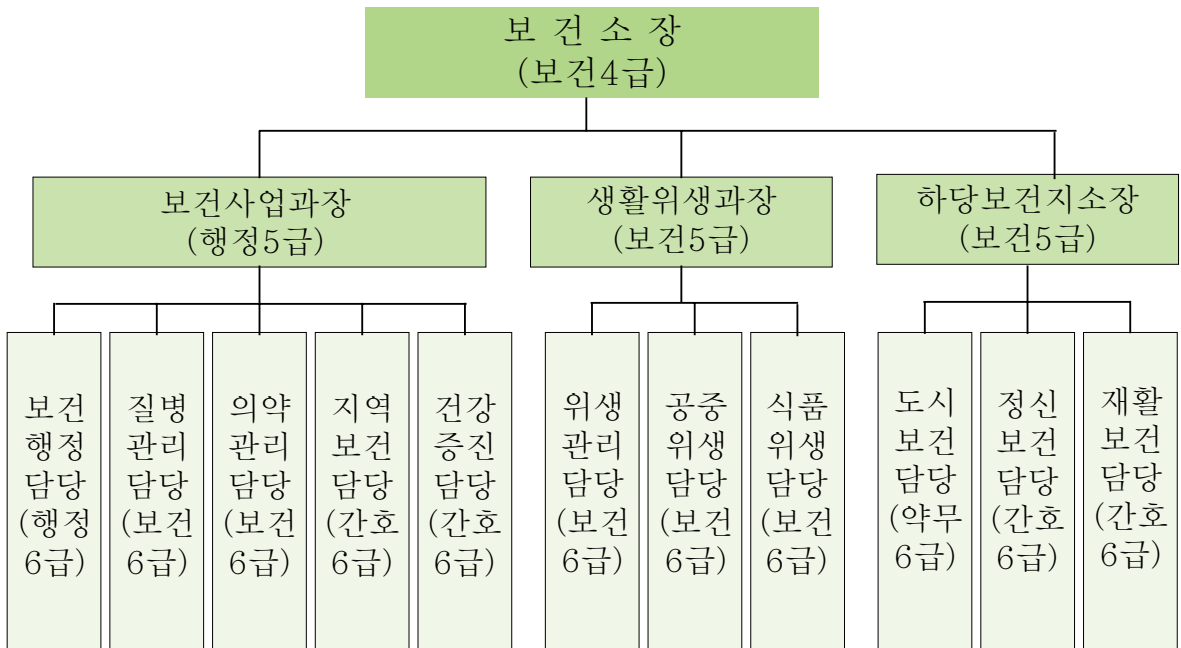

## 3) 직원현황

구분 과별	계		4급		5급		6급		7급		8급		9급		기능직	
	정원	현원	정원	현원	정원	현원	정원	현원	정원	현원	정원	현원	정원	현원	정원	현원
계	64	64	1	1	3	3	11	11	15	32	25	9	5	3	4	5
보건사업과	36	36	1	1	1	1	5	5	9	19	15	6	1	-	4	4
생활위생과	16	16	-	-	1	1	3	3	4	8	5	3	3	1	-	-
하당보건소	12	12	-	-	1	1	3	3	2	5	5	-	1	2	-	1

## 2. 의료행정

우리시의 의료기관 실태 및 업종별 병상 수 현황은 다음과 같다.

## 가. 의료기관 및 병상 수

계	종합 병원	병원	결핵 병원	한방 병원	요양 병원	치과 병원	의원	치과 의원	한의원	안마 시설소	조사 원	안경 업소	치과 기공소
365	4	14	1	2	5	2	142	50	42	19	2	57	25

### 1) 종합병원

의료기관명	대표자	소재지	전화번호	병실수	병상수
목포시의료원	최태욱	목포시 용해동 133-1	260-6500	45	180
목포한국병원	강철수	목포시 상동 149-2	270-5500	145	499
목포중앙병원	이승택	목포시 석현동 815-8	280-3000	126	469
목포기독병원	김경영	목포시 상동 833	280-7500	111	410

## 2) 병 원

의료기관명	대표자	소 재 지	전화번호	병실수	병상수
국립목포병원	보건복지부 장관	목포시 석현동 45	280-1114	57	296
동신대학교부속목포 한방병원	허진득	목포시 상동 834	280-7700	28	76
전남중앙병원	조형철	목포시 산정동1728	260-3000	46	173
원광한방병원	황광호	목포시 상동 577-1	283-8004	23	78
목포21세기병원	오하근	목포시 동명동 329	242-0505	24	98
목포한사랑병원	조생구	목포시 상동 847-5	280-5500	41	70
목포동신병원	허진득	목포시 상동 834	280-7713	9	30
목포장문외과병원	강장영	목포시 상동 882-6	284-0975	17	36
목포노동병원	전기영	목포시 행복동 2가 6	242-5621	24	73
목포그린병원	박재신	목포시 호남동 430	245-3002	24	56
제일내과병원	김명원	목포시 상동 779번지	287-8000	7	34
목포미래병원	양경호	목포시 석현동 351	800-1000	21	72
목포미즈아이병원	이양구	목포시 옥암동 977-2	260-8000	64	128
목포삼성병원	안기석	목포시 산정동 1791	277-9700	20	95
목포아동병원	설은영	목포시 상동 713-46	801-8000	26	60
목포재활요양병원	이경수	목포시 석현동 815-51	280-6800	15	80
목포요양병원	전기영	목포시 행복동 1가 6	276-3355	36	180
씨티병원	김번웅	목포시 연상동 774-1	260-6700	67	499
목포효친요양병원	이봉현	목포시 대양동 263-2	283-5400	29	202
아름다운요양병원	김용선	목포시 상동 904-4	282-8100	0	262
새한노인전문병원	구경자	목포시 대양동 263-6	281-1600	53	240
목포현대병원	이 훈	목포시 산정동 1385	243-4411	40	168
예담치과병원	박해균	목포시 상동 848-2	284-7528	0	0
미르치과병원	박진호	목포시 상동 835	280-8800	0	0



## 나. 의료기관 지도관리

2011년에는 관내 의료기관 등 365개소에 대하여 연 2회(상, 하반기) 지도점검을 실시 의료법 등을 위반한 25개 의료기관에 대하여 시정(경고)명령, 업무정지, 과태료 부과 등을 통한 행정처분으로 불법 의료행위를 방지하고 진료 여건을 개선하여 지역 주민에게 양질의 의료서비스를 제공 시민 건강증진에 기여 하였다.

## 다. 의약품판매업소 지도관리

2011년에는 관내 약국 및 의약품 등 판매업소 등 262개소에 대하여 연 2회(상, 하반기) 지도점검을 실시, 사용기간 경과 의약품보관, 오·남용 우려 의약품 관리소홀, 의·약분업과 관련 위반업소 등 13개소에 대하여 업무정지, 영업소폐쇄, 고발 등을 통하여 부정·불량약품 유통을 근절하고 건전한 판매 질서를 확립하여 시민보건 향상에 기여 하였다.

### 1) 의약품 판매업소 등 현황

계	약 국	한약방	의약품도매상	의료기기 판매업소
262	119	21	23	99

## 라. 응급의료 체계 확립

현대사회의 기계화, 고도화에 따른 사고 증가로 대량 환자발생에 대비 응급환자의 긴급후송과 신속한 응급조치로 인명피해를 최소화하기 위하여 권역별 응급의료지정병원 및 지역응급의료센터 지정 지역 (응급의료기관)을 운영하고 1339응급의료정보센터와 유관기관인 육해상구조대와 전남응급환자 이송단, 119구급대와 연계 응급환자 후송체계를 확립하고, 응급의료기관에 대한 시설·장비·인력 등 운영 실태를 연2회 점검하여 응급상황에 신속한 대처로 환자의 생명보호에 기여 하였다.

## 1) 응급의료기관 현황

구 분	의료기관명	소 재 지	전화번호
권역응급의료센터	목포한국병원	목포시 상동149-2	270-5500
지역응급의료센터	목포중앙병원	목포시 석현동 715-4	280-3000
지역응급의료기관	목포시의료원	목포시 용해동 113	270-6000
	목포기독병원	목포시 상동 833-1	280-7500
	전남중앙병원	목포시 산정동 1728-2	260-3000
	목포씨티병원	목포시 연상동 774	260-6700

## 마. 마약류 취급 의료기관등 지도·점검

마약류 취급 의료기관, 약국, 도매상등 193개소에 대한 년2회 지도점검을 강화하여 마약류 오·남용으로 인한 위해를 사전에 방지하고 광주지방검찰청목포지청과 합동으로 앵숙·대마 등 밀경작자에 대한 지도·단속을 5~7월중에 실시, 불법 마약류 관리에 철저를 기하였으며 보건의 날과 세계마약퇴치의 날에는 의약단체, 무안, 신안군 보건소와 합동으로 마약류퇴치 가두캠페인을 전개 마약류 폐해에 대한 홍보를 실시하는 등 마약류를 효율적으로 관리하는데 기여 하였다.

## 3. 환자진료

시민보건향상을 증진하기 위해 국민기초생활보장수급자 및 저소득 취약계층을 대상으로 질병의 조기발견과 치료로 양질의 의료서비스 제공은 물론 민원인에 대한 올바른 건강지식을 보급하기 위해 건강 상담실을 운영하여 내실 있는 환자진료와 구강보건교육 등 예방사업에 역점을 두고 있다.

## 가. 진료실적

(단위 : 명)

연도별 구 분	내 과	치 과	한 방 과	물리치료
2010	18,187	2,672	4,521	2,295
2011	15,623	1,270	3,861	2,584

## 나. 사업실적

(단위 : 명)

연도 사업 명	불소용액양치	노인무료의치수술	학교구강보건실	아동치과
2010	4,665	170	2,413	946
2011	5,806	244	2,460	1,596

## 4. 감염병관리

기후 온난화, 해외여행 증가, 외식 기회의 증가, 식생활 패턴의 변화 등으로 식품 · 곤충매개감염병 및 해외유입 감염병이 연중 발생하는 경향을 보임에 따라 감염병 관리도 시대의 변화와 더불어 급변하는 상황에 대처할 필요성이 있다.

특히 콜레라, 세균성이질 등 수인성 · 식품매개전염병은 전염성이 활발하여 폭발적인 전염력이 있는 만큼 법정 감염병 관리는 방역소독 및 보건교육 등 예방활동으로 환자가 발생하지 않도록 하는 것이 최선의 방법이며 환자발생시 신속한 방역조치로 확산을 방지하는 것이 중요하다.

## 가. 급성감염병 관리

## 1) 감염병 예방감시 · 대응체계 구축

감염병의 조기 발견과 신속한 신고체계를 확립하기 위하여 관내 병 · 의원, 약국, 학교, 산업체, 사회복지시설 등 164개소를 대상으로 연중 질병정보 모니터망을 운영하여 감염병 발생 상태를 수시 파악하여 신고토록 하였고,

감염병의 유행과 집단 발생이 계절의 구분 없이 연중 발생하고 있어 감염병 발생 시 1시간 내 사무실 출동 · 대응조치와 감염병관계자, 전담요원 및 역학조사반은 24시간 비상연락체계 유지 등 하절기 방역비상근무체계를 연중 상시적 대비 · 대응체계로 운영하여 신속한 보고 · 조치 및 유행을 조기에 차단 할 수 있도록 하였으며,

해안지역에 위치한 우리지역은 콜레라 및 비브리오패혈증 발생의 예방을 위해 매년 해 · 하수, 어패류, 갯벌 등을 수거하여 검사를 실시하고, 특히 하절기 콜레라 집중관리를 위해 7월부터 9월까지 2개월간 평일 2시간 연장근무 및 공휴일 비상근무를 실시하는 등 환자 발생감시체계를 강화하고 있다.

수인성 · 식품매개 감염병 환자 발생에 따른 신고 접수 시 신속한 현지 조사 및 역학조사를 실시 원인을 규명하고 확산 방지를 위하여 의사, 간호사, 세균검사요원, 소독요원, 행정요원 및 운전요원 등 8명으로 역학조사반을 편성하여 감염병 환가에 대한 방역소독 실시, 환자 및 접촉자에 대한 지속적인 검사 등 추구관리를 철저히 하였다.

또한 각동별 생활환경 개선을 위해 소독인부 30명을 고용하여 동별 책임 담당제를 운영하여 환경개선과 살균 소독을 실시하여 주민 스스로 방역사업에 적극 참여토록 홍보하고 방역소독장비 및 약품 등을 지원 생활환경 개선과 방역소독의 효과를 극대화 시키고 있다.

## 2) 예방접종 실시

예방접종은 질병예방을 위해 우리가 쓸 수 있는 가장 중요한 수단 중 하나이며 위독한 감염병으로부터 한 개체를 보호할 뿐 아니라 병원체의 전파를 감소시킴으로써 지역사회를 보호해 준다.

보건소에서는 감염병 발생 취약계층인 저소득층 및 생활보호 대상자, 사회복지시설 수용자에 대한 무료 예방접종을 추진하여 일본뇌염 11,406명, 장티푸스 2,995명, 유행성 출혈열 545명, 인플루엔자 26,492명을 각각 실시하였고,

간염 등 13종의 국가 필수예방접종과 신종 플루 예방접종을 44,363명에게 예방접종을 실시하였으며 국가필수 예방접종 병의원 접종비를 자체사업(접종비 50%지원) 37,498천원, 보조사업(접종비 30%지원) 81,885천원을 각각 지원하였다.

### 가) 예방접종 현황

(단위 : 명)

사 업 명	2008년 실적	2009년 실적	2010년 실적	2011년 실적
계	61,629	49,430	41,438	56,331
일본뇌염	11,914	10,784	11,406	9,508
장티푸스	5,472	2,994	2,995	3,351
유행성출혈열	337	863	545	676
인플루엔자	43,906	34,789	26,492	42,796

## 나) 국가필수예방접종 병의원 접종비 지원

(단위 : 건, 천원)

사 업 명	2009년 실적		2010년 실적		2011년 실적		비 고
	건 수	금 액	건 수	금 액	건 수	금 액	
계	17,232	99,238	19,981	119,383	20,857	132,504	
자체사업 (50% 지원)	5,841	37,756	6,063	37,498	5,356	32,998	
보조사업 (50% 지원)	11,391	61,482	13,918	81,885	15,501	99,506	

## 나. 만성감염병관리

### 1) 성병관리

일종의 사회적 질병이라 할 수 있는 성병은 현대사회에 있어서 성에 대한 가치기준의 변화와 성병에 노출될 기회가 많아 점차 증가되고 있다.

그러나 성병은 감염원이나 감염사유가 분명하여 감염 경로를 차단함으로써 제3자로의 전파를 미연에 방지할 수 있으므로 성병을 매개할 우려가 비교적 많다고 판단되는 특수 직업여성을 감염병예방법 및 위생분야종사자 등의 건강진단규칙이 정한 바에 따라 보건소 또는 건강진단 지정 의료기관 등에 등록케 하고 정기적으로 성병에 관한 검진을 실시하고 있다.

또한 성병에 관한 올바른 지식을 알 수 있도록 홍보대상 계층에 대한 지속적이며 실효성이 있는 홍보를 적극 추진하고 성병에 감염된 자는 누구든지 보건소 및 의료보호 지정 의료기관에서 비밀리에 진료를 받을 수 있도록 하여 감염자를 색출 치료함과 동시에 개별상담 등 계몽을 통하여 제3자에게 또다시 감염시키는 것을 방지하는데 역점을 두고 있다.

### 2) AIDS 예방 관리

최근 들어 전 세계적으로 급격히 증가 추세에 있는 AIDS는 감염자들이 AIDS에 대한 막연한 공포감을 가지고 있을 뿐 정확한 지식이 결여되어 위험계층에 대한 예방홍보 활동이 선결 과제이다.

이에 따라 우리시에서는 감염자의 조기 발견을 위하여 성병검진 대상자, 동성연애자 등 감염우려가 있는 계층에 대한 지속적 검진과 관리중인 감염인들에 대해 분기 1회 이상 정기적인 추구관리로 2차 전파가 되지 않도록 노력하였다.

## 가) 성병 검진실적

(단위 : 건, 천원)

성 병 검 진 대 상	검 진 주 기		2010년 검진실적
	매독검사	HIV검사	
계			6,788
1. 식품위생기행령 제7조제8호 가목의 규정에 의한 휴게음식점 영업 중 다방 여자종업원	1회/6월	1회/6월	345
2. 식품위생기행령 제8조 규정에 의한 유흥접객업원	1회/3월	1회/6월	5,772
3. 안마사에 관한 규칙 제7조제4호의 규정에 의한 안마시술소의 여자 종업원	1회/3월	1회/6월	0
4. 특수업태부	1회/3월	1회/6월	0
5. 일반관리자, 검진희망자 등 기타	수시	수시	671

## 나) 성병 및 AIDS 검진현황

사 업 명	실 적		2012년 계획	비 고
	2010년	2011년		
계	6,280	6,788	5,820	
매 독	2,232	2,819	2,340	
임 질	2,383	2,079	2,340	
AIDS	1,665	1,890	1,140	

## 3) 한센병관리

한센병 환자를 조기 발견 치료하여 한센병의 전파 방지와 유병률을 감소시키고자 대한한센복지협회 광주·전남지부 진료팀이 한센병환자 12명에 대하여 6회 순회 진료를 실시하였다.

## 4) 결핵관리

결핵감시체계 운영으로 각 병의원에서 진료한 결핵환자 관련 정보를 환자진료 시 지체 없이 인터넷으로 실시간 보고를 받고 있으며 2011년 994명을 보고받아 국가 결핵사업이 효율적으로 수행될 수 있도록 적극적인 노력을 기울였고,

결핵의 퇴치를 위하여 2011년도에는 3,891명에 대한 B.C.G 예방접종을 실시하여 결핵균 감염을 예방하고 X-선 검진과 가래 검사를 실시, 환자의 조기 발견과 치료로 결핵의 전파를 방지하였으며 실적은 다음과 같다.

### 〈〈결핵관리 실적〉〉

(단위 : 명)

실 적	B.C.G접종	객담검사	X-선 검사	등록	현재 환자 수
2009년 실적	3,829	812	21,790	111	44
2011년 실적	3,891	953	18,804	45	19
2012년 계획	3,900	1,090	20,000	50	15

## 5. 방역소독

지구 온난화로 인한 기후의 변화와 환경오염 등으로 위생해충의 개체수가 날로 증가 추세에 있고 온수 사용과 난방시설의 대중화로 집모기가 겨울철에도 서식활동을 하고 있고 주로 하절기에만 발생하는 세균성 이질 등 수인성감염병이 동절기에도 발생하는 등 어느 때보다 감염병 발생 가능성이 높아지고 있어

하천 등에 대한 위생해충 서식활동 상황을 지속적으로 관찰하여 방제시기와 가장 효과적인 방제방법을 선택 방역소독을 실시하고 월동모기 및 동절기 정화조 유충구제 실시 위생해충의 개체수를 감소시켜 감염병 예방과 시민들의 불편해소는 물론 삶의 질을 높이는데 기여하였다.

매년 5월경에 시작하던 방역소독 업무를 3월부터 조기 실시하고 하천, 웅덩이 등 취약지에 대하여 소독요원을 배치하여 170회 이상 방역소독을 실시하였고 주민들의 소독 욕구 증가에 따라 『방역 쿼-서비스』반을 편성하여 민원사항에 대하여는 신속하고 만족할 수 있는 방역소독 서비스를 제공하였다.

### ※방역 취약지역 현황

(단위 : 명)

계	항포구 지 역	인구밀집 지 역	침 수 지 역	집단수용 지 역	공 단 지 역	하수구 웅덩이	쓰레기 처리장	시장	기타
182	14	35	6	12	28	27	8	14	38



## 가. 감염병 관리 및 방역활동의 향후 발전방향

최근 세균성이질 등 수인성·식품매개감염병의 토착화 및 해외여행의 증가 등 생활의 다변화로 해외에서 유입되는 신종감염병의 발생이 우려됨에 따라 신종감염병 발생대비 위기관리 훈련을 통한 효율적인 대응능력을 확보 질병예보를 과학적이고 체계적으로 실시함으로써 주민 스스로 대처할 수 있도록 각종언론매체, 반사회보, 시청홈페이지, 동 엠프 방송, 손씻기 보건교육 등을 통한 예방 홍보활동에 주력하고,

기후변화 및 환경오염 등으로 위생해충의 개체 수 증가추세에 따라 방역소독 업무를 3월부터 조기 실시하고 효과적인 방제시기 및 방제방법을 선택하여 환경오염을 최소화하고 위생 해충을 원천 구제하며 방역소독 쿼서비스, 소독예약제, 사랑 싼은 방역기동대등 고객감동 서비스를 제공하여 감염병 예방과 시민 건강증진에 기여할 수 있도록 감염병 예방사업에 최선을 다할 것이다.

## 6. 모자보건사업

저출산 고령화 시대의 인구정책문제에 적극 대처하기 위하여 신생아 출산 축하금 및 영유아양육비 지원, 영유아 보험서비스, 출산축하 알리미 서비스 운영으로 우리 시 출산 장려 분위기 조성하고 건강증진 도모로 인구증가에 기여하였다.

또한 안전하고 건강한 분만유도를 위하여 임신부철분제 지원 및 모유수유클리닉 운영으로 임신부·아동건강관리를 체계적으로 실시하고, 영유아 대상 연령에 적합한 건강검진과 영양제 보급으로 건강증진을 도모하며 영양상태가 취약한 임신부 및 영유아의 영양상태 개선을 위하여 영양교육 및 특정식품 지원을 통한 영양플러스 사업 추진으로 모자보건 향상을 위해 혼신의 힘을 쏟고 있다.

더불어 의료적 장애로 출산이 어려운 불임부부에게 시술비 일부를 지원하는 체외수정 및 인공 수정 시술비 지원사업을 통하여 가정경제 부담을 경감시키는 노력도 하고 있다.

그리고 전 신생아를 대상으로 선천성대사이상검사 및 환아의료비 및 미숙아 의료비 지원과 신생아 청각 선별검사를 실시하며, 영유아에 대한 예방접종을 적기에 실시하여 인공면역을 획득하게 함으로써 전염성 질환으로부터 보호하고, 취학 전 아동 시력검진으로 건강 위험요인을 조기 발견·치료할 수 있는 여건을 마련하여 영유아 건강에 대한 사전 예방적 투자로 인구자질 향상을 도모함으로써 미래건강을 확보하였다.



## 가. 2011 주요업무 추진성과 및 2012년 계획

사 업 명	2011목표량	2011실적	2012목표량	비고
임부 · 영유아 등록	6,850명	7,138명	6,601명	
철분제 지급	1,040명	2,548명	1,045명	
취학전아동조기시력검진	3,000명	3,500명	3,500명	
농어촌신생아 양육비지급	8명	-	-	사업중단
영유아 양육비 지원	39,000명	40,498명	42,000명	
출산축하금 지급	2,500명	2,511명	2,550명	
영유아 보험가입	2,450명	2,620명	2,750명	
산모신생아도우미지원	320명	327명	335명	
불임부부 지원	382명	262명	298명	
선천성대사이상아검사 및 환아관리	2,700명	2,750명	2,800명	
신생아 청각선별검사	55명	123명	160명	
영양플러스 사업	115명	133명	120명	

## 7. 국민건강증진사업

### 가. 보건소 중심 금연클리닉운영 및 금연교육 강화

흡연은 심혈관 질환, 폐질환등 심각한 질병을 유발하고 특히 암발생의 중요한 원인이 되고 있어 흡연에 대한 폐해와 간접흡연으로 인한 악영향을 감소시키기 위해 금연구역 확대와 금연교육을 강화하였으며, 보건소 내 금연클리닉을 설치하여 흡연자의 금연실천을 지지하고 그 외 지역주민의 금연 인식 제고를 위해 다양한 홍보활동을 전개한다.

## 1) 2011 주요업무 추진성과 및 2012년 계획

사 업 명	2011목표량	2011실적	2012목표량	비고
금연지도자교육	2회/120명	2회/130명	2회/130명	
학교금연, 흡연예방교육	13,000명	13,159명	13,200명	
청소년 주5일 교실	6개교/200명	6개교/220명	6개교/210명	
금연관련법규 운영실태점검	1,550개소	1,600개소	1,714개소	
금연클리닉 운영	2,100명	2,300명	2,300명	
금연홍보 캠페인	5회	8회	8회	

## 나. 주민의 건강수준 향상을 위한 건강행태개선사업

최근 들어 암, 순환기질환, 당뇨 등 생활습관성 질환이 주요 건강문제로 대두됨에 따라 지역주민의 건강상태를 주기적으로 파악하여 예방중심의 생애주기별 포괄적인 건강관리 체계 구축하고, 운동·영양·절주·비만사업 등 다양한 건강증진 프로그램을 개발·운영하여 주민의 잘못된 건강행태를 개선하고, 건강생활 실천을 높여 시민의 건강수준 향상으로 지역주민의 건강증진을 도모하였다.

## 1) 2011 주요업무 추진성과 및 2012년 계획

사 업 명	2011목표량	2011실적	2012목표량	비고
꾸러기 건강교실	6,500명	7,960명	6,500명	
건강홍보관 운영	22,000명	30,050명	35,000명	
비만 프로그램(학교)	5,000명	3,956명	2,000명	
웰빙다이어트/S라인몸짱교실	-	-	-	사업중단
초중고 음주예방교육	3,500명	9,250명	5,000명	
운동·양양상담실 운영	2,500명	1,294명	2,500명	
아침 결식 예방 프로그램	-	-	-	사업중단
야간 체조교실	6,800명	3,352명	3,800명	
직장인 절주교실	5개소	5개소	5개소	
실버충전 건강교실	1,500명	1,510명	1,500명	

## 8. 맞춤형 방문건강관리사업

빈곤, 질병, 장애, 고령 등 건강위험요인 큰 취약계층의 건강격차 해소 및 건강형평성 제고를 위하여 가정방문을 통해 방문간호서비스, 재활서비스, 영양상담, 암환자 호스피스 간호 등 건강관리서비스 제공하여 주민 스스로 건강을 유지·증진하도록 도모하였다.

### 1) 2011 주요업무 추진성과 및 2012년 계획

사 업 명	2010목표량	2010실적	2011목표량	비고
취약계층 기초조사	4,050가구	5,201가구	5,107가구	
취약계층 방문횟수	22,527회	20,679회	18,400회	

## 9. 국가암 관리사업

우리나라 국민의 사망원인 1위인 암을 조기발견 하여 치료유도로 암 치료율과 사망률을 줄이고자 의료급여수급권자 및 건강보험가입자중 하위 50% 대상자에게 5대 암(위암, 간암, 대장암, 유방암, 자궁경부암)에 대한 검진을 암종별 검진주기에 따라 제공 하였으며 암환자의 의료비를 지원하여 경제적 부담완화와 치료율을 제고하고자 의료비를 지원하여 암환자 삶의 질을 향상시키는데 기여 하였다.

### 1) 2011 주요업무 추진성과 및 2012년 계획

사 업 명	2011목표량	2011실적	2012목표량	비고
암조기 검진	21,032	19,021	27,690	
암환자 의료비 지원	360	364	370	
재가 암 환자관리	350	368	350	

## 10. 만성질환 관리사업

고혈압·당뇨병·이상지질혈증 등 만성질환 위험요인의 조기발견 및 관리, 체계적인 교육과 정보제공, 지역주민에게 친근하게 다가가는 서비스 제공으로 만성질환의 효율적 관리체계를 구축하고, 만성질환의 발생을 최소화 하는 등 중·장년층의 삶의 질 향상을 도모 하였다.

## 1) 2011 주요업무 추진성과 및 2012년 계획

사 업 명	2011목표량	2011실적	2012목표량	비고
경로당 건강교실 운영	48회 640명	48회 640명	167회 1,000명	2012년 경로당 의료서비스
이동건강상담실 운영	15회 450명	15회 450명	9회 550명	

## 11. 목포알코올상담센터 운영

지역사회 중심의 통합적인 알코올질환자 관리체계와 음주폐해예방 시스템을 구축함으로써 알코올남용 및 의존자 조기발견·상담·치료·재활 및 사회복귀를 지원하고 안전한 사회 환경을 조성코자 건전음주문화 예방 캠페인을 꾸준히 추진하였다.

## 1) 2011 주요업무 추진성과 및 2012년 계획

사 업 내 용	2010 실적	2011 실적	2012 계획	비고
알코올남용 및 의존자 발견·등록	113명	117명	120명	
알코올의존자 및 가족 사례관리	1,705명	2,086명	2,000명	
주간재활프로그램	848명	878명	900명	
알코올문제 예방 홍보 및 교육	2,860명	1,765명	2,400명	
지역 내 알코올문제 자문 및 연계	145건	95건	100건	

## 12. 정신보건사업

지역사회 중심의 통합적인 정신질환자 관리체계를 구축함으로써 정신질환 예방과 정신질환자 조기발견·상담·치료·재활을 도모하였고, 더불어 치료비 부담 경감 및 정신질환에 대한 이해를 증진시킴으로써 주민 정신건강 향상에 기여하였다.

사 업 명	2010실적	2011실적	2012목표량	비고
정 신 장 애 인 등 록	240명	242명	250명	
정 신 질 환 자 사 례 관 리	6,520건	4,970명	5,000건	
정신질환편견해소교육 및 홍보	4,017명	4,053명	4,300건	
주 간 재 활 프 로 그 램 운 영	1,935명	1,791명	1,800명	
가족교육 및 가족모임	142명	150명	150명	
치매 환자 등록	450명	1,073명	1,200명	

### 13. 재활보건의사업

관내 저소득 지체, 뇌병변 장애인을 대상으로 재활대상자 실태 조사 후 등록하여 가정방문 재활서비스를 제공하고, 재활치료실 운영으로 운동치료와 물리치료를 실시하여 장애 심화예방 및 일상생활 자립능력을 증진시켰으며, 재활의학과 전문의의 재활문진 및 상담 등을 실시하였고, 이·미용 자원봉사자를 위촉하여 거동이 불편한 중증장애인 가정을 방문하여 헤어커트 등 이·미용 서비스를 제공하였으며,

사회적응에 어려움을 겪고 있는 중증 장애인에게 다양한 재활프로그램 운영으로 일상생활에 대한 소외감 감소와 삶에 대한 긍정적 인식을 제공하였으며, 요가와 재활체조는 근력강화와 관절의 유연성 증진, 공예와 생활도자기는 작업능력과 지구력, 손상된 기능상태를 회복하므로 일상생활 수행 능력 향상 및 자립의지 능력을 배양하였으며,

특히 장애체험 교육은 장애인 강사를 이용한 교육운영으로 장애인에 대한 인식 개선 및 장애에 대한 올바른 이해, 장애예방에 대한 올바른 지식 습득으로 장애발생을 감소시키고 장애인에 대한 편견 타파로 더불어 살아가는 사회 분위기 조성하고 있다.

사 업 내 용		2010실적	2011실적	2012계획	비고
재활대상자 등록 · 관리		324명	355명	350명	
재활치료실 운영		1,480명	1,200명	1,300명	
재활방문 서비스		1,034명	1,200명	1,200명	
재활대상자 문진 및 상담		35명	30명	30명	
의료장비대여		28회	31회	30회	
아미용 서비스 제공		19회 45명	21회 62명	20회 50명	
재활 유관기관 연계		254회	280회	300회	
장애체험 교실 운영		17회 1,998명	13회 1,149명	15회 1,500명	
운동치료	장애인요가	32회 287명	35회 337명	35회 330명	
	재활체조	33회 309명	32회 269명	30회 250명	
작업치료	생활도자기	6회 57명	18회 162명	18회 150명	
	공 예	12회 120명	33회 284명	25회 240명	

## 14. 위생관리

### 가. 기본현황

#### 1) 식품위생업소

총 계	식 품 접 객 업 소					식품제조 가공업	즉석판매 제조가공	식 품 판매업	집 단 급식소
	소계	일반 음식점	유흥 주점	단란 주점	휴게음 식점등				
6,501	4,676	3,865	191	123	497	91	546	974	214

#### 2) 공중 및 음반 · 게임장소

총 계	공 중 위 생 업 소						음반 · 게임장 업소				
	소계	숙박업	목욕 장업	이용업	미용업	세탁업	소계	노 래 연습장	게 임 제공업	PC방	비디오 감상실
2,209	1,741	377	53	200	796	315	468	238	57	167	6

### 3) 위생업소 단체현황

단 체 명	구분	단체장	전화번호	비고
한국외식업중앙회 목포시지부	지부장 사무국장	김동인 박정만	282-8185 Fax)282-8186	
한국유흥업중앙회 목포시지부	사무국장	백남선	245-3090	
한국휴게음식점중앙회 전라남도지회	지부장 사무국장	천남두 정동욱	242-3996	
한국단란주점중앙회 목포시지부	지부장	최종휘	245-4335	
대한제과협회 목포시지부	지부장	배두영	278-5655	
한국식품임가공업협회 목포시지부	지부장	박광준	244-7289	
한국추출식품가공협회 목포시지부	지부장	정용래	276-2013	
대한숙박업중앙회 목포시지부	지부장	양상학	284-2112	
목포시목욕업자치회	회 장	박영일	279-2900	
한국이용사회 목포시지부	지부장 사무장	최금택 강동임	285-5880	
대한미용사회 목포시지부	지부장 사무장	문승재 허기웅	285-5880	
한국세탁업중앙회 전라남도지회	지부장	오광록	274-9976	
PC방 전라남도지부 목포지회	회 장	김신태	283-9214	

## 4) 2011년도 위생 민원처리 실태

## 가) 일반 개요

○ 업 종 : 32개 업종

· 식품위생 18개, · 공중위생 9개, · 음악게임산업 5개

## 나) 연도별 접수 및 처리실태

분야별	업종	업소 수	처리민원	구분		
				신규	변경	폐업
	총 계	8,830	3,905	862	1,968	1,075
식품 위생	소 계	6,653	3,153	670	1,567	916
	일반음식점	3,865	2,109	375	1,061	673
	유흥주점	191	76	6	58	12
	단란주점	123	67	17	46	4
	휴게음식점	403	248	84	121	43
	집단급식소	214	43	8	27	8
	식품제조가공업	91	30	7	13	10
	즉석판매제조업	546	277	80	105	92
	식품소분판매업	262	54	12	19	23
	자동판매기영업	373	34	11	15	8
	제과점	83	43	9	20	14
	건강기능식품판매업	291	143	52	72	19
	위탁급식업	10	8	3	3	2
	식품운반업	42	21	6	7	8
	기타(5)	69	-	-	-	-
공중 위생	소계	1,799	546	144	273	129
	숙박업	377	65	9	45	11
	목욕장업	53	4	691	1	2
	이용업	200	69	18	31	20
	미용업	796	335	101	156	78
	세탁업	315	56	11	30	15
	위생관리용역	48	17	4	10	3
	기타(3)	10	-	-	-	-
	소계	468	206	48	128	30
	노래연습장	238	40	12	15	13
음악 게임 산업	PC방	167	46	11	23	12
	일반게임제공업	34	99	19	77	3
	청소년게임장	23	21	6	13	2
	비디오감상실	6	-	-	-	-



## 나. 2011년도 행정처분현황

### 1) 식품위생업소

업종	위반건수	위반내역						행정처분내역						무허가 (허가) 송치
		소계	퇴폐 변태	청소년 보호법	건강 진단	영업자 준수	기타	소계	취소	영업 정지	시정 개수	과태료	과징금	
총계	725	713	19	36	37	26	595	713	479	56	72	75	31	12
휴게음식점	21	21	1		1	2	17	21	9		8		4	
일반음식점	550	539	10	34	28	8	459	539	403	46	32	45	13	11
유흥주점	31	31	2	1	3	8	17	31	8	1	6	10	6	
단란주점	19	19	6	1	1	1	10	19		4	6	3	6	
제과점	9	9				1	8	9	7		2			
위탁급식소	1	1					1	1	1					
식품제조	17	17			4	3	10	17	2	1	4	8	2	
즉석판매	31	30					30	30	23		5	2		1
소분판매업	35	35					35	35	21	4	8	2		
집단급식소	11	11				3	8	11	5		1	5		

### 1) 공중위생업소 · 게임제공업

업 종	위반 건수	위 반 내 역					행정처분 내역					고발
		퇴폐 변태	청소년 보호법	시 설 준	영업자 준수	기타	취소	영업 정지	경고	과태료 과징금	개선 명령	
총계	190	22	29	19	86	34	24	75	28	63		7
숙박업	16	2	9			5		11			5	
목욕장업	6				6				4			
이용업	4			4					4			
미용업	14			9	5				13	1		
노래연습장	105	21	3		70	11	2	64		39		7
게임업	52		19	6	5	22	22	8	5	27		

## 다. 2011년도 위생관리 사업

### 1) 식중독 예방지도 관리

가) 대상업소 : 4,122개소

– 일반음식점 3,865, 집단급식소식품판매업 43, 집단급식소 214

나) 추진실적

– 식중독 발생 집중관리업소 지도점검 : 425개소(위반 8개소)

– 식중독 원인균 오염우려 식품 수거검사 : 1,139건(검사 결과 : 부적합 없음)

– 식품관련 종사자 식중독 예방 교육 : 5,112명

### 2) 식품접객업소 위생관리 강화

가) 대상업소 : 4,770개소

– 일반음식점 3,865, 휴게음식점 497, 유흥주점 191, 단란주점 123

– 제과점 83, 위탁급식 11

나) 추진실적 (식품접객업소 지도점검 및 행정처분)

– 지도점검 6,255개소,

– 행정처분 713건 (취소479, 영업정지56, 시정명령72 등)

### 3) 유통식품 수거검사 및 지도점검

가) 대상업소 : 446개소

– 식품제조가공업 91, 건강기능식품판매업 260, 재래시장5

– 학교주변 식품판매업 80, 기타식품 판매업 10

나) 추진실적

– 부정불량 식품 등 유통식품 지도 점검 : 28회 1,875개소

– 수거 검사 : 432건 (전라남도 보건환경 연구원)

### 4) 『남도좋은식단』신 음식문화운동 추진

가) 위생적인 상차림, 알뜰한 상차림, 균형 잡힌 상차림을 목표로 『남도좋은 식단』실천 생활화

나) 추진실적

- 신 음식문화 길라잡이 책자 제작
  - 900부, 음식문화개선 실천요령 및 모범음식점 소개 수록
- 음식문화개선 TV, 라디오 방송 홍보
  - 2011. 7. 17. ~ 9. 17.〈2개월〉, MBC목포문화방송
- 음식문화개선 영업주, 소비자 대상 설문조사 실시
  - 일반영업주 950명, 소비자 2,010명 대상 실시
- 시민과 함께하는 음식문화개선 워크숍 개최
  - 2011. 6. 22.(수), 목포고용지원센터 4층 대강당
- 음식문화개선 컨설팅업소선정 및 지원 : 16개소
- 좋은 식단 추진 모범업소 100개소 선정 운영

워크숍, 위생교육, 결의대회 개최	소비자단체 등 저도점검 및 모니터링	모범음식점 지정관리	음식문화개선 홍보
12회 6,200명	12회 480개소	95개소	각종언론 8회 홍보물 6종 26,300매

#### 5) 모범음식점업소운영 관리

가) 위생관리 상태 등이 우수한 업소를『모범업소』로 지정운영

- 현재 현황 : 95개소(한식 69, 중식1, 일식 14, 양식6, 분식 3, 뷔페2)

나) 추진실적

- 기존 모범음식점 100개소 ⇒ 재심사 실시 후 재지정(95) 및 취소(5개소)
- 모범음식점 지원 : 수도요금 외 2종(음식개선용 찬기, 쓰레기봉투 지급)

#### 6) 공중위생업소 지도점검

가) 대상업소 : 1,741개소

(숙박 377, 이용 200, 미용 796, 목욕장 53, 세탁업 315)

나) 추진실적

- 지도단속 : 178회 2,528개소
- 행정처분 : 33개소(숙박업 9, 목욕업 6, 이용업 4, 미용업 14)

#### 7) 노래방·비디오방·게임방 관련업소 지도단속

- 가) 대상업소 : 468개소
  - 노래연습장 238, 비디오방 6, 게임물제공업 224
- 나) 추진실적
  - 지도단속 : 158회 781개소
- 다) 행정처분 : 157개소(노래연습장 105, 게임업 52)

### 라. 2011년도 중점사업 추진방향

#### 1) 비전 및 목표

- 가) 비전 : 시민이 신뢰하는 위생 행정
- 나) 목표 : 관광목포 선진위생문화·친절접객 서비스 정착

#### 2) 추진과제 및 전략

- 가) 전략 1. 유통식품 안전성 강화 ⇒ 위생관리 강화로 위해식품 NO
- 나) 전략 2. 위생업소 지도단속 강화 ⇒ 주요관광지 중점관리지역 지정, 특별 관리
- 다) 전략 3. 음식문화개선 실천 생활화 ⇒ 낭비없는 음식문화 나부터 실천  
※2012년 한식업소 덜어먹기 실천 정착의 해

#### 3) 주요업무 추진계획

- 가) 신규시책
  - 보행불편자 위한 문턱없는 위생업소 만들기
  - 23개동 소비자위생서포터즈 위촉·운영
  - 나트륨 저감화(Not-트륨) 운동 추진
- 나) 중점 추진사항
  - 환경을 지키는 녹색 음식문화 만들기

- 모범음식점 지정·운영 관리
- 공중위생업소 지도관리
- 음악·비디오·게임물 제공업소 지도관리
- 공중위생서비스 선진화 평가
- F1대비 우수 숙박업소 운영
- 식품접객업소 불법영업 지도단속
- 안전한 식품의 제조·유통기반 조성
- 식중독 예방 및 우려업소 위생관리

## 마. 향후발전 방향

### 1) 남도좋은식단 실천 및 신 음식문화개선운동 추진

남도좋은식단이란 위생적·알뜰한·균형 잡힌 상차림을, 신음식문화개선운동이란 양주시의 비위생적인 음식문화에 대응한 질 중심의 글로벌 음식문화(위생식단)보급운동을 지칭하는 것.

먹을 만큼 적정량을 제공하고, 집게·국자·앞접시 제공하기, 개인별 위생찬기 제공하기, 주방개방·화장실 청결관리 등을 중점으로 홍보·제도·지도점검을 지속적으로 실시하여 범시민운동으로 확산 추진

### 2) 식중독 예방 및 유통식품 지도관리

계절별, 지역별, 연령별에 상관없이 꾸준히 발생 증가추세에 있는 식중독 발생에 대하여 식품접객업소와 집단급식시설 및 도시락제조업소에 대한 영업주 위생교육과 위생지도를 강화하고, 원인식품 및 식품조리기구에 대한 지속적인 수거검사를 실시

부정·불량식품 등 위해식품 판매·유통행위를 조기에 차단하고 식품사고에 적극 대처하기 위하여 유통식품 수거검사 및 지도점검 강화로 식품의 안전성을 확보하고 식품위생 종사자는 물론 일반 시민들에 대하여 지역신문 및 TV, 반사회보, 시정뉴스를 이용한 홍보활동을 강화하여 식중독 예방활동에 만전

### 3) 공중위생업소 위생서비스 향상

시민의 삶의 질 향상과 건강에 대한 욕구가 증가함으로써 다중이 이용하는 공중위생업소는 시민의 건강과 직접적으로 관련이 있는 시설임으로 공중위생업소에 대한 위생서비스 평가를 통하여 서비스의 선진화를 도모하고 위생수준을 향상시켜 시민의 건강한 삶에 기여

### 4) 음악, 비디오, 게임물관련업 건전영업 대책

경제의 발전과 국민의 문화적 수준향상으로 다양한 놀이문화가 창출되었고 관련업소에 대해서는 정기적인 지도점검을 실시하여 시민에게 건전한 문화공간을 제공하고, 일부 산발적으로 일어나는 노래연습장, PC방, 게임제공업소 등에서의 불법영업에 대해서는 목포경찰서와 합동단속반을 편성하여 지도단속을 강화하고 청소년 유해업소를 퇴출시키고 시민의 삶의 질 향상에 기여



## 제4장

# 지역경제행정

→ 제1절 관광목포

→ 제2절 투자통상

→ 제3절 지역경제안정

→ 제4절 농·축산 행정

→ 제5절 환경·청소 행정

→ 제6절 해양수산

## 제4장

# 관광 · 지역경제 행정



### 제1절



## 관광목포

### 1. 관광자원 개발

#### 가. 노벨평화상 기념관 건립사업

한국인 최초로 노벨평화상을 수상하신 故 김대중 前 대통령님의 업적을 계승 발전시키고자 함

##### 1) 사업개요

가) 위 치 : 목포시 산정동 1481번지 외 11필지(삼학도 복원화 사업지구내)

나) 규 모 : 부지 15,600m<sup>2</sup>, 연면적 4,677m<sup>2</sup>(지상 2층)

－ 전시관(1~4관), 자료실, 교육 · 회의실, 휴게실 등

다) 사업기간 : 2011 ~ 2012 (2년)

라) 총사업비 : 19,000백만원 (국비 9,000, 지방비 10,000)

##### 2) 기대효과

가) 가) 민주주의와 남북통일, 세계평화와 번영을 위해 공헌하신 故 김대중 前 대통령님을 배출한 지역의 대외 이미지와 목포 위상을 제고하고

나) 자라나는 청소년과 학생들에게 역사 문화와 체험 학습의 장으로도 활용하여 목포의 또 다른 관광자원이 될 것임.



## 나. 목포 춤추는 바다분수 운영

주변 관광자원과 연계한 특색 있는 관광 상품 개발을 통해 체류형 관광지의 랜드마크 역할을 하고 있으며 국제적 수준의 대표적인 해양관광거점지역으로 도약하는 기반 조성에 기여

### 1) 사업개요

- 가) 위 치 : 목포시 상동 평화광장 앞 해상 150m 지점
- 나) 규 모 : 수반길이 150m, 분사높이 30m ~ 70m
- 다) 운영기간 : 2010년 ~

### 2) 기대효과

- 가) 이색적인 분수공연과 다양한 볼거리를 제공을 통해 체류형 관광객을 유치하여 지역경제 활성화에 기여하고,
- 나) 목포의 대표적인 관광 상품 정착으로 관광 목포 이미지 제고

## 다. 갯바위 해양관광지 조성

갯바위 근린공원은 전국 7대 문화 관광권 거점지역 및 특화사업지정을 문화관광부로부터 지정을 받아 서남부지역의 관광거점 및 문화의 거점 역할을 담당하고 있으며 목포시의 명실상부한 중앙공원으로 개발하여 지역경제 활성화에 기여

### 1) 사업개요

- 가) 위 치 : 목포시 용해동 1번지 외(갯바위 근린공원 내)
- 나) 규 모 : 부지 111,957m<sup>2</sup>
- 다) 주요사업 : 목포문학관, 판매시설, 광장바닥분수, 피크닉동산, 문화의 다리 등
- 라) 사업기간 : 2000 ~ 2015 (15년간)
- 마) 총사업비 : 33,147백만원 (국비 15,365, 지방비 17,782)

### 2) 기대효과

- 가) 다양한 관광자원시설 및 문화시설을 집중 유치시켜 시민들에게 휴식과 교양 · 문화의 장을 제공하고 있으며

- 나) 문화시설 및 관광자원의 개발로 국내·외 관광객 유치에 기여하여  
체류형 및 체험형 관광객 증가로 관광도시 위상 확립 및 지역경제 활성화

## 2. 관광 진흥

### 가. 관광지 여건 및 현황

#### 1) 관광지 여건

전라남도 서남단 영산강 하구에 위치하여 동쪽과 남쪽은 영산호에 면해 영암군을 마주하고 있으며, 서쪽은 많은 도서들로 이루어진 신안군, 북쪽은 무안군과 접하고 있어 육지와 도서를 잇는 관문 역할을 하고 있다.

또한, 서해안 고속도로, 호남고속전철 개통, 무안국제공항 개항, 신항 건설 등 대규모 교통시설 확충사업이 이루어지고 있어 국내외 접근성이 향상되었으며, 21세기 문화관광시대를 맞이하여 자연자원, 문화자원, 인공자원 등 다양한 자원을 최대한 활용하여 국제적 해양 관광단지로의 조성이 가시화되고 있다.

#### 2) 관광지 현황

##### 가) 유달산권

- (1) 유달산 : 노령산맥의 맨 마지막 봉우리이자 다도해로 이어지는 한반도 최서남단에 위치한 유달산은 이승을 떠난 영혼이 저승으로 가기 전에 잠시 쉬어간다 해서 영달산이라 불리기도 했다. 유달산에는 이난영의 목포의 눈물 노래비, 오포대, 대학루, 유선각, 관운각 등 5개의 누각을 지나 산 정상인 일등바위에 오르면 탁 트인 다도해의 경관과 입출항 선박들의 물살을 가르는 요동이 장관이다.
- (2) 노적봉 : 충무공 이순신 장군이 임진왜란 당시 왜적을 물리치기 위하여 이 봉우리에 이영을 얹어 군량미로 위장함으로써 왜군이 전의를 상실해 도망가게 했다는 이야기가 전해온다.
- (3) 새천년 시민의 종 : 환태평양시대를 주도해 나갈 목포시의 의지를 상

징하는 의미, 중국 대륙을 향한 미래 지향적인 뜻에서 종의 방향이 서쪽을 향하고 있다.

- (4) 조각공원 : 목포 시가지가 한눈에 들어오는 유달산 조각공원은 우리나라 최초의 야외 조각공원으로 48,000m<sup>2</sup>평 규모에 국내외 저명한 조각가들의 작품들이 전시되어 있다.
- (5) 낙조대 : 다도해의 수려한 경관과 어우러진 아름다운 해넘이를 감상할 수 있는 낙조대는 서해안의 아름다운 추억을 담아갈 수 있는 곳이다.
- (6) 난전시관 : 우리나라 각지에서 자생하는 한국 난 39종을 비롯하여 동양란 152종, 서양란 97종 등 모두 288종에서 파생돼 나온 총 1,300여점의 난이 전시되어 있다.
- (7) 어민동산 : 이곳은 목포 어업인들의 풍어 만선 기원과 자부심, 긍지를 갖는 상징적 공간으로 어민의 애환을 표현한 어민상과 김지하의 詩 “바다”가 새겨진 시비가 있다.
- (8) 특정자생식물원 : 유달산 달성공원 내에 위치한 식물원으로 희귀 식물과 멸종 위기의 자생 식물을 보전하기 위해 만들어진 식물원이다.
- (9) 목포의 눈물 노래비 : 1969년 6월 10일 목포악기점을 하는 박오주씨가 기증하여 세워졌으며, 우리나라 최초의 대중가요 노래비이다.
- (10) 목포시사 : 유달산 정문에서 조각공원 쪽으로 약 2km 거리에 위치하며 이곳은 본래 1890년에 하정 여규형 등이 건립하여 유산정이라 부르며 문인들에게 시문을 가르치고 백일장을 주도했던 곳이다.
- (11) 구)일본영사관건물 : 1897년 10월 1일 목포항이 개항되고 1900년 1월에 착공하여 같은 해 12월에 완공된 이 지역 최초의 서구적 근대 건축물로 당시엔 일본 영사관으로 쓰였다. 광복이후 목포시청, 시립도서관으로 쓰이다가 1990년부터 목포문화원으로 사용하다가 현재는 근대역사관으로 활용하기 위하여 준비 중이다.
- (12) 목포근대역사관 : 일제시대 동양척식주식회사 건물로 나주 영산포에서 1920년 6월에 이곳으로 신축 이전하였다. 1990년 11월 20일 전라남도 기념물 제 174호로 지정되었으며, 최근에는 동양척식주식회사

복원 기념으로 일제의 침략사와 항일운동 그리고 목포의 옛 모습을 담은 사진 등이 전시되고 있다.

- (13) 이훈동 정원 : 1988년 3월 16일 전라남도 문화재자료 제 165호로 지정되었으며, 1930년대 일본인이 서원 양식의 저택을 짓고 꾸민 정원을 1950년대에 이훈동씨가 인수한 호남 최대의 정원이다.
- (14) 유달 유원지 : 목포에서 시원한 해수욕을 즐기던 유달 해수욕장은 이제 유원지로 조성되어 관광명소로 거듭나고 있다. 해안가를 따라 산책로와 해변카페, 전망대가 들어서 있다.

#### 나) 갯바위권

- (1) 자연사박물관 : 자연사 박물관은 수려한 자연경관이 함께하는 문화예술의 도시 목포의 명물로서 국내최대 규모를 자랑한다. 이곳에는 공룡 모형, 화석, 동물, 조류, 어류표본 등 생물 지질학적 자연사를 중심으로 지역사회의 문화사, 예술자료가 보존, 전시되어 있다. 중앙홀, 지질관, 육상생명관, 수중생명관, 지역생태관 등의 내부시설을 갖춘 자연사관은 지구 46억년의 자연사를 고스란히 담고 있으며 수석실, 운림산방, 4대작품실, 오승우 작품관, 화폐전시실, 그리고 목포의 예술과 인물, 춤과 노래 등을 소개하는 문예역사실은 지역문화의 역사를 살피는 소중한 지표가 되고 있다.
- (2) 국립해양문화재연구소 : 신안과 완도 앞바다에서 발굴, 인양된 중국 송·원대 선박과 도자기, 도연, 총포류 등이 전시되어 있어 선박의 발달사와 함께 해양 문화를 알아볼 수 있는 산 교육장이다. 바닷가에는 새우 잡이 멩텅구리선, 제주도 떼배 등을 복원 전시 중이며, 문화학교 운영 등 해양문화 학습장으로도 활용되고 있다.
- (3) 남농기념관 : 조선조 말엽 시, 서, 화로 이름을 날렸고, 추사 김정희가 해동 제 일인자라고 극찬했던 소치 허련에서 미산 허형, 남농 허견으로 이어지는 운림산방 3대의 작품을 비롯하여 임전, 오당 등 5대에 걸친 작품과 조선조의 대가에서 현대의 중진에 이르기까지 3백 여점의

작품이 전시되어 있다.

- (4) 목포생활도자박물관 : 목포시 용해동 갯바위공원 내 산업도자의 를 살펴볼 수 있는 시대별 생활도자기 및 건축도자기, 위생도기를 비롯해 반도체, 바이오세라믹, 오주항공 세라믹까지 미래의 산업도자의 첨단 제품이 전시되어 있다.
- (5) 목포문학관 : 우리나라 연극에 근대극을 최초로 도입한 극작가 김우진, 최초로 장편소설을 집필한 여류소설가 박화성, 사실주의 연극을 완성한 극작가 차범석을 한꺼번에 느낄 수 있는 국내 최초 3인 복합 문학관이다. 평생 동안 사용했던 유품들과 육필원고 작품집 등이 전시되어 있으며, 기획전시실, 문학체험실, 창작교육실을 갖추고 있다.
- (6) 중요무형문화재전수교육관 : 국가지정 중요무형문화재의 기, 예능의 기법을 전승, 보존시키기 위해 건립한 중요무형문화재 전수 교육관으로 목포의 대표적인 중요무형문화재 옥장 장주원의 옥공예품 전시실 및 체험 공방 등의 시설을 갖추고 있다.
- (7) 갯바위 : 갯바위는 목포팔경의 하나로 두 사람이 나란히 샛갯을 쓰고 있는 형상의 한 쌍의 바위이다. 중바위와 샛갯 바위가 있으며, 큰 쪽이 8m, 작은 쪽이 6m 가량이다. 갯바위 해상 보행교에서는 관광객이 직접 바다 위를 걸어 다니며 근거리에서 갯바위를 볼 수 있어 꼭 들러 볼 필수 코스이며, 자연문화적인 가치로 인정받아 2009. 4. 27 국가 지정문화재 천연기념물 500호로 지정되었다.

다) 외달도 : 환경부와 해양수산부로부터 “자연생태우수마을”과 “전국 100대 아름다운 섬”으로 지정되었고 2008년 휴양하기 좋은 섬 베스트 30에 선정된 외달도 사랑의 섬은 목포 앞바다에서 6km떨어져 있으며, 해변에서 보는 전경과 낙조가 아름다워 연인들이 즐겨 찾는 곳이다. 아직 관광객의 발길이 적어 청정해역의 청량함을 그대로 간직하고 있으며, 전국 최대 규모의 해수욕장과 청정해역의 해수욕장은 다도해의 아득함을 느끼게 한다. 또한 조개채취 등 갯벌체험과 가벼운 산림욕을 즐

길 수 있고 새로 개장된 한옥 민박촌과 어촌 민박집, 유료 낚시터 등은 바캉스의 맛을 더해주는 곳이다.

#### 라) 야간 경관조명

- (1) 춤추는 바다 분수 : 수반길이 150m, 최대 분사 높이 70m 규모의 세계 최대 초대형 바다분수로 영산호와 인접한 평화바다에 설치되어 있으며, 물과 빛, 음악이 환상적인 조화를 이루면서 장관을 연출한다.
- (2) 빛의 거리 : ‘걷고 싶은 빛의 거리’는 목포극장 앞 500m와 구 평화극장, 보해상가 앞 400m도로에 5가지 모형과 5가지 색으로 터널식 65개와 소품 10개의 조명이 설치되어 새로운 야간 관광 상품으로 주목받고 있다. 이곳에는 환상적인 야경을 뿜내며 생동하는 빛의 거리가 4계절 내내 불을 밝혀 가족, 연인과 함께 걸으며 추억을 나눌 수 있다.
- (3) 유달산 야경 : 일몰이 되면 어김없이 빛을 발하는 유달산 밤 풍경, 일등바위와 노적봉, 새천년 시민의 종각과 유선각, 낙조대에 경관 조명이 설치되어 아름다운 불빛을 밝힌다.
- (4) 고하도 야경 : 1번 국도에서 바라보는 고하도의 밤풍경, 특히 용머리에는 빨, 주, 노, 초, 파, 남, 보 등 무지개 빛깔을 입혀 새롭게 생각난다. 야경을 가장 잘 볼 수 있는 곳은 목포에양대학교 앞이지만, 신안 비치관광호텔이나 유람선 선착장 근처에서도 야경을 관람할 수 있다.
- (5) 만남의 폭포 : 부흥산 자락에 조성한 인공폭포는 관광객과 국도 2호선을 이용하는 운전자들에게 시원한 볼거리를 제공 하고 있다.
- (6) 평화광장 야경 : 분위기 있는 카페촌, 광장이 있는 대표적인 시민들의 휴식처이다. 바다와 나란히 길게 뻗은 길 위에는 남녀노소 할 것 없이 자전거와 인라인 스케이트 등을 타는 사람들의 활기를 느낄 수 있다.

## 나. 관광숙박업 현황 및 연도별 관광객 추이

### 1) 숙박업 현황

(단위 : 개소)

호 텔 수	객 실 수	등	급	별
		1 등 급	2 등 급	3 등 급
3	248	2		1

### 1) 연도별 관광객 추이

(단위 : 천명)

구 분	2005	2006	2007	2008	2009	2010	2011
관 광 객	3,957	3,795	4,805	5,957	6,306	6,650	7,003

## 다. 2011년 역점시책 추진

### 1) “영산강 황포돛배 목포호” 운항사업 추진

가) 선 명 : 영산강 황포돛배 목포호

나) 제 원 : 전장 25m, 너비 5m, 24톤급 49인승(330마력, 9노트)

다) 건조일 : 2010. 3. 29.

라) 목포시 양여일 : 2010. 5. 31.

마) 운항구간 : 황포돛배 계류장 ↔ 무영대교(약 1시간30분, 20Km)

바) 운항횟수 : 4회/일 (09:00, 10:30, 14:00, 15:30)

사) 운항실적 : 184회 54,693명

### 2) 남도 섬 명소화 사업 추진

가) 장 소 : 목포시 외달도 일대

나) 기 간 : 2011. 7. 2 ~ 7. 3(1박2일)

다) 인 원 : 110명



- 라) 대 상 : 부부 또는 연인 40쌍, 파워블러거 10명 등
- 마) 사 업 비 : 13,500천원(도비 7,000, 시비 6,500)
- 바) 효 과 : 사랑의 섬 외달도 홍보 및 차별화된 여행상품 기획,  
주민과 함께하는 여행 계기 마련
- 사) 주 최 : 전라남도, 목포시
- 아) 주 관 : 전남대학교 생태관광연구센터
- 자) 주 관 : 전남대학교 생태관광연구센터
- 차) 행사내용
  - 외달도 사랑미션 투어
  - 섬마을 작은 음악회 및 프로포즈 이벤트
  - 외달도 해수풀장 체험, 유달산 등 시내 관광지 투어

### 3) 박람회장·유명축제장 참가 관광마케팅 전개

- 가) 내 나라여행 박람회 1회 : 2011. 2월 중, 서울 코엑스
- 나) 전국 유명축제장 6회 : 2 ~ 12월 중, 광주 충장로축제장 외 5
- 다) 주요내용
  - 행사성격, 부스규모 등 감안, 관광홍보관 특산품업체 공동 참여
  - 주요 관광자원 소개와 대규모 이벤트 개최를 통한 홍보마케팅

### 4) 관광객 유치 팸투어 추진

- 가) 기 간 : 2011. 1 ~ 12
- 나) 대 상 : 28회 156명
  - 수도권 여행사, 수학여행유치 교장단 초청, 언론·방송매체 팸투어 추진
  - 중국전담 여행사 대표, 주한외교대사 및 사절단 팸투어 등
- 다) 내 용 : 주요관광지 투어, 해양문화축제, 외달도, 연계 관광코스 답사

### 5) 관광목포 시티투어 추진

- 가) 운영시기 : 연중 매일 1회(월요일 휴무)
- 나) 운행노선 : 1개 노선 (목포역~유달산~삼학도~갯바위문화시설 등)
- 다) 이용대상 : 국내 및 외국인 관광객



라) 이용요금 : 어른 5,000원, 군인·경로 4,000원, 학생 2,000원

마) 탑승현황 : 318회 6,284명

## 라. 목포 페스티벌

### 1) 2011 목포해양문화축제

목포만의 독특한 해양문화와 풍부한 수산자원을 활용한 대표축제를 개발, 성공적으로 개최함으로써 해양문화가 숨쉬는 ‘미항목포’ 이미지의 지역브랜드화를 꾀하고 침체된 지역경제의 활로 모색

#### (가) 행사개요

- (1) 일 시 : 2011. 7. 29 ~ 8. 2(5일간)
- (2) 장 소 : 평화광장 및 삼학도 일원
- (3) 주 관 : 목포해양문화축제 추진위원회

#### (나) 주요행사내용

##### ○ 평화광장 : 33종 프로그램

- 메인행사(3종) : 해상카니발 바다분수 불꽃쇼 등
- 문화예술행사(10종) : 개막식전 공연, 평화바다 락 콘서트 등
- 체험행사(13종) : 시민 노젓기 대회, 요트 승선체험 등
- 부대행사(7종) : 목포 5味 음식부스, 특산품 판매코너 등

##### ○ 삼 학 도 : 21종 프로그램

- 메인행사(2종) : 목포시립교향악단 “남진 스페셜” 등
- 문화예술행사(4종) : 우수해양전통문화공연 “제주 숨비소리” 등
- 체험행사(13종) : 소원기원대형띠배만들기, 전통문화교실 등
- 부대행사(2종) : 목포역사사진전 등

### 2) 목포 로데오 거리축제

F1대회 성공기원 및 원도심 지역 경제 활성화를 위한 로데오 거리축제를 개최함

#### (가) 행사 개요

- (1) 기 간 : 2011. 10. 15(토)
- (2) 장 소 : 로데오거리(구. 차 안 다니는 거리)

(3) 참여인원 : 2,000명

(나) 주요행사내용 : 로데오 가을 패션쇼, 전남 청소년 동아리 공연,  
커버댄스 페스티벌 등

### 3) 목포 선상 해맞이 행사

아름다운 다도해의 해넘이와 해상 선상에서 맞는 해맞이를 기억에 남을 수 있는  
특별한 관광여행상품으로 발전시켜 지역경제 활성화를 도모코자 함

(가) 행사 개요

(1) 일 시 : 2012. 1. 1(일) 05:00~08:30

(2) 장 소 : 씨월드 씨스타크루즈호 선상

(3) 참여인원 : 3,000명

(나) 주요 행사내용 : 선상공연, 일출감상, 체험행사 등

▶소망풍선 날리기, 소원성취 타고, 새해 운세 뽑기, 행운권 추첨

## 마. 향후 발전방향

- 1) 5대 권역별 관광 거점 개발, 해양레저 기반 구축, 7대 유·무형 자원 개발로 관광문화 레포츠 기반 구축
- 2) 관광수요의 다양화·고급화에 부응하는 관광H/W와 S/W의 유기적·복합적 개발
- 3) 공중파, 인터넷 등 홍보매체의 다양화와 국내외 전략적, 공격적 관광 마케팅과 투자유치 전개
- 4) 침체된 원도심 활성화와 밝고 아름다운 도시 이미지 창출을 위한 관광 상품 개발로 체류형 관광객 유치
- 5) 보다 적극적이고, 공격적인 홍보마케팅 전개를 통하여 관광객 유치 및 지속적 인 우리시 이미지 업 효과 거양
- 6) 우리시를 비롯한 서남 해안권 8개 시·군을 연계하는 종합적인 홍보를 통한 체류형 연계 관광 상품 개발 및 관광객 유치에 기여

## 제2절 투자통상

### 1. 노사안정과 취업관리

#### 가. 노정관리

##### 1) 개 요

노동조합은 근로자의 경제적 · 사회적 지위를 향상시키는 산업사회의 주체로서 사회경제안정과 발전에 중요한 기능을 담당하며 근로자의 단결권, 단체교섭 및 단체 행동권을 보장하여, 근로조건을 유지개선과 지위의 향상을 도모하고 노동관계를 공정하게 조정하여 노동쟁의를 예방 해결함으로써 산업평화유지와 시민공감대 형성지도와 근로자들의 의식향상으로 합리적인 노사문화를 정착하여 노사안정을 도모함으로써 지역경제 활성화에 기여하였다.

##### 2) 노동조합현황

년 도 별	노 조 수	조 합 원 수			비 고
		계	남	여	
2003	36	5,103	4,293	810	
2004	21	2,021	1,582	439	
2005	18	1,178	1,012	166	
2006	14	1,024	875	149	
2007	16	1,261	1,103	158	
2008	15	1,144	1,020	124	
2009	14	1,132	1,011	121	
2010	14	1,018	881	137	
2011	19	949	820	129	

### 3) 노사협력관계 구축

○노사협력관계 구축으로 근로자의 날 행사와 노사한마음대회 개최, 모범근로자 표창, 사무실 리모델링사업, 노조대표자 선진지 견학을 실시하여 근로자들의 사기 진작과 노사안정으로 근로자 화합분위기 확산에 주력한다.

○노사 상생협력 강연회, 노사화합 캠페인 전개, 노·사·민·정 화합 선언식 등 지역 노사 민정 협력활성화 사업을 통해 생산적 노사문화 확산운동 및 산업평화에 기여한다.

## 2. 중소기업 육성

지역경제의 근간이 되는 중소기업의 경영안정 및 경쟁력 강화를 위해 필요자금을 적기에 지원함으로써 지역경제 활성화에 기여하였다.

### 가. 기업체 현황

#### 1) 규모별 현황(종업원)

(단위 : 개소,명)

총 계		대기업(300인 이상)		중기업(50~299)		소기업				비고
						3인 이상		3인 미만		
업체수	종업원수	업체수	종업원수	업체수	종업원수	업체수	종업원수	업체수	종업원수	
						273	2,203	—	—	4

#### 2) 업종별 현황

[2012년도 제조업체 일제 조사 현황]

총 계		대기업(300인 이상)		중기업(50~299)		소기업					
						계		10~49인		10명미만	
업체수	종업원수	업체수	종업원수	업체수	종업원수	업체수	종업원	업체수	종업원	업체수	종업원
273	2,203	-	-	4	644	269	1,599	38	613	231	946

## 나. 자금 지원

### 1) 기금 조성 현황

(단위 : 백만원)

연 도 별	출 연 금	이자수입액	지 출 액	잔 액	비 고
합 계	6,500	4,003	2,661	7,842	
'97~ '10	6,500	3,578	2,462		
2011년	0	425	199		이자보전

◎ 연도별 조성 현황 : 65억원 ⇒ 기금확대 조성 목표(100억원)

▶ 1997년 ~ 2001년 : 50억(매년 5억)

▶ 2004년 ~ 2008년 : 15억(매년 3억)

### 2) 융자액 및 이자보전금 지원현황2) 융자액 및 이자보전금 지원현황2) 융자액

(단위 : 백만원)

연도별	융 자 업 체 수			융 자 금 액			이자보전 지출액		비 고
	계	상반기	하반기	계	상반기	하반기	건수	금액	
합계	398	229	169	66,465	35,628	30,837	1,884	2,661	
2011	29	18	11	4,025	2,035	1,990	172	199	
2010	31	16	15	3,984	2,066	1,918	184	243	
2009	35	14	21	5,009	1,945	3,064	170	247	
2008	28	13	15	3,967	1,375	2,592	169	208	
1997~2007	275	168	107	49,480	28,207	21,273	1,189	1,764	

### 3) 자금 지원 사항

- 지원규모 : 100억원
- 지원근거 : 목포시 중소기업발전기금 설치 및 운용조례
- 지원대상 : 목포시에 공장이 소재하고 가동 중인 공장등록을 필한  
중소제조업체 및 제조업관련 서비스업체
- 대상사업 : 경영안정, 기술개발, 중소기업육성발전에 필요한 사업 등
- 지원내용 : 이자차액 보전(대출한날로부터 1년 이내 5%)
- 융자한도 : 3억원(업체당)이내 3년간

## 3. 수 출

### 가. 수출 현황

2011년 목포지역 수출실적은 111,791천불로 2010년 대비 37%가 감소하였으며, 분야별로는 농축산물 3,500천불, 수산물 7,987천불, 공산품 100,304천불을 수출하였다.

#### ※ 연도별 수출현황

(단위 : 천\$)

구 분	2004	2005	2006	2007	2008	2009	2010	2011
계	56,201	138,291	21,115	107,651	190,568	209,899	178,271	111,791
농축산물	9,087	9,579	1,724	1,239	1,052	2,029	3,128	3,500
수 산 물	11,575	13,229	5,684	7,097	5,527	6,926	4,938	7,987
공 산 품	35,539	115,483	13,707	99,315	183,989	200,944	170,205	100,304

## 나. 주요 수출업체 현황

업 체 명	대 표 자	주 소	생산품목	전화번호	비고
보해양조	임 건 우	산정3동 198	복분자	273-3711	
(주)향아식품	김 광 조	연산동 1248-1	미역	279-4200	
(주)대창식품	정 현 택	연산동 1236-15	김	278-4426	
환길산업	박 승 남	산정동 1780-1	미역	272-7147	
(주)선일물산	정 안 복	연산동 1236-11	김	244-6750	
(주)바이오테크	조 건 식	연산동 1236-15	키토산소금	278-0963	
(주)세광조선	신 현 택	연산동 1255	선박	270-9714	
(주)행남자기	노 희 웅	상동 251-32	도자기	280-2083	
(주)나래모아	이 동 강	석현동 815-5	도자기	282-8500	
맘키드크래프트	김 명 효	석현동 1175 문화산업 지원센터 302호	공예품	287-1155	
(주)해성	정 광 수	연산동 1236-6	건어물(멸치)	276-8889	

## 2) 2011년 수출지원 실적

해외홍보용카탈로그 제작 지원	국제박람회, 수출상담회 지원
2개 업체	· 국제박람회 1회 · 수출상담회 2회

## 4. 국내·외 투자 유치 활동

기존 산정농공단지와 삼진산업단지가 포화상태에 이르렀으며 대양일반산업단지 및 세라믹일반산업단지는 조성 중에 있어, 공장용지 절대 부족현상을 타개하고자 목포역을 중심으로 한 대형 공실 빌딩에 고용효과가 큰 콜센터를 유치하는 「원도심 콜센터 클러스터 조성」사업을 추진한 결과, 2개의 콜센터를 유치하여 여성인력 고용창출과 지역경제 활성화에 기여하였다.

### 가. 콜센터 기업 유치

#### 1) (주) 다이렉트 엠

가) 위 치 : 목포시 호남동 129번지, KT빌딩 2층

나) MOU 체결 : '11. 10. 19

다) 업무개시 : '11. 11. 1

라) 업무내용 : 고객동의, 택배접수 업무 (100석)

마) 지원내용

(1) 임대보증금 : 400백만원 (목포시장 명의 계약)

(2) 고용보조금 : 35백만원

(3) 시설보조금 : 187백만원

#### 2) 웰커뮤니케이션

가) 위 치 : 목포시 상동 1062-2번지, 세양빌딩 3층

나) 업무개시 : '10. 11. 8

다) 업무내용 : 통신기기 판매, 고객 상담 (30석)

라) 향후계획 : 2011년 원도심 지역에 별도 회사 설립 예정



## 나. 경쟁력 있는 우수 기업과 투자협약 체결

연번	업 체 명	업 종	투자금액 (억원)	고용계획	체결일자	비 고
1	(주)한구티오스	인조흑연부품	3,700	200	2011.02.24	
2	(주)대전아쿠아월드	아쿠아리움운영	41,00	100	2011.10.13	
3	다이렉트엠	콜센터운영	2,00	100	2011.10.19	
4	(주)메카로닉스	반도체부품소재업	4,800	19	2011.11.10	
5	대양산업	세라믹부품제조	5,000	20	2011.11.10	
6	썬비치호텔(주)	호텔업	9,600	50	2011.12.27	

## 다. 성장동력 산업 기반 구축

1) 세라믹종합지원센터 준공 : 2009년 1월 준공, 10월 센터 개소

가) 목포시 연산동 618-64(삼진산업단지 입구)

나) 규 모 : 부지 14,876㎡, 연건축 6,162㎡

다) 사업비 : 309억원(국비 189, 지방비 등 120)

2) 서남권 청정에너지 기술연구원 : 2010년 4월 준공

가) 목포시 석현동 1175번지(문화산업클러스터 내)

나) 면 적 : 부지 13,305㎡, 연건축 3,636㎡

다) 사업비 : 296억원(국비 128, 지방비 등 168)

3) 고기능성수산물식품지원센터 건립 : 2012. 4월 준공 예정

가) 목포시 연산동 산62-1번지(북향환경관리소 인근)

나) 면 적 : 부지 20,000㎡, 연구동 1동, 생산동 1동

다) 사업비 : 171억원(국비 71, 지방비 등 100)

## 라. 기업애로사항 지원시스템 구축

1) 기업투자지원센터 설치 : 본관 2층, 전용 상담실 설치

2) 내용 : 잠재적 투자자 및 기업인 우대분위기 조성, 투자 정보 제공

## 5. 국제교류 협력 증진

세계 경제 문화의 새로운 중심지로 도약하고 있는 동북아지역의 새로운 시대적 변화에 대처하기 위하여 우리시에서는 동북아 지역과의 자매도시와의 지속적인 교류, 각종국제행사개최, 민간단체 간 자매결연 지원 등으로 다양하고 실질적인 국제 교류 시책을 추진하였다.

### 가. 자매도시 현황

도 시 명	결연일자	인 구	면 적	특 성	교류실적
일본국 오이다(大分)현 벳부(別府)시	'84. 10. 1	126천명	125.3km <sup>2</sup>	<ul style="list-style-type: none"> <li>일본국 구동반도북단 항구 도시</li> <li>국제 관광 온천문화도시</li> </ul>	<ul style="list-style-type: none"> <li>상호친선방문41회</li> <li>아동미술</li> <li>사진교류전4회</li> <li>체육교류대회1회</li> <li>예술단교류1회</li> <li>상호직원파견 : 9명</li> </ul>
중국 강소성 연운항시	'92. 11. 1	5,050천명	7,446km <sup>2</sup>	<ul style="list-style-type: none"> <li>중국연해 중부의 항구 도시</li> <li>중국대륙 횡단철도 (T.C.R)의 기점</li> </ul>	<ul style="list-style-type: none"> <li>상호친선방문32회</li> <li>아동미술</li> <li>사진교류전4회</li> <li>예술단교류3회</li> <li>직원상호파견9명</li> </ul>
노르웨이 함메르페스트시	'62. 3. 23	9,200명	848km <sup>2</sup>	<ul style="list-style-type: none"> <li>노르웨이 북단에 가까운 크발뢰이섬 서안에 위치한 항구도시</li> <li>온화한 기후로 겨울에도 얼지 않은 부동항</li> </ul>	<ul style="list-style-type: none"> <li>한·노협회 (함메르페스트소재)</li> <li>목포방문:4회</li> <li>목포시 방문단 함메르페스트방문 : 1회</li> </ul>
중국 복건성 하문시	2007. 7.25	2,600천명	1,640.2km <sup>2</sup>	<ul style="list-style-type: none"> <li>푸젠성 남부의 구룡강 하구부근 위치한 해양 관광도시</li> <li>석재유통 중심도시</li> </ul>	<ul style="list-style-type: none"> <li>상호친선방문15회</li> <li>국제행사 4회</li> <li>예술단교류1회</li> <li>체육교류 : 3회</li> </ul>

## 나. 국제 우호교류도시

도 시 명	결연일자	인 구	면 적	특 성	교류실적
일본 고치시	2003. 10. 16	325천명	144.95km <sup>2</sup>	<ul style="list-style-type: none"> <li>• 시코쿠의 중남부, 고치현의 중부도시</li> <li>• 자유 민권운동 발상지, 상업 관광도시</li> </ul>	<ul style="list-style-type: none"> <li>• 상호친선방문4회</li> <li>• 국제회의참석 1회</li> </ul>

## 다. 자매(우호)도시와의 국제교류추진

- 1) 중국 하문시 국제마라톤 목포시선수단 참가 : 2011. 1. 1. ~ 2011. 1. 4.
- 2) 목포시, 목포청년회의소 등 중국 연운항시 방문 : 2011. 4. 8. ~ 4. 11.
- 3) 국제교류 강화를 위한 목포시대표단(시, 시의회, 시민단체, 예술단 등) 일본 벳부시 방문 : 2011. 10. 23. ~ 10. 25.

## 라. 기타 국제교류

- 1) 몽골인들과의 만남의 행사 개최 몽골대표단 목포시방문 : 2011. 5. 6. ~ 5. 7.
- 2) 경제문화관광등 상호이해바탕을 위한 일본네트워크 회원 목포시 방문 : 2011. 9. 11. ~ 9. 24.
- 3) 목포시 홍보 및 국제교류를 위한 일본 이타바시구 방문 : 2011. 10. 25. ~ 10. 26.
- 4) 목포권 관광활성화 국제세미나 참석 및 관광을 위해 (사)중앙일한협회 회장등 목포방문 : 2011. 11. 3.
- 5) 재일 대한민국청년회(OB회원)의 자녀들의 뿌리찾기에 목포 방문 : 2011. 11. 3. ~ 11. 5.

## 6. 고부가가치 신소재 세라믹산업 육성 지원

### 가. 세라믹 종합지원센터 건립 준공

- 1) 전남도 4대 전략산업(생물산업, 신소재산업, 물류산업, 문화관광산업)의 하나인 신소재 산업 세라믹 종합지원센터를 목포 연산동 삼진 산단 인근에 유치하고 2008. 3월 건립 공사 착공하여 2009. 1월 센터 준공되었다.
- 2) 세라믹 종합지원센터는 부지 14,876㎡, 건축 6,162㎡로 주요시설로는 센터동, 입주 기업동, 시험제작동이 있으며 2011년까지 총 사업비 309억원(국비 189, 지방비 97, 민자 23)이 투자 되었다.
- 3) 국내 유일의 비산화물 세라믹스 제조관련 대형장비 구축 및 전문화로 짧은 시간 안에 세라믹 부품소재 허브를 구축하여 유망기업 유치를 통한 도내 기업의 경쟁력 강화로 지역경제 활성화 및 일자리 창출에 크게 기여할 것으로 예상
- 4) 주요 추진사항은 다음과 같다.
  - ⇒ 2007. 3. : 세라믹 종합지원센터 목포시 유치
  - ⇒ 2007. 12. : 센터건립 사업협약 체결(전남도, 목포시, 전남테크노파크)
  - ⇒ 2008. 11. : 센터 입주기업 심사(6개 기업 입주선정)
  - ⇒ 2009. 1 : 센터 준공(공사기간 2008. 3. ~ 2008. 12)
  - ⇒ 2009. 10. : 센터 개소식

### 나. 세라믹산업 생산지원동 건립

- 1) 지역산업진흥 2단계 전략사업으로 세라믹 종합지원센터 인근에 세라믹산업 생산지원동을 건립하여 생산설비가 가능한 기업에 세라믹생산이 가능하도록 임대공간을 제공
- 2) 생산지원시설은 부지 5,131㎡, 건축 3,260㎡로 총사업비 47.4억원(국비 16, 지방비 29, 민자 2.4)이 투자되며 2012년 3월 준공 되어 첨단기술 사업화 실현으로 세라믹부품소재 전문기업육성 및 고용창출 등이 기대

## 제3절 ↑ 지역경제 안정

### 1. 지방 물가 안정 및 상거래질서 확립

#### 가. 물가관리 추진

서민경제 안정을 위해 물가대책상황실 설치, 분야별 담당관을 지정, 물가합동점검반을 편성·운영하였으며 유급모니터요원 5명을 확보하여 주1회 126개 품목의 가격 동향을 조사, 홈페이지에 게시함으로써 가격 인상 자제를 유도하였으며 설 또는 추석, 연말연시 등 물가불안 요인 예상시 성수품 등의 인상 자제를 위한 물가안정 캠페인을 실시함으로써 물가 관리에 총력을 기울였다.

(기준 : 2011. 12., 2010=100, %)

구 분	물가지수	등 락 른	
		전월비	전년동월비
전국	105.2	0.4	4.2
전남	105.4	0.2	3.9
목포	105.7	0.2	4.3

#### 나. 물가안정 자율추진

경영합리화를 통해 가격인상 요인을 자체 흡수할 수 있도록 셀프서비스와 시간제 고용 등을 적극 추진함은 물론, 값싸고 깨끗한 업소를 “모범업소”로 지정하고, 업소 스스로 가격안정을 도모토록 추진해 왔다.

#### 다. 소비자 보호

국민 소득 수준향상으로 소비성향이 단순 편리성에서 안전성을 요구하는 등 소비자 보호 업무가 새로운 시민서비스 창출 분야로 대두되고 있어, 우리시 및 소비자 보호단체에서는 소비자의 권익보호를 위해 소비자 고발신고센터를 설치 운영하고 있으며 실제 판매가격 및 공산품의 품질 표시사항 이행여부를 분기별 1회 이상 단속을 실시하였다.

### 1) 소비자 단체 현황

(단위 : 천원)

단 체 명	소 재 지	대표자	회원수	지원실적	전 화
전남목포소비자연맹	목포시 고하대로 712 (산정동)	오영희	3112	40,700	061)274-9961

### 2) 소비자 보호 피해구제 신고처리 흐름도



### 3) 소비자 고발(신고) 현황

(단위 : 건)

계	품질	가격	계량	계약 약관	서비스	광고	상담정보	기타
5,501	1,011	179	19	872	331	23	832	234

#### 4) 소비자 고발의 처리(조치)내용

(단위 : 건)

계	환불	수리	교환	합의 배상	시정 권고	정보 제공	계약 이행	계약 해지	취하	피해 구제	처리 불가
3,501	213	81	170	25	297	2,552	71	34	7	9	42

#### 라. 계량기 사후관리

소비자의 피해를 방지하기 위하여 계량 및 측정에 관한 법률에 의거 거래 또는 증명에 사용하는 계량기(저울류) 정기검사를 실시하여 정밀 · 정확도를 유지하고 불량계량기 및 부정계량 행위를 단속하는 등 상거래 질서를 확립해 왔다.

#### ※ 계량기 검사실적 및 조치사항

(단위 : 건, 천원)

구 분	검사기물수	위반기물수	조 치 사 항			검사수수료	비 고
			수리지시	파 기	과 태 료		
계	2,444	385	57	328	0	0	
접시지시저울	1,479	312	-	312	-		
전기식지시저울	899	73	57	16			
기 타	66						

## 2. 시장관리

우리시에서 관리하고 있는 공설시장, 상설시장은 다음과 같다.

시 장 명	구 분	개설일	대지면적(㎡)	건물연면적(㎡)	점포수(개소)
중앙식료시장	상 설	'66. 2. 20	1,198	841.5	130
동 부 시 장	상 설	'72. 2. 28	1,551	1,419	305
자 유 시 장	상 설	'99. 09. 21	6,968	6,512.47	220
청 호 시 장	상 설	'99. 09. 21	8,263	9,965.94	230
목포종합수산물시장	상 설	'04. 9. 17	5,718.5	5,559	135
항 동 시 장	상 설	'05. 11. 14	6,433.59	8,888.495	105
신중앙시장	상 설	'09. 08. 06	5,812	4,526	144

## 3. 에너지 관리 행정

### 가. 연료관리

#### 1) 개 요

우리시 인근에 3개 정유사의 저유소가 있고 관내 연료공급(유류 및 가스) 업소는 143개소로서 연료공급에 따른 문제점은 없으나 아래와 같이 연료소비량이 해마다 증가 추세에 있으며 유류 및 가스는 전량 외국에서 수입에 의존하고 있기 때문에 시민들의 에너지절약의 생활화가 절실한 실정이다.

#### 가) 연료 공급업소 현황

(단위 : 개소)

계	유 류		액화석유가스(LPG)		고압가스		도시가스	
	주유소	일반판매소	충전소	판매소	충전소	판매소	제조	충전
143	55	42	13	27	1	1	1	1



## ※ 연료소비 증가율

(단위 : m³)

구 분		단위	2009	2010	2011	2010 대비 2011증가율 (%)
유류	소 계		163,631	178,980	170,530	-4.7
	휘 발 유	kl	40,697	46,542	48,374	3.9
	등 유	kl	22,903	26,525	49,752	-25.5
	경 유	kl	100,031	105,913	102,404	-5.9
가스	소 계		94,901	99,012	96,908	-2.1
	프 로 판	톤	8,470	7,625	6,925	-9.1
	부 탄	톤	30,456	30,392	28,103	-7.5
	도시가스	m³	55,975	60,995	61,880	1.4

## 2) 연료 보급 현황

주민생활이 향상됨에 따라 종래의 주 연료였던 연탄은 먼지발생과 일산화탄소 발생 등으로 위험성이 높을 뿐 아니라, 대기오염의 주요인이 되고 사용상의 불편함과 3D 현상으로 배달인력의 부족이 야기됨에 따라 매년 수요가 감소하고 있는 실정이나 연료비가 상대적으로 저렴하여 아직도 일부지역에서는 서민층의 주요난방 연료로서 몫을 다하고 있으나 앞으로는 청정 연료인 도시가스 보급이 더욱더 확대될 전망이다.

### 〈연료소비 보급율〉

(2011. 12월말 기준)

구 분	취사(가구)	난방(가구)	비 고
연 탄	-	552	
유 류	-	40,170	
L P G	33,479	132	
도시가스(LNG)	65,330	57,955	
합 계	98,809	98,809	

우리시의 도시가스 보급률은 2011년 말 63.3%의 보급률을 이루었다. 생활 수준의 향상과 더불어 사용에 편리하고 안전도가 높은 도시가스의 수요는 아파트단지를 중심으로 증대되었고, 2012년에는 1,500가구에 보급할 전망이다

### 3) 연탄의 안정적 공급

연탄사용의 감소추세, 3D현상으로 인한 배달 인력부족 등으로 연탄판매소가 거의 없어진 실정이고, 연탄은 다른 연료보다 열량에 비하여 부피가 크므로 운반·보관에도 문제가 있으나 동절기 폭설과 결빙기에 연탄의 안정적 공급을 위하여 비축연탄의 충분한 확보를 통해 연탄수급의 원활하게 하고 있다.

## 나. 안전관리

### 1) 가스안전관리

#### 가) 개 요

관내 가스안전관리 대상으로 도시가스제조시설 등 1,433개소에 대하여 가스사고 예방을 위해 가스공급시설 및 사용자 시설에 대하여 정기점검, 수시점검, 무료점검을 실시하여 가스사고 예방에 철저를 기하고 있다.

#### (1) 현 황

(단위 : 개소)

계	LPG(995)					고압가스(52)						도시가스(439)			
	충전	판매	집단공급	저장	사용	제조허가	저장	충전	판매	사용신고	제조신고	제조	충전	정압기	사용
1,433	13	27	1	1	953	8	5	1	1	21	16	1	1	49	388

- LPG 탱크 · 벌크로리 보유 사업장 : LPG충전소 3개소

## 나) 점검실적

2011년도에는 가스관련 업소 75개소, 지하접객업소 · 신고대상업소등 법정점검사업소 1,362개소, 무료점검업소 238개소에 대하여 합동점검 및 자체점검을 실시한 결과 35개소가 부적합업소로 나타났으며 이에 따라 개수명령 조치를 하였다.

## 다) 향후계획

가스 공급시설 및 사용자시설에 대한 안전점검을 철저히 하고 가정 및 가스사용시설에 자율점검 생활화를 유도하여 가스사고 예방을 위해 교육 및 홍보를 강화해 나갈 계획이다.

## 2) 전기안전관리

## 가) 개 요

우리시 관내 전기안전관리 대상으로 자가용전기설비 등 1,037개소가 있다. 전기사고를 사전에 예방키 위해 전기시설에 대하여 정기점검, 수시점검, 무료점검을 실시하여 전기사고 예방에 만전을 기하고 있다.

## 나) 현 황

(단위 : 개소)

계	자가용전기설비					
	고압수용가	발전설비	공연장	대형유통업체	시장	기타
1,037	532	272	8	22	3	200

## 다) 점검실적

우리시에서는 전기로 인한 사고예방을 위하여 다중이용시설 · 취약시설 등 115개 업소에 대하여 자체점검을 실시한 결과 3개소의 업소가 부적합한 것으로 나타났으며 이에 따라 개수명령 조치를 하였다. 또한 일반용전기설비는 한국전기안전공사에서 점검주기별로 안전점검을 실시하고 있으며 전기로인한 안전사고 예방에 만전을 기하고 있다.

#### 라) 향후계획

앞으로도 전기안전사고를 예방하여 시민들이 안정적으로 생업에 종사할 수 있도록 가로등 및 신호등과 가정용 전기설비까지 안전점검을 더욱 철저히 해나갈 계획이며 전기안전공사에서도 38,653개소의 일반용 전기설비에 대하여 계속적으로 안전점검을 실시할 계획이다.

## 제4절 농 축 산 행정

### 1. 농업정책

우리시 22개동 중 농사를 짓고 있는 동이 7개동으로서 농가 및 농업인구는 1,022호에 2,974명으로 경지면적은 전 693ha, 답 254ha로 농가당 0.92ha를 소유하고 있으며, 영농기반이 없는 도심권에 거주하면서 전남도청 이전에 따른 신도시형성과 인구유입을 앞두고 농지의 면적 감소가 계속되고 있는 실정이다.

#### 가. 농가와 농업인구 및 경지면적 현황

(단위 : 가구,명,ha)

동 수	마을수	농 가 현 황		경 지 면 적			비고
		농가수	농가인구	계	전	답	
7	26	1,022	2,974	947	693	254	

#### 나. 농업인 자녀학자금 지원

농어촌지역에 거주하는 농업인 및 양축인, 임업인, 어업인 중 고등학교에 재학하는 자녀나 손자녀 또는 동생이 있는 농업인(지원 실적 29명 27,545천원)

#### 다. 농업인 영·유아 양육비 지원

농지소유면적 5ha미만의 농업인 영유아(0~6세)의 보육시설 보육료 및 유치원교육비, 가정육아비용의 일부를 지원(지원 실적 11명 11,350천원)

#### 라. 농산물 유통관리

소비자가 선호하는 양질의 농산물을 생산하기 위해 부가가치가 높은 고품질 농산물 생산을 적극 추진하고 있으며, 친환경농업 확산을 위한 학교급식 친환경농산물 식재

료 지원 사업, 우리농산물 우수성 홍보 및 농가소득 증대를 위한 농축산물 판촉활동에 노력하였다.

## 2. 양정관리

### 가. 2011년산 추곡약정수매

2004년까지 시행되었던 추곡수매제가 폐지됨에 따라 쌀 재배농가의 불안감을 해소하고 안정적인 소득과 판로를 위해 정부에서는 공공비축 미곡 매입제도를 시행하여 농민들의 불안감 해소는 물론 농가소득증대에 기여하였다.

1) 수매기간 : 2011. 11. 8 ~ 11. 9(2일간)

2) 수 매 량

(단위 : 가마/40kg, 조곡)

목표량	수매량	등 급 별 내 역					비고
		특등	1등	2등	3등	잡정등외	
1,098 (52농가)	1,023 (52농가)	268	775	-	-	-	

3) 등급판정 및 검사기관 : 국립농산물품질관리원 전남지원 목포 · 신안출장소

4) 수매대금 지급

가) 지급대행 : 목포농협

나) 대금지급상황

계	특등	1등	2등	3등	잡정등외
48,496천원	13,011천원 (48,550원)	35,485천원 (47,000원)	-	-	-

※ ( ) 내서는 가마당 수매가임

## 나. 정부양곡 매출

정부양곡을 효율적으로 관리하는 한편 양곡의 원활한 수급조절과 적정가격 유지를 위해 정부양곡 소요처 별 공급량을 엄정히 관리 공급하고 있다.

### 1) 정부양곡매출 대상기관

- 가) 무료급식단체용 : 4개소(목포시노인복지관, 하나노인복지관, 하당노인복지관, 상동종합사회복지관)
- 나) 차상위대상자용 : 750세대(1,949명)
- 다) 기초생활보장수급자용 : 2,666세대(5,570명)
- 라) 기초생활보장시설용 : 5개소(동명원, 진성원, 성산정신요양원, 공생재활원, 사랑의집)
- 마) 군·관 수 용 : 3개소(육군 제8332부대, 해군제3함대사령부, 목포교도소)
- 바) 가공식품용 : 가공용 정부미 공급업체 3개소

### 2) 2011년 수요처별 매출현황

(단위 : 매출량/포, 징수액/천원)

구 분	곡 종	매 출 량	징 수 액	비 고
군 · 관수용	'10일반쌀	139,240	20,686	
	'10일반쌀	269,840	500,283	
	'10보리쌀	16,126	10,183	
학교급식용	'10일반쌀	9,740	16,209	
가공식품용	합 성 미	225,581	118,593	
기초생활보장시설	'10일반쌀	69,300	64,120	
기초생활수급자	'10일반쌀	724,360	1,342,963	
차 상 위	'10일반쌀	212,460	393,901	
주 정 용	'06일반쌀	3,870,000	899,720	
무료급식단체용	'10일반쌀	1,500	469	

### 3. 친환경 농 · 축산

#### 가. 친환경농업 분야

##### 1) 미곡생산

친환경 고품질쌀 확대생산을 위해 울도, 달리도에서 친환경재배단지를 조성하여 무농약, 저농약 인증쌀 전량을 학교급식용으로 지원하였고 논콩재배를 통한 벼 적정재배 면적 유지로 안정적인 쌀농사 기반을 구축하였다.

##### 가) 2011년산 미곡생산실적

(단위 : ha, 톤)

계 획		실 적		비율(%) 면적/생산량	비 고
면 적	생산량	면 적	생산량		
197	977	197	930	99/95	472kg/10a

##### 2) 맥류생산

동계작물의 소득 불안정으로 재배면적 및 생산량이 감소하고 있으며, 주정용 맥주보리 재배가 주종을 이루고 있다.

##### 가) 2011년산 미곡생산실적

(단위 : ha, 톤)

계 획					실 적					비율 (%)	비고
계	쌀보리	맥주 보리	겉보리	밀	계	쌀보리	맥주 보리	겉보리	밀		
51	1	10	0	40	50	0	8	0	42	98	-



## 3) 농업분야 직불제 지원

WTO농업협정의 기본방향에 따라 허용정책인 직접지불제도를 논농업에 도입함으로써 농가소득안정을 도모하고, 논의 공익적 기능보전과 친환경농업의 확산을 유도하여 국토환경 보전 및 안전한 농산물의 생산을 장려하였다.

## 가) 2011년 농업직불제 지원현황

구 분	사업량(ha)	농가수(호)	사업비(백만원)	비고
쌀소득등보전직불제	116	234	69	
친환경농업직불제	23	42	14	

## 나) 2011년 친환경농업기반 조성 시범사업 현황

사업명	사업량	보조(천원)
계		454,071
친환경농업 단지조성	78ha	72,970
친환경농자재이용 안전농산물 생산시범	15ha	15,000
친환경 인증비용 지원	20건	3,600
친환경미생물제 농자재 지원	1,800병	10,000
유기질비료 지원	3,873톤	309,838
토양개량제 공급	279톤	39,199
녹비작물 종자대 지원	24ha	3,464

## 나. 채소원에 분야

## 1) 원예 분야 생산현황

## 가) 노지채소

(단위 : ha, 톤)

품목	농가수	재배면적	생산량	품목	농가수	재배면적	생산량
계	495	179	3,179	과채류	48	18	694
근채류	25	3	169	조미채류	240	134	1,271
엽채류	182	24	1,045	기타1	-	-	-

※ 엽채류 - 배추, 시금 치, 상추, 미나리, 쑥갓, 고랭치배추

근채류 - 무

과채류 - 오이, 호박, 토마토, 수박, 딸기, 가지, 멜론

조미채류 - 고추, 대파, 쪽파

양채류 - 결구상추, 파프리카, 피망, 적채, 케일, 신선초

## 나) 시설채소

(단위 : ha, 톤)

품목	농가수	재배면적	생산량	품목	농가수	재배면적	생산량
계	42	5	267	과채류	16	2.5	178
엽채류	26	2.5	89	조미채류	-	-	-
근채류	-	-	-	양채류	-	-	-

※ 엽채류 - 배추, 시금치, 상추, 미나리, 쑥갓, 고랭지배추 근채류 - 무

과채류 - 오이, 호박, 토마토, 수박, 딸기, 가지, 메론

조미채류 - 고추, 대파, 쪽파

양채류 - 결구상추, 파프리카, 피망, 적채, 케일, 신선초

## 다. 축산 분야

### 1) 가축사육현황

(단위 : 호, 두 · 수 · 마리/군)

계		한 우		돼 지		닭		기 타	
호수	두수	호수	두수	호수	두수	호수	두수	호수	두수
2,551	18,455	33	451	2	928	10	496	2,506	16,580

※ 축산업등록현황 : 11농가(소 7, 돼지 2, 닭 1, 부화장 1)

### 2) 가축방역

도시지역 가축사육 제한지역 확대 및 축산물의 가격불안정에 따라 가축사육 규모는 축소되고 있으나 양축농가의 경제적 피해를 최소화하고 인수공통전염병 근절 등 시민보건 위생수준 향상을 위하여 예방주사 및 기생충 구제 소 부루세라병 일제검사, 가축질병예찰을 실시하여 주요 가축전염병 발생 최소화에 노력하였다.

### 3) 축산물유통업 현황

(단위 : 개소)

계	도축업	축산가공업		축산물 보관업	축산물 운반업	축산물판매업			
		식 육 가공업	식육포장 처 리 업			식 육 판매업	우유류 판매업	축산물유통 전문판매업	식용란수집 판 매 업
536	2	4	21	5	6	423	62	1	12

### 4) 기타 축산관련업 현황

(단위 : 개소)

계	동물병원	동물약국	동물용의약품 도 매 상	동 물 판매업	사 료 제 조 업	
					배합사료	단미사료
29	11	1	3	11	1	2

## 4. 농촌지원

### 가. 농업인 교육

목포시 도시근교 농업을 이끌어 갈 친환경농업 지도자 양성교육을 중심으로 농업인의 작목별 맞춤형교육과 영농종사자들의 수준별 수학능력에 알맞은 다양한 교육프로그램을 운영하면서, 교육 수요자가 원하는 단계별 진행으로 친환경농업의식 함양, 안전한 농산물생산에 도움을 주는데 목적이 있다.

#### 1) 2011년 운영 현황

(단위 : 회, 명)

교 육 명	교육횟수	교육인원	비 고
계	11	525	
새해 농업인 실용교육	4	365	식량작물 및 농촌생활자원
친환경농업기술교육	8	160	친환경 농업실천 의식교육 친환경 농자재 선택 및 사용요령

#### 2) 고부간 정 나누기 행사

농업인구의 고령화 부녀화에 따른 생산성 저하와 노동의 질적 하락에 따른 농촌사회의 공동화현상 예방에 기여하고 시어머니와 며느리의 관계를 보다 발전적으로 지향하여 살기 좋은 농촌가정화합을 위해 추진하였다.

### 나. 농업인학습단체 현황

(단위 : 회, 명)

구 분	계	농촌지도사회	생활개선회	농업경영인회	4-H회
조직수	3	1	1	1	0
회원수	754	352	365	37	0

### 다. 농기계 보유현황

계	트랙터	경운기	콤바인	관리기	이앙기	난방기	건조기	기타
273	68	258	28	227	86	19	21	135



## 제5절

## 환경 청소행정



## 1. 환경여건

1970년대 이후 급속한 산업발달과 도시화로 인구의 급증, 교통량 증가, 폐기물의 다량배출, 연료의 과용으로 산성비와 지구의 온난화, 사막화, 오존층의 파괴, 심각한 환경오염으로 인간의 생존권 자체마저 위협받고 있다.

우리나라는 공업화 정책으로 경제적으로는 괄목할만한 성장을 거두었으나 환경문제에 대해서는 인식부족으로 소극적인 대책에만 머물러 왔다. 이러한 환경에 대한 무관심이 각종 환경오염을 유발시킴으로써 우리생활을 직접 위협하는 사회 문제로 이슈화되고 있다. 따라서 이러한 환경오염으로부터 우리의 생활터전을 보전하기 위해서는 각자의 역할 분담을 통하여 산과 바다와 도시가 조화를 이루고 수려한 자연경관 그리고 살기 좋은 깨끗한 도시를 보존하기 위한 노력이 절실히 요구되고 있다.

## 2. 환경보전대책

### 가. 대기환경보전

#### 1) 대기오염 현황

대기오염물질이란 매연, 먼지, 가스 및 악취 등으로 사람의 건강과 재산에 해를 미치거나 동·식물의 생육환경 등 자연환경에 악영향을 미치는 물질을 말하며 황산화물, 질소산화물, 일산화탄소, 탄화수소, 먼지, 등이 해당된다.

자동차 및 배출사업장 등에서 배출되는 대기오염물질이 대기질의 주 오염 원으로 작용하고 있으며, 각종 오염물질은 인간 호흡기장애를 일으키고 지역적으로 산성비, 지구온난화 및 오존층 파괴 등 여러 가지 환경 문제를 야기한다.

현재 우리시는 공장형태의 대규모 오염원이 거의 없어 측정항목별로 환경 기준을 만족하고 있다.

가) 대기오염원 배출시설 현황(2011)

(단위 : 개소수)

구 분 계	목욕업	식료품 제조업	열공급 시 설	목 가 재 공	숙박업	공업사	기 타
75	13	1	1	1	1	44	15

나) 대기오염도 측정 현황

구 분	아황산가스 (SO <sub>2</sub> )	미세먼지 (PM <sub>10</sub> )	오존(O <sub>3</sub> )	이산화질소 (NO <sub>2</sub> )	일산화탄소 (CO)	강우산도 (pH)
환경 기준치	0.03ppm 이하/년	80 $\mu$ g이하/ m <sup>3</sup> /년	0.06ppm 이하/8시간	0.05ppm 이하/년	9ppm이하/ 8시간	pH5.6미만을 산성비라함
1999	0.007	39	0.031	0.013	0.8	5.1
2000	0.005	37	0.027	0.014	0.5	5.7
2001	0.006	31	0.018	0.014	0.3	4.2
2002	0.005	50	0.027	0.021	0.4	5.5
2003	0.004	64	0.033	0.012	0.4	5.8
2004	0.005	65	0.035	0.017	0.6	5.0
2005	0.004	51	0.031	0.011	0.6	4.6
2006	0.004	49	0.033	0.010	0.7	5.2
2007	0.006	46	0.032	0.010	0.5	5.7
2008	0.003	54	0.034	0.010	0.5	5.8
2009	0.005	64	0.030	0.015	0.5	6.0
2010	0.005	39	0.023	0.016	0.5	6.1
2011	0.005	35	0.022	0.026	0.6	—

## 2) 온실가스(일산화탄소) 저감 대책

에너지 다소비 국가인 우리나라는 『교토의정서 비준국』으로 앞으로 다가올 온실가스 의무감축을 위해 종합적이고 체계적인 대응이 절실히 요구되어지고 있으며, 기후변화에 대한 정부 간 패널(Intergovernmental Panel on Climate Change, IPCC) 4차 평가 보고서(2007)에 의하면 건물, 가정과 상업부문의 온실가스 감축 잠재량이 가장 큰 것으로 분석되었다.

이에 우리시에서는 경유를 사용하는 청소차 및 시내버스 172대를 천연가스 자동차로 교체하였으며, 저탄소형 생활문화 정착을 위해 2009년시범사업으로 시작했던 탄소포인트제는 2011년 탄소포인트제 가입가구 4,262가구중 인센티브 지급 1,436가구, 35,800천원을 지급하였으며, 이는 전기 401천kW를 절감하였으며 이는 이산화탄소(CO<sub>2</sub>) 약 170톤을 감축한 양으로 2012년에도 지속적으로 운영 시행할 계획이다.

또한, 그린스타트 네트워크를 통한 그린리더 육성을 통해 생활 속 온실가스 저감활동 실천 및 시민인식제고를 위해 실천사업을 전개하고 2011년에 온실가스 발생량 인벤토리 구축 및 기후변화대책을 수립하여 추진해 나아가게 된다.

## 3) 자동차 배출가스 저감 대책

### 가) 운행차 배출허용기준 강화

자동차에서 배출되는 오염물질은 연료성상에 따라 약간씩 다르나, 휘발유나 가스연료를 사용할 경우에는 일산화탄소(CO), 탄화수소(HC), 질소산화물(NO<sub>x</sub>) 및 미량의 황산화물(SO<sub>x</sub>) 등이 주로 배출되고, 경유를 사용할 경우에는 이외에도 매연이 더 배출된다.

운행자동차 배출허용기준은 사용연료 및 차종에 따라 규제항목 및 규제기준을 구분하여 설정하고, 휘발유 또는 가스사용자동차의 경우에는 일산화탄소 및 탄화수소를, 경유사용자동차의 경우에는 매연을 규제하고 있다.

특히 대형경유자동차의 매연배출허용기준을 2001. 1. 1. 이후 제작된 자동차에 대해서는 25%(중전 30%) 이하이고, 2002. 7. 1. 이후 제작된 자동차에 대해서는 20% 이하로 강화하였다.

한편, 운행차 배출허용기준을 초과한 경우에는 당해 차량에 대한 개선명령과 함께 소유자에게 차량의 차종 및 제작일자에 따라 50만원 이하의 과태료를 부과하고 있으며, 초과정도가 심한 차량에 대해서는 3~7일간의 사용

정지명령을 병과하고 있다.

또한 배출가스보증기간 또는 사후관리 기간 내에 해당되는 차량에 대하여는 운전자 등이 배출가스 관련부품을 임의 조작하지 않는 경우 등 일반적 관리요령에 의거 운용하였음에도 배출허용기준을 초과하였을 경우에는 기준 초과 원인소명을 할 수 있도록 하고 있다.

#### 나) 자동차 매연여과장치 부착 확대 및 천연가스 버스의 보급

범정부 차원에서 추진하고 있는 천연가스 자동차는 버스163대, 청소차 9대 등 총 151대를 보급하여 대기 질을 획기적으로 개선하고 있다.

#### 다) 자동차 배출가스 무료점검 실시

우리시에서는 운행차 확인검사 대행업체 11개소에 자동차배출가스 상시 무료점검 코너를 설치 매월 1일부터 10일까지 연중 운영하여 많은 시민이 이용할 수 있도록 하였으며, 2011년도에는 총 111대에 대하여 무료점검을 실시하였다.

### ※ 자동차배출가스 상시 무료점검 코너 운영 현황

업 체 명	소 재 지	전화번호
서전1급자동차정비공업사	상 동 238-3	283-4445
광일자동차서비스	연산동 662-1	278-3838
(유)하당인더스트리얼	옥암동 1381-4,-5,-7	283-0777
에덴자동차정비공업사	옥암동 788-11	283-6101
(주)동양자동차정비	옥암동 914-7	283-0096
(유)삽진공업사	연산동 618-37	278-7103
완성자동차공업사	석현동 1168	284-4711
신현대자동차공업사	산정동 1424 - 55	243-0856



업 체 명	소 재 지	전화번호
(유)영흥자동차서비스	산정동 1422 - 1	243-2600
대성종합정비	연산동 747	274-8282
교통안전공단목포자동차검사소	상동 71-22	283-6101

#### 4) 비산먼지 발생사업장 관리

##### 가) 비산먼지 발생사업장 지도 · 점검

비산먼지라 함은 대기오염물질 배출시설이 아닌 시설 또는 장소에서 분체상 물질의 싯기, 내리기, 이송, 수송 또는 야적 공정 등 일정한 배출구를 거치지 않고 대기 중으로 배출되는 먼지를 말한다.

##### ※ 비산먼지 발생사업장 현황(2011)

(단위 : 개소 수)

계	건 설 업	조 선 소	레 미 콘 벽돌공장	골 판 재 매 업	비료·사료 제 조 업	기 타
89	49	24	4	1	2	9

##### ※ 비산먼지 발생사업장 지도 · 점검 실적(2011)

(단위 : 개소 수)

점검대상 업 소 수	점 검 업소수	위 반 업소수	조 치 내 용				비 고 (병과고발)
			계	개선명령	경고	기 타	
89	180	7	7	2	4	1	-

## 나) 비산먼지 발생사업장 관리대책

비산먼지 발생을 최소화하기 위하여 각종 건설공사장, 택지개발사업 등 허가 시 방지시설, 자동세륜시설 등 비산먼지 억제시설을 설치하거나 필요한 조치 후 착공하도록 지도하고, 관련기관, 단체, 업체 등에 홍보하여 비산먼지로 인한 피해 발생 시 신고하도록 하는 등 감시를 강화해 나갈 방침이다.

한편, 비산먼지 발생사업장에 대한 상시 감시체제를 유지하여 지도·단속(연1회 이상)을 실시하고 계절적 영향으로 민원발생이 우려되는 봄철에 시·군 교류단속 및 오염도 검사를 실시하여 세계보건기구(WHO)에서 정한 먼지 권고기준치( $60\sim90\mu\text{g}/\text{m}^3$ ) 이하를 꾸준히 유지하도록 할 계획이다.

## 5) 악취배출업소 관리

### 가) 악취배출업소 지도·점검

악취란 황화수소, 메르캅탄류, 아민류, 기타 자극성 있는 기체상 물질이 사람의 후각을 자극하여 불쾌감과 혐오감을 주는 냄새로 정의할 수 있으며, 배출허용 기준의 측정은 복합악취를 측정하는 것을 원칙으로 하며 측정방법으로는 공기희석 관능법을 적용하고 있다.

악취배출사업장에 대하여 악취발생 우려가 있는 봄철 및 하절기에 실시하고 생활악취 민원 유발사업장에 대해서는 중점 관리사업장으로 지정하여 특별관리 하고 있다.

### ※ 악취배출사업장 현황(2011)

(단위 : 개소수)

계	환경기초시설	식료품제조업	축산가공업	농수산물도매업
12	4	3	2	3

## 나) 악취배출업소 관리대책

악취는 대기오염문제 중에서도 가장 까다롭고 해결하기 어려운 문제를 가지고 있으며, 그 종류가 많고 복합적인 작용과 후각의 개인적인 차이 등으로 인하여 감각량과 피해도를 표시하기가 곤란하며 지리적 기상조건 및 시간에 따라 변동이 심한 특성이 있다.

평소 악취를 다량 발생시켜 주민생활에 피해를 주고 있는 사업장과 주거 · 상업지역에 인접하여 민원을 유발할 가능성이 있는 사업장을 중점관리사업장으로 지정하여 지도 · 단속의 강화와 아울러 사업자 스스로 점검하도록 유도하는 등 특별관리 할 계획이다.

## 6) 대기오염물질 배출사업장 관리

## 가) 대기오염물질 배출사업장 지도 · 점검 및 관리대책

우리시에서 관리하는 대기오염물질 배출사업장은 오염물질 배출규모 4~5종에 해당하는 75개 사업장이다.

## ※ 대기오염물질 배출사업장 현황(2011)

(단위 : 개소 수)

계	1종	2종	3종	4종	5종
75	-	-	-	38	37

대기오염물질 배출사업장에 대한 직접 규제수단으로 사업장 규모별 및 위반 횟수 등에 따라 우수 · 일반 · 중점 3등급으로 구분하여 차등 관리하고 필요시 검찰 등 유관기관과 합동점검을 병행 실시하고 있으며, 매년 정기점검을 1회 이상 실시하여 방지시설의 처리효율을 정밀진단하고 노후 시설에 대해서는 교체하도록 하여 쾌적한 도시환경 조성에 주력할 방침이다.

## ※ 대기오염물질 배출사업장 지도·점검 실적(2011)

대 상 업 소 수	점 검 업 소 수	위 반 업 소 수	조 치 내 용(개소수)								
			계	경고	개선 명령	조업 정지	사용 금지	허가 취소	폐쇄 명령	병과 고발	기타
26	44	2	2	2	-	-	-	-	-	-	-

## 7) 대기오염 측정망 운영

생활의 질 향상으로 대기오염에 대한 인식이 커짐에 따라 대기질에 직접 영향을 미치는 자동차 및 대기오염 배출원의 증가에 대한 적절한 대책을 강구하기 위하여 대기오염자동측정망 설치·운영하고 있으며, 측정된 모든 자료는 자동감시체계(TMS)를 통해 영산강유역환경청 및 환경부에 전송되고 있다.

## ※ 대기오염 자동측정망 설치·운영 현황

설치위치	측정항목	운영주체	설치년도
용당1동주민센터 옥상	미세먼지(PM10, 아황산가스 등 8개 항목)	목포시(환경과)	'06. 10.

## 나. 수질환경보전

## 1) 수질오염 현황

수질오염은 물의 자연정화능력을 초과하는 오염물질이 천연의 자연수역에 인위적으로 배출되어 이용목적에 적합하지 않게 된 상태를 말하며, 오염원은 생활하수, 공장폐수가축분뇨로 구분할 수 있으며 그 중 생활하수가 80%를 차지하고 있다. 분뇨의 배출량은 1인당 1일 평균 약 1.2ℓ 정도로 분뇨처리시설에서 최종적으로 처리하고 있으며, 가축분뇨는 오염 부하량이 폐수발생량에 비해 크기 때문에 미처리 방류 시 상수도 및 농업용수를 오염시킬 뿐 아니라, 악취 및 해충피해로 쾌적한 생활환경을 해칠 수 있다.

폐수배출업소로 관리하고 있는 시설로는 세차장, 주유소, 운수업 등 대부분 소규모 사업장으로 폐수발생량이 많지 않으며 인체에 치명적인 영향을 주는 중금속을 함유하는 악성폐수는 아직까지 발생하지 않고 있다.

### ※ 폐수 배출시설 현황(2011)

(단위 : 개소 수)

구 분 계	세차장	주유소	운수업	식료품 제조업	병 원	기타
180	63	40	10	1	11	55

### ※ 가축분뇨 배출시설 현황(2011)

(단위 : 개소 수)

구 분 계	허가대상	신고대상	미 신고대상	기 타
8	-	8	-	-

## 2) 수질오염물질 배출사업장 관리

### 가) 수질오염물질 배출사업장 지도 · 점검

우리시의 수질오염물질 배출사업장은 총 180개 사업장으로 모든 사업장이 4~5종에 해당하는 소규모 사업장이다.

### ※ 수질오염물질 배출사업장 현황(2011)

(단위 : 개소 수)

계	1종	2종	3종	4종	5종
180	-	-	-	7	173

수질오염물질 배출사업장은 사업장 규모 및 위반횟수별로 등급을 부여하여 차등 관리하고 있으며, 오염물질 다량배출사업장, 특정유해물질 배출사업장, 오염 우려지역 소재 사업장, 민원유발 및 상습적 위반 등 문제업소에 대하여 집중 단속을 실시하고 있다.

### ※ 수질오염물질 배출사업장 지도·점검 실적(2011)

대 상 업소수	점 검 업소수	위 반 업소수	조 치 내 용								
			계	경고	개선 명령	조업 정지	사용 금지	허가 취소	폐쇄 명령	병행 고발	기타
80	108	7	7	2	5	-	-	-	-	-	-

#### 나) 수질오염물질 배출사업장 관리대책

수질오염물질 배출사업장에 대하여 정기점검을 1회 이상 실시하고, 폐수처리 기술능력이 부족한 소규모 영세업소는 기술 지도를 병행하여 적정 처리를 유도할 방침이다. 아울러 장마철, 갈수기, 연휴 등 취약시기에 특별단속을 실시하고 배출시설 관리인에 대하여 연 1회 이상 현장실무교육을 실시하여 환경보전의식과 기술능력을 고취시킬 계획이다.

### 3) 수질오염사고 예방대책 추진

환경오염사고 대책반을 편성하여 오염사고 징후 발견 시부터 사고수습에 이르기까지 단계적으로 대처할 수 있는 대비태세를 구축하여 운영하고 있다. 또한 신속한 상황전파와 유관기관이 협조체계를 구축할 수 있도록 비상연락망 및 보고체계를 점검하고, 갈수록 대형화되고 있는 사고에 대비하여 충분한 양의 방제장비를 지속적으로 확보하고 있다.

수질오염 사고 등 환경오염 신고전화(128)를 운영하여 주간·야간 신고에 따른 방제체계를 갖추고 있다.

## ※ 방제장비 확보 현황

오일 펜스(m)	유흡착포(박스)	유처리제(ℓ )	순찰차량(대)
100	5	440	1

### 4) 오수처리시설 · 정화조 및 분뇨관리

분뇨는 수세식 화장실에서 발생하는 것은 오수처리시설 및 단독정화조를 설치하여 1차 처리하고 그 찌꺼기(오니)를 수거하여 분뇨처리장에서 종말처리 하는 형태와 재래식 화장실에서 직접 수거하여 분뇨처리장으로 이송 처리하는 형태로 크게 두 가지로 나눌 수 있으며, 오 · 우수 분류식 차집관로가 매설된 하수처리 구역 내에서는 정화조 설치가 면제되어 오수 차집관로로 방류하여 하수종말처리장에서 최종 처리하고 있다. 우리시 분뇨발생량은 1인당 1일 1ℓ로서 총 200.6톤에 달한다.

이에 따른 생활오수와 분뇨의 효율적 처리와 각 가정에서의 오수 발생량 저감에 최대한 노력을 해야 할 것이다.

## ※ 오수 · 분뇨 대행업체 및 수거지역

가구	인구 (명)	면적 (km <sup>2</sup> )	대 행 업 체				수거지역	대행기간
			업체명	전화	인력	장비		
91,007	244,234	50.02	태진미화사	272-3222	3명	2대(4.5톤)	시내전지역 (유달동 섬지역 제외)	2011. 9. 1~ 2014. 8. 31 (3년간)
			목포환경 미화사	278-3221	6명	2대 (12.5톤)		
			유달미화사	080-777- 6006	4명	2대(9톤)		
			(유)목포미화사	273-3221	5명	3대(15톤)		
			(주)청해미화사	273-2885	6명	3대(12.5톤)		

## 나) 정화조 청소

하수도법에 의거 연 1회 이상 정화조 청소를 실시하도록 의무화되어 있음에 따라 매월 정화조 청소실시 안내문 및 미실시자에 대한 촉구서를 발송하고 있으며, 촉구서 발송 후에도 정화조 청소를 미실시한 자에 대해서는 정화조 용량별로 100만 원이하의 과태료를 부과하고 있다.

## ※ 오수·분뇨 청소요금 및 실적

구 분	청소요금(원)				연간수거량 (톤)
	기준용량	계	수거(청소) 요금	처리비	
오수분뇨 (정화조청소등)	1L당	15	14	1	49,290

## ※ 오수처리시설 설치 및 지도·점검 실적(2011)

(단위 : 개소 수)

오수처리시설등 설치 현황			지도·점검실적		
계	오수처리시설	단독정화조	오수처리시설	단독정화조	과태료부과
15,911	374	15,270	117	150	1건(800천)

## 5) 공중화장실 관리

공중화장실을 체계적이고 위생적으로 관리하여 시민과 관광객의 위생편의와 복지증진에 기여하고 선진 화장실 문화 정착에 기여하고자 2009년 5월 공중화장실 중장기수급 및 관리계획을 수립하여 문화, 복지, 환경 등 시 이미지를 고려한 아름다운 공중화장실 조성을 위한 토대를 마련하였다.

2011년 주요사업으로는 옥암수변공원·입암산 공중화장실을 신축하였으며, 연안여객선터미널 1층 화장실을 리모델링하여 개방, 장애인화장실 표식 정비(49개소), 상동어린이공원 공중화장실 장애인 편의시설 설치, 국도시점 놀이터 공중화장실외 4개소 개보수, 영해동 물양장 공중화장실 재설치 등 공중화장실 시설개보수를 통하여 시민의 불편이 없도록 하였으며, F1대회 및 해양문화축제 등 행사기간 청결한 공중화장실 관리로 관광객 맞이에 만전을 기하였다. 특히 옥암수변공원 공중화장실은 전라남도 주관 아름다운남도화장실 공모에서 2위를 입상하였다.



## ※ 공중화장실 관리 현황

계	민간위탁	자체관리	비 고
67개소	47개소	20개소	

## 다. 토양환경보전 및 유해화학물질 관리

### 1) 토양오염 현황

토양오염은 사업시설, 생산 활동 등으로부터 배출되는 각종 중금속, 유 · 무기 화학물 등이 토양에 침투되어 토양생태계의 균형파괴와 오염물질의 축적을 가속화하는 요인으로 작용하게 된다.

오염물질 중에서도 대기나 수질 오염물질의 경우에는 자연현상에 의하여 확산 · 희석되거나, 자체적으로 정화 · 제거되는 경우도 기대할 수 있으나 토양오염은 인위적인 복원을 하기 전에는 자연적인 정화나 치유를 기대하기 어렵고 국소적 오염상태가 계속 유지되어 환경에 악영향을 미치게 되므로 토양오염의 사후대책 보다는 예방차원에서의 토양보전 대책 추진이 더욱 절실하다.

토양오염 측정망(지역망) 5개소에 대한 토양오염도 측정결과 우리시는 모든 항목이 토양오염우려기준보다 낮은 수치를 보이거나 자동차의 급증에 따라 주요 간선도로를 중심으로 주유소 등 토양오염 유발시설이 증가하여 토양오염이 갈수록 악화되리라 예상된다.

## ※ 토양오염 유발시설 현황(2011)

(단위 : 개소 수)

계	주유소	사업시설			기 타 (난방시설)
		소 계	석유류	유독물	
75	53	20	20	-	2

## ※ 토양오염도 측정자료

(단위 : mg/kg)

구 분	pH	Cd	Cu	As	Hg	Pb	Cr+6	CN	유류
토양오염우려 기준(나지역)	-	4	150	25	4	200	5	2	500
5개 측정망 평균치	4.86	0.016	1.398	0.14	0.007	2.797	ND	0.002	ND

## 2) 토양오염 보전대책

토양오염이 우려되는 토양오염 유발시설과 사용종료 폐기물 매립지, 석유류 비축시설 등 토양오염 가능성이 큰 지역에 대하여 토양오염도 검사를 강화하고, 기준초과 시설에 대해서는 오염된 토양을 복토, 객토, 시설개선으로 복원하도록 행정처분하고 있으며,

토양오염 측정망이 설치된 5개소에 대하여 연 1회 이상(3~10월중) 측정하여 토양오염 현황을 종합적으로 파악 사전예방 대책을 강구하고 있다.

매년 동일지점의 토양오염을 측정하는 토양측정망 체계를 2002. 1. 1.부터는 오염가능성이 큰 지역을 매년 선정하여 오염도를 조사하는 토양오염실태조사 체계로 개편하여 오염우려지역을 조기 복원 할 수 있도록 하고 있다.

## 3) 유해화학물질 관리

산업의 발전과 더불어 유해화학물질의 사용량이 점차 증가되고 있음에 따라 유독물로 인한 사고발생 가능성은 점점 커지고 있는 실정으로 우리시는 유독물 사고발생시 인명피해 및 환경오염의 최소화를 위하여 관계기관과의 신속한 대응체계를 구축하고 있다.

우리시의 유독물 등록영업자는 판매업 7개소와 사업장1개소가 있으며, 유독물 취급 사업장의 안전관리를 위하여 매년 유독물 안전관리 추진계획을 수립·시행하고 있다. 등록사항의 적정여부, 저장시설 및 장비의 적정확보 여부와 관리 실태에 대하여 지도·점검을 하고 있다.

## 라. 생활소음 · 진동관리

### 1) 생활소음 · 진동 현황

생활소음의 소음원은 확성기, 건설공사, 소규모공장, 유흥업소, 통행인 등 매우 다양하며, 인구가 밀집되어 있고 주거지역과 상업지역 등이 혼재되어 있는 곳에서는 생활소음으로 인한 민원이 자주 발생되고 있으며 2011년에는 52건의 생활소음 민원이 처리되었다.

우리시의 정온 시설은 232개소로서 학교, 병원, 도서관, 공동주택 등이 정온시설에 포함된다. 또한 2001년부터 환경소음측정망을 운영, 4개 지역(녹지, 주거, 상업지역, 공업지역) 20개 지점을 대상으로 매 분기별 측정하여 관리하고 있다.

### 가) 생활소음 규제기준

[단위:dB(A)]

대상지역	시간대별		아침 (05:00~07:00 , 18:00~22:00)	저녁 (07:00~18:00)	심 야 (2200~05:00)
	소음원				
주거지역, 녹지지역, 관리지역 중 취락지구 및 관광·휴양개발진흥 지구, 자연환경보전지역, 그 밖의 지역에 있는 학교·병원·공공도서관	확성기	옥외설치	60이하	65이하	60이하
		옥내에서 옥외로 소음이 나오는 경우	50이하	55이하	45이하
	사업장	공 장	50이하	55이하	45이하
		동일건물	45이하	50이하	40이하
		기 타	50이하	55이하	45이하
		공 사 장	60이하	65이하	50이하
그 밖의 지역	확성기	옥외설치	65이하	70이하	60이하
		옥내에서 옥외로 방사되는 경우	60이하	65이하	55이하
	사업장	공 장	60이하	65이하	55이하
		동일건물	50이하	55이하	45이하
		기 타	60이하	65이하	55이하
		공 사 장	65이하	70이하	50이하

## 나) 정온 시설 현황(2011)

(단위 : 개소 수)

계	종합병원	도 서 관	학 교	공동주택
232	5	2	62	162

## 다) 생활소음 처리 현황(2011)

(단위 : 건)

신고건수	처 리 내 용			
	계	조치사항	현지시정	기 타
52	52	개선명령 3	47	-

## 2) 생활소음 · 진동 관리대책

생활소음 · 진동으로 인한 피해로 민원이 발생한 지역이나 우려지역, 각종 건설공사 주변지역에 대하여 소음 · 진동 실태조사를 반기별로 실시하여 생활소음 · 진동 저감대책을 강구하고 있다.

조사방법은 소음측정기를 이용하여 소음측정 자료평가표에 의거 소음 환경기준 초과 여부를 측정하고 있으며, 환경기준을 초과한 소음배출원에 대하여는 방음조치 및 공사시간을 조정하는 등 소음피해가 최소화되도록 조치하고, 필요시 방음벽을 설치하도록 지도하고 있다.

## 마. 기후변화대응

## 1) 추진배경

에너지 다소비 국가인 우리나라는 『교토의정서 비준국』으로 앞으로 다가 올 온실가스 의무감축을 위해 종합적이고 체계적인 대응이 절실히 요구되어 지고 있으며, 기후변화에 대한 정부 간 패널(Intergovernmental Panel on Climate Change, IPCC) 4차 평가 보고서(2007)에 의하면 건물, 가정과 상업부문의 온실가스 감축 잠재량이 가장 큰 것으로 분석되었다.

## 2) 탄소포인트제도 운영

지구온난화 등 이상기후로 온실효과를 유발하는 온실가스(CO<sub>2</sub>)를 감축하기 위해 시민들에게 에너지절감을 유도하고 온실가스 감축을 실천하기 위한 탄소포인트제 시행하여 에너지 사용량 절감에 따른 인센티브 지급한다.

## 3) 지역단위배출권거래제 시범사업

지구온난화 문제에 대한 공공기관의 적응능력배양과 온실가스감축노력을 강화하기위해 환경부 주관의 시범사업으로 기관별로 기준배출량('07~'08평균)대비 온실가스 감축목표를 설정하고 이를 달성하기위하여 배출량 초과분과 감축 분을 거래하는 사업을 시 본청을 대상으로 참여하고 있으며, 순차적으로 참여기관을 확대한다.

## 4) 그린리더육성교육

그린스타트 네트워크를 중심으로 한 '온실가스 줄이기 범국민실천 그린스타트 운동'의 확산 및 실천문화 정착을 선도하기 위한 그린리더를 육성 교육한다. 생활 속에서 온실가스 줄이기를 모범적으로 실천하고 그린스타트 홍보대사 역할을 수행할 선도자과정과 그린스타트 운동을 시민에게 교육전파하고 생활 속 온실가스 저감 아이디어를 체계화할 지도자 과정으로 구분하여 육성 한다.

# 3. 폐기물 관리 및 청소행정

## 가. 폐기물관리

### 1) 폐기물 개요

폐기물이라 함은 쓰레기, 연소재, 오니, 폐유, 폐산, 폐알칼리, 동물의 사체 등으로서 사람의 생활이나 사업 활동에 불필요한 물질을 말하며 생활폐기물과 사업장폐기물로 나누어진다.

생활폐기물은 사업장폐기물 이외의 폐기물을 말하며, 사업장폐기물은 1일

평균 300kg이상 배출하거나, 건설공사 및 일련의 공사·작업등에 의하여 5톤 이상 배출하는 사업장이나, 공장의 배출시설에서 1일 평균 100kg이상 배출되는 폐기물 그리고 지정폐기물을 말한다.

## 2) 폐기물 관리체계

생활폐기물은 우리시에서 기본적으로 처리하고 있으며, 음식물쓰레기와 재활용쓰레기 및 일반쓰레기로 분리 배출하여야 하고, 재활용쓰레기와 일반 생활쓰레기는 시에서 수거하고 음식물쓰레기는 민간업체에서 수거함으로써 음식물쓰레기와 음식물쓰레기가 아닌 것은 철저히 분리 배출하여야 한다. 사업장폐기물은 원칙적으로 배출자가 스스로 처리할 책임을 지며, 폐기물의 종류에 따라 처리방법, 즉 수집·운반·보관 및 처리기준에 적합하게 처리하여야 한다.

## 3) 폐기물의 발생 및 처리

### 가) 생활폐기물

'95. 1. 1부터 쓰레기종량제를 실시하게 된 후 쓰레기 배출량이 감소된 반면 재활용품 수집량은 증가하게 되었다. 2011년도 현재 시민 1인당 1일 생활폐기물 발생량은 0.59kg(총발생량 218톤/일)으로 94년 대비(1.41kg) 58.2% 줄어들었다. 이는 '95. 1. 1부터 실시된 쓰레기종량제에 전 시민들이 적극 참여한 결과라고 평가할 수 있다.

가정에서 배출하는 폐기물중 재활용품 및 대형폐기물을 제외한 폐기물을 일반주택지역에서는 종량제 규격봉투에 담아 지정된 장소에 내어놓으면 환경미화원이 수거한 후 위생매립장으로 운반한다. 공동주택지역은 옥외에 설치된 쓰레기용 암물박스에 종량제 규격봉투를 사용하여 수시로 배출토록 하고 있으며, 수거는 매일하는 것을 원칙으로 하고 있으나 지역 실정에 따라 격일제 또는 주 1~2회 순회 수거하는 곳도 있다.

## 나) 대형폐기물

대형폐기물이란 냉장고, TV, 세탁기 등 가전제품과 장롱, 소파, 책상 등 가구류 등으로 종량제 규격봉투에 담기 어려운 폐기물을 조례로 규정하여 별도의 수수료를 받고 처리하고 있다.

대형폐기물을 배출하고자 할 때에는 동사무소에 직접 신고한 후 품목에 따라 2,000~15,000원의 수수료를 부담하고 스티커를 발부반아 부착하여 해당 장소에 내어 놓으면 그 다음날 수거하게 된다. 인터넷 신청도 가능하다.

### ※ 재활용가능폐기물의 품목 및 배출요령

종 류	품 목	배 출 요 령
1. 종이류	• 신문지	- 물기에 젖지 않도록 하고 반듯하게 펴서 차곡차곡 쌓은 후 묶어서 배출
	• 책자, 노트, 종이쇼핑 팩, 달력, 포장지	- 비닐 코팅된 표지, 공책의 스프링 등은 제거
	• 종이컵	- 내용물을 비우고 물로 한번 행군 후 압착하여 봉투에 넣거나 한데 묶음
	• 상자류(과자 포장상자, 기타 골판지상자등)	- 비닐코팅 부분, 상자에 붙어있는 테이프 철평 등을 제거한 후 압착하여 운반이 용이하도록 배출 - 비닐 코팅된 종이류, 테이프, 기타 이물이 섞인 경우 재활용불가
2. 캔 류	• 철캔, 알루미늄캔 (음 · 식용류)	- 내용물을 비우고, 이물질이 섞이지 않은 상태로 가능한 압착 - 겉 또는 속의 플라스틱 뚜껑 등 제거 - 페인트, 오일, 담배꽂초 등 이물질이 묻어있는 것은 재활용불가
	• 기타캔 (부탄가스, 살충제용기)	- 구멍을 뚫어 내용물을 비운 후 배출
3. 병 류	• 맥주, 소주, 음료수, 드링크병류 ※빈용기(공병)보증금제도활용	- 병뚜껑을 제거한 후 내용물을 비우고 물로 행구어 배출 - 담배꽂초 등 이물질을 넣지 말 것 - 식기류, 도지기류, 깨진 유리 재활용불가

종 류	품 목	배 출 요 령
4. 고철류	<ul style="list-style-type: none"> <li>고철 (공기구, 철사, 못, 철판등)</li> <li>비철금속 (양은, 스텐류, 전선, 알루미늄샷시류)</li> </ul>	<ul style="list-style-type: none"> <li>이물질이 섞이지 않도록 한후 봉투에 넣거나 끈으로 묶어서 배출</li> <li>고무, 플라스틱이 합성되어 있는 경우 재활용불가</li> </ul>
5. 플라스틱 류	<ul style="list-style-type: none"> <li>페트병, 세제용기, 우유병, 음료수병, 스티로폼 식품 포장용기 등</li> <li>스티로폼 완충재 (가전완충재, 농수산물상자)</li> </ul>	<ul style="list-style-type: none"> <li>내용물을 깨끗이 비우고 다른 재질로 된 뚜껑이나 부착 상표 등을 제거한 후 가능한 압착하여 배출</li> <li>TV 냉장고 세탁기 에어컨디셔너 전자레인지 퍼스널 컴퓨터 제품의 스티로폼 완충재는 판매자등이 직접 회수</li> <li>수산양식용 폐부자, 음식물등 이물질이 많이 묻어 있거나 타물질로 코팅된 페스티로폼은 재활용불가</li> <li>완구, 전화기, 비디오테이프, 옷걸이, 전자제품등 재질 혼합 제품은 재활용불가</li> </ul>
5. 플라스틱류	<ul style="list-style-type: none"> <li>컵라면 용기, 플라스틱 (스티로폼)받침용기·접시류</li> </ul>	<ul style="list-style-type: none"> <li>컵라면용기는 내용물을 깨끗이 비우고 다른 재질로 된 덮개를 제거후 배출</li> </ul>
6. 의 류	<ul style="list-style-type: none"> <li>면·섬유류</li> <li>기타 의류</li> </ul>	<ul style="list-style-type: none"> <li>물기에 젖지 않도록 마대 등에 담거나 묶어서 배출</li> <li>손상된 의류 경우 재활용불가</li> </ul>
7. 영 농 폐기물류	<ul style="list-style-type: none"> <li>농약빈병</li> <li>농업용폐비닐</li> </ul>	<ul style="list-style-type: none"> <li>내용물을 완전히 사용한후 유리병, PET병별로 구분하여 뚜껑을 분리, 마대등에 따로 넣어 배출 (일반 유리병, PET와 반드시 구분배출)</li> <li>하우스용 비닐과 멀칭용 비닐을 구분하여 흙과 자갈, 잡초를 털어낸 후 운반이 쉽도록 묶어서 마을 공동집하장에 보관</li> </ul>
8. EPR 재 활 용 비닐봉투	<ul style="list-style-type: none"> <li>1회용비닐봉투 (세탁소비닐포함)</li> <li>포장용비닐 (기포가들어있는 제품보호용등)</li> </ul>	<ul style="list-style-type: none"> <li>과자·라면봉지·컵라면비닐, 기타 이물질이 묻어있는 경우 제외</li> <li>투명·불투명비닐 분리 배출</li> </ul>
9.기타류	<ul style="list-style-type: none"> <li>전선관, 파이프, 호우스, 장판류, 타이어, 폐건전지</li> <li>삼푸용기</li> </ul>	<ul style="list-style-type: none"> <li>이물질을 제거한후 봉투에 담거나 끈으로 묶어서 배출</li> <li>용기 내부의 금속제스프링 및 볼을 분리한 후 배출</li> <li>화장품병·플라스틱 용기, 부동액 재활용불가</li> </ul>
	<ul style="list-style-type: none"> <li>종이·우유팩</li> </ul>	<ul style="list-style-type: none"> <li>내용물을 비우고 가급적 물로 행군 후 반드시 일반폐지와 혼합되지 않게 배출</li> </ul>
	<ul style="list-style-type: none"> <li>폐형광등</li> </ul>	<ul style="list-style-type: none"> <li>폐형광등 분리배출 용기에 배출 (가까운 동주민센터나 공동주택 용기에 배출)</li> </ul>



## 라) 건설폐기물

2011년도 사업장폐기물 발생량 중 건설폐기물이 87%를 차지하고 있는 실정이다. 건설폐기물은 각종 공사장에서 배출되는 폐 콘크리트, 폐 목재류, 폐아스콘 등으로 건설경기에 따라 발생물량의 기복이 매우 심한 편이며 1일 평균 1,200톤 가량이 발생되었다.

우리시 관내에서 발생하는 건설폐기물은 건설폐기물 처리계획서를 작성 우리시에 제출하여 확인을 받은 후 폐기물처리업체에 위탁 처리하면 된다.

### ※ 폐기물처리업체(수집 · 운반업) 현황(2011)

업 체 명	소 재 지	전화번호	영업대상 폐기물
(주)목포청결사	석현동 667-41	283-2816	· 사업장생활계폐기물 · 배출시설계폐기물 · 건설폐기물
(유)서남환경	연산동 617-4	279-2237	· 음식물폐기물 · 사업장생활계폐기물 · 배출시설계폐기물 · 건설폐기물
(유)전남환경	산정동 1112-14	242-6700	· 사업장생활계폐기물 · 배출시설계폐기물 · 건설폐기물
(유)한국환경	동명동 406	245-0365	· 사업장생활계폐기물 · 배출시설계폐기물 · 건설폐기물
(주)호남환경개발	산정동 1404-7	282-9993	· 사업장생활계폐기물
호남축산영농조합법인	용해동 212-87	281-6609	· 음식물폐기물
대양종합환경개발(주)	대양동 866	272-3388	· 사업장생활계폐기물
음식물처리나라	산정동 1055-67	272-8100	· 음식물폐기물 · 배출시설계폐기물
(유)신영산업	용당동 1110-41	279-1922	· 배출시설계폐기물
바다환경(주)	산정동 1639-5	285-7223	· 사업장생활계폐기물
철민환경	상동 952-16	281-3000	· 사업장생활계폐기물 · 배출시설계폐기물 · 건설폐기물
(유)제일환경	상동 795	287-0472	· 사업장생활계폐기물

※ 폐기물처리업체(수집·운반업) 현황(2011)

업 체 명	소 재 지	전화번호	영업대상 폐기물
(유)성원환경개발	대양동 957-2	279-1801	· 사업장생활계폐기물 · 배출시설계폐기물
(유)국제실업	상동 961-11	980-6536	· 음식물폐기물
코리아건설(주)	상동 797	062)676-1434	· 사업장생활계폐기물
남경개별중기	옥암동 773-4	284-7112	· 건설폐기물
삼학중기	상동 790	284-3101	· 건설폐기물
정인건설중기	상동 781-4	285-6398	· 건설폐기물
삼호건설기계	상동 804-1	284-8972	· 건설폐기물
매일환경	산정동43-6	283-8256	· 음식물폐기물
코끼리환경	산정동 1050-155	278-96006	· 건설폐기물
푸른환경	상동 804-1	284-8972	· 사업장생활계폐기물
(유)태진환경	산정동 1080-196	273-3221	· 배출시설계폐기물

나. 청소행정

1) 일반현황

가) 쓰레기 1일 배출 및 수거량(2011)

청 소 구 역	행정동	세대수	인구수 (명)	폐기물발생 및 수거량(톤)			
				계	생 활 폐기물	사업장 폐기물	건 설 폐기물
40.4km <sup>2</sup>	22	98,324	243,687	1,526.3	218	35.3	1,273

나) 쓰레기매립시설 현황

위 치	면적(m <sup>2</sup> )	공사기간	사업비(백만원)	매립용량(m <sup>3</sup> )	사용기간
대양동694-1	180,000	'92. 12~ '95. 11	22,300	2,897,000	'95.~

## 다) 청소인력 현황 (2011)

(단위 : 명)

환 경 미 화 원				
계	기능직(운전)	시가지청소	선 별 장	기 타
189	19	157	13	-

## 라) 청소장비 현황(2011)

(단위 : 대수)

총계	청 소 차 량						순찰 지도	수하차	암롤, 롤온 박스	이륜차
	소계	진개 덤프	압착차	암롤, 롤온차	진 공 노면차	봉투 판매				
282	29	5	13	8	2	1	1	100	217	

## 마) 청소차량 세차시설 현황(2011)

위 치	사업비 (천원)	설치일	지 하 수 관 정		
			굴착심도 (m)	공급능력(톤/일)	동력(HP)
대양동 산109-3	23,162	'99. 2.	200	50	5

## 2) 쓰레기 종량제 추진

쓰레기종량제 시행 초기에는 주민참여 부족으로 인한 일부 주민의 규격봉투 미사용 및 무단투기 행위 등으로 쓰레기종량제 시행에 어려움이 많았으나, 지속적인 홍보와 수거 거부 및 지도 · 단속 등으로 쓰레기 종량제가 정착되어가고 있다. 종량제 시행은 쓰레기 발생량 감소, 재활용품 증가, 쓰레기 행정서비스 개선 등 가시적인 성과 외에도 총괄적으로 시민의 환경의식이 높아지는 계기를 마련하였다.

가) 쓰레기 무단투기 지도·단속 및 과태료 부과 현황 (2011)

단 속 반		단 속 활 동		적발조치(과태료부과)	
반	명	회	명	건	금액(천원)
5	10	365	3,650	1,572	142,600

나) 쓰레기 종량제 규격봉투 가격표 (2011)

구 분	5ℓ	10ℓ	20ℓ	30ℓ	50ℓ	75ℓ	100ℓ	비 고
가격(원)	110	210	400	600	990	1,470	1,950	'98.9.16이후 인상없음

다) 쓰레기 종량제 규격봉투 판매현황 (2011)

판매현황		규격별매수(천매)							
수량(천매)	금액(천원)	5ℓ	10ℓ	20ℓ	30ℓ	50ℓ	75ℓ	100ℓ	
4,508	2,236,237	172	1,039	2,099	288	630	5	275	

라) 재활용품 수거인원 및 장비현황 (2011)

인력(명)		수거차량 (대)	감용기 (대)	캔압축기 (대)	재활 용품상 (개소)	선별대 (콘베어 벨트)
기사	수집원					
4	4	4	2	5	36	1

마) 재활용품 수집·판매량 현황 (2011)

(단위 : 톤, 천원)

계		시에서 직접 수집	
수 량	금 액	수 량	금 액
454	215,060	454	215,060

### 3) 음식물쓰레기 줄이기 대책 추진

#### 가) 음식물쓰레기 감량의무사업장 현황(2011)

(단위 : 개소 수)

계	집단급식소 (100인이상)	음식점 (100㎡이상)	대규모점포	농산물 도매시장	호 텔
757	96	648	5	6	2

#### 나) 음식물쓰레기 감량화 의무 이행방법

- (1) 농 · 축산가에 무상으로 가축의 먹이 또는 퇴비로 재활용
- (2) 감량화기기 설치하여 함수율을 25%미만으로 감량
- (3) 스스로 재활용 : 직접 기르는 가축의 사료나 퇴비로 재활용
- (4) 폐기물 재활용 처리업자 등에게 유상으로 위탁 · 재활용하는 방법

#### 다) 역점 추진계획

- (1) 음식물쓰레기 감량의무사업장 지도 · 점검 : 연 1회 이상
- (2) 음식문화개선 우수업소 지속적인 관리강화
- (3) 집단급식소에서의 음식 안남기기 운동 추진
- (4) 자원화시설 운영으로 음식물류폐기물의 안정적 처리 기반을 확보 하고 폐기물의 재활용 도모

### 4) 1회용품 안쓰기 정책 추진

#### 가) 현 황(2011)

(단위 : 개소 수)

계	식품접 객업소	집단 급식소	목욕탕	숙박 업소	판 매 업 소			즉석판매 식품제조 가공업	기타
					대형점	50평 이상	10~50 평이상		
12,469	4,700	210	55	376	9	45	6,072	622	380

#### 나) 규제대상 업소별 이행방법

- (1) 백화점 등 매장 : 1회용봉투 · 쇼핑백 무상제공 금지
- (2) 음 식 점 : 1회용 컵 · 접시 · 용기 · 수저 · 이쑤시개 등 사용금지
- (3) 목욕탕 · 숙박업소 : 1회용 면도기 · 칫솔 등 무상제공 금지
- (4) 식품제조가공업 : 1회용 도시락용기(합성수지용기) 사용 금지

#### 다) 역점 추진계획

- (1) 1회용품 사용억제 지도 · 점검 : 분기별 1회
  - 위반업소에 대한 제재 : 100만 원이하의 과태료
- (2) 시민들이 자발적으로 1회용품 안쓰기 정책에 참여하도록 유도
  - 물건을 사러갈 때 장바구니 사용의 일상화
  - 음식상 차릴 때 1회용 컵 · 접시 · 수저의 사용 자제
  - 등산, 낚시 등 행락 시 1회용 도시락 사용을 자제

## 4. 환경개선부담금 부과 · 징수

깨끗하고 쾌적한 환경보전과 훼손된 환경을 개선하고 오염방지를 위하여 폐 · 하수처리장, 쓰레기 매립지 등 환경기초시설의 확충과 환경개선사업 소요재원 조달과 일환으로 소비, 유통과정에서 환경오염물질을 배출하는 시설물 및 경유 자동차에 대하여 원인자부담의 원칙에 의거 환경개선부담금을 부과 · 징수하는 제도로써 부과대상 현황은 아래와 같다.

### 가. 부과대상

- 1) 시설물 : 공장 · 주택을 제외한 연면적 160m<sup>2</sup>이상 건축
- 2) 자동차 : 경유를 연료로 사용하는 차량

### 나. 면제대상

- 1) 시설물 : 주거용 시설, 외국정부 및 국제기구 소유 시설물,
- 2) 자동차 : 자동차관리법에 의한 매매업자의 명의로 등록 된 전시차량

## 다. 환경개선부담금 부과 · 징수 현황(2011)

(단위 : 건, 천원)

구 분	부 과		징 수		징수율 (%)
	건 수	금 액	건 수	금 액	
총 계	60,876	2,929,296	51,242	2,477,971	84.6
시 설 물	7,295	399,605	5,701	373,617	93.4
자 동 차	53,581	2,529,691	45,541	2,104,354	83.0

## 5. 환경신문고 운영

환경신문고는 환경오염에 대한 지역주민의 감시 및 신고의식을 고양하기 위하여 운영하는 제도이며, 사용방법은 국번 없이 전화 128을 이용하면 된다.

2011년 한 해 동안 자동차매연, 대기, 수질, 폐기물 등 138건의 민원을 처리하였으며, 이중 매연 과다배출 자동차 신고가 86건으로 자동차 대기오염에 대한 자발적인 주민들의 신고정신이 투철하기 때문이라 추정 된다.

앞으로 언론매체 등을 통한 지속적인 시민홍보를 실시하여 온 국민이 환경감시에 참여토록 유도함으로써 환경오염을 사전에 예방함은 물론 쾌적한 도시환경 조성에 기여하리라 본다.

## 6. 생활환경관리소

### 가. 일반 현황

#### 1)개 요

가) 위 치 : 목포시 대양동 694-1번지 외 58필지

나) 연 혁

(1) 1991. 10. 7 : 설치사업승인(환경부)

(2) 1992. 12. 15 : 시설공사 착공

(3) 1995. 2. 23 : 일반폐기물 매립시설사용 개시신고(영산강 유역환경청)

- (4) 1995. 5. 1 : 위생매립장관리사무소 설치조례 공포
  - (5) 1995. 6. 5 : 위생매립장관리사무소 개소
  - (6) 1995. 12. : 준 공
  - (7) 2000. 7. 5 : 목포시도시계획시설(광역쓰레기매립장)결정 및 지적고시
- 다) 사용기간 : 1995. 2. ~ 매립 완료시까지
- 라) 조성사업비 : 22,300백만원(국비 : 6,488, 도비 : 500, 시비 : 15,312)

## 2) 주요시설현황

### 가) 매립장 매립현황

- (1) 부지면적 : 290,490m<sup>2</sup>(87,873평)
- (2) 매립면적 : 180,000m<sup>2</sup>(54,450평)
- (3) 매립용량 : 2,897,000m<sup>3</sup>
  - 현매립량 : 2,374,213m<sup>3</sup>(82% 사용 - 2011년도 말)
  - 잔여용량 : 522,787m<sup>3</sup> ( 18% )

### (4) 주요시설

- |                                  |                                  |
|----------------------------------|----------------------------------|
| ○ 건 축 물 - 7동 1,300m <sup>2</sup> | ○ 재활용선별장 - 50톤/일                 |
| ○ 음식물류폐기물자원화시설 - 40톤/일           | ○ 침출수처리시설 - 200m <sup>3</sup> /일 |
| ○ 도 로 개 설 - 3개도로 2,733m          | ○ 개량시설 - 1식                      |
| ○ 차수막 깔기 - 221,067m <sup>2</sup> | ○ 세륜세차시설 - 1식                    |
| ○ 우수배제시설 - 14,321m <sup>2</sup>  | ○ 비산먼지시설 - 1식                    |
| ○ 가스포집시설 - 60개소                  |                                  |

### (5) 보유장비

- |              |               |
|--------------|---------------|
| ○ 굴 삭 기 - 2대 | ○ 업무용 차량 - 1대 |
| ○ 불 도 저 - 2대 | ○ 살 수 차 - 1대  |
| ○ 덤프트럭 - 2대  | ○ 방역차량 - 1대   |
| ○ 로 올 러 - 1대 |               |

### 나) 음식물류폐기물자원화시설 현황

- (1) 설치연도 : 2006. 2. 21



(2) 처리방식 : 호기성 퇴비화

(3) 처리용량 : 40톤/일

(4) 조성사업비 : 3,373백만원

(5) 음식물류폐기물 처리공정

○ 반입 → 파쇄 · 희석 → 탈수 → 발효 → 후부숙 → 퇴비선별 → 출하

다) 침출수처리장 현황

(1) 처리규모 : 200m<sup>3</sup>

(2) 처리계통도

○ 침출수 · 음폐수 → 폭기조 → 침전조 → 연계조 → 북항하수처리장

라) 재활용선별장 현황

(1) 규 모 : 부지 8,265m<sup>2</sup>, 건평 1,404m<sup>2</sup>

(2) 주요시설 : 선별작업대 1식, 스티로폼 감용기 2대 등

(3) 인 원 : 10명(환경미화원)

(4) 처리용량 : 50톤/일

(5) 조성사업비 : 1,230백만원

## 나. 2011 주요업무 추진성과

### 1) 폐기물 반입량 및 수수료 징수현황

(단위 : 톤)

계	생활폐기물	건설폐기물	사업장 폐기물	수수료 징수액
66,685	53,789	-	12,896	185,474천원

※ 일일 평균 반입량 : 213톤

### 2) 위생매립장 주변마을 건강검진 및 방역사업 실시

가) 위 치 : 5개(월산, 장자곡, 노득동, 내화촌, 대박산) 주변마을  
나) 사업내용

(1) 위생매립장 주변마을건강 검진 실시

- 검진기간 : 2010. 11. 10~ 2011. 1. 31
- 검진대상 : 5개 마을 278명
- 사 업 비 : 83,400천원

## 다. 2012 주요역점시책

1) 위생매립장 주변마을 건강검진사업

- 가) 검진기간 : 2012. 7 ~2012. 12
- 나) 검진대상 : 5개 주변마을 거주자 중 희망자(314세대 기준)
- 다) 사 업 비 : 99,000천원

2) 위생매립장 주변마을 방역소독

- 가) 방역기간 : 2012. 5 ~ 10
- 나) 방역대상 : 5개 주변마을 12개소 취약지역
- 다) 사 업 비 : 29,017천원(인건비:21,417, 방역 약품비:7,600)
- 라) 방역횟수 : 월12회(년 72회)

3) 위생매립장 주변마을 살충제(그린킬라에드) 배부

- 가) 배부기간 : 2012. 5 ~ 10
- 나) 배부세대 : 주변 5개 마을 433세대
- 다) 배 부 량 : 그린킬라에드 8,660개(예비 1,340개)
- 라) 사 업 비 : 19,200천원

4) 쓰레기 복토용 토사 확보사업

- 가) 연간소요량 : 40,000m<sup>3</sup>(복토용35,000, 내부도로 및 시트보호5,000)
- 나) 확보방법 : 유·무상 지속 확보

다) 사 업 비 : 200백만원

#### 5) 음식물자원화시설 운영관리 사업

가) 퇴비판매 수요처 조사 : 2012. 10~11월(2회)

나) 퇴비 유상판매 협약 체결 : 2012. 12. 26

다) 유상판매 예상량 : 1,461톤/19,000천원

#### 6) 재활용 선별장 운영사업

가) '12년 재활용품 판매목표 : 판매량 500톤, 판매액 218,000천원

나) '12년 대형폐기물 파쇄량 : 3,800톤

제6절

† 해양수산

## 1. 해양수산현황과 여건

### 가. 해양수산 최근 동향

#### 1) 수산물 유통 산업 거점기반 구축사업 추진

가) 북항 해양수산복합공간 개발('07~'11) : 159억원

나) 고기능 수산식품지원센터 건립('08~'12) : 224억원

다) 수산업 규모화·기업화 : 2개단체 영어조합법인설립(새우젓, 민꽃게)  
- 새우젓 보관창고, 직판장, 저온창고, 사무실 등

#### 2) 지속 가능한 해양자원이용 개발

가) 깨끗한 바다환경 조성 : 5개사업 385백만원

- 해양폐기물정화사업(100톤, 100백만원), 해양쓰레기 수거처리사업  
(90톤, 20백만원), 지역공동체일자리사업(195톤, 85백만원), 재해쓰레기  
수거사업(200톤, 110백만원), 선상집하장 제작(2기 70백만원)

나) 어업자원관리 : 3개사업 2,125.5백만원

(1) 연근해어업구조조정(31척 1,977백만원),

(2) 치어방류(1회 90백만원)

(3) 병해예방약품 지원 : 유기산 62.2톤(58.5백만원)

#### 3) 연안관리와 행정서비스 개선

가) 공유수면 관리체계 확립

- 공유수면 불법 점·사용 업체 변상금 부과 : 121백만원

나) 찾아서 봉사하는 해양수산행정 확행

(1) 어선원부등본 발급신청 대행서비스(626건), 휴대폰문자서비스(2,890건)

(2) 어업인 단체 및 어촌계 순회 해양수산시책 교육 실시(312명)

(3) 선박검사 사전 안내 : 285건

(4) 어업허가 기간만료 안내 : 12회

다) 건전한 어업풍토 조성 및 자원회복 도모

(1) 자율관리어업공동체 육성 : 공동창고, 직판장 및 사무실(500백만원)

⇒ ※ 목포연안통발어업공동체 :

( ' 06) 풍요공동체 → ( ' 07) 전국 최우수공동체 → ( ' 08) 풍요공동체

(2) 불법어업자 처벌 : 사법 3건, 행정 19건(경고 2, 정지 17)

(3) 자원조성 : 669천미(감성돔 166, 넙치458, 전복 45) 90백만원

#### 4) 어촌정주여건 개선과 어업인력육성

가) 정주기반구축

(1) 외달도 해안산책로 개설 : 550m(380백만원)

(2) 도서별 유형화 및 도시계획 시설 결정 : 1식(406백만원)

나) 도서민 생활지원

(1) 여객선 운임지원 : 39,722명/37,073천원

(2) 섬주민 생필품(LPG)구입 지원 : 682개/3,729천원

다) 어업인력 육성 및 역량강화

(1) 후계자 및 전업어가 육성관리 : 56명(어선업 45, 양식업 11)

(2) 수산업경영인대회 참석 및 전문지 보급지원 : 94명(9백만원)

#### 나. 수산현황

우리시의 해안선 길이는 71.4km이고 바다면적은 50km<sup>2</sup>에 불과하지만 우리나라 연근해어업의 주어장인 동중국해 및 서남해 어장에 인접된 지리적 이점에 의해 어선어업과 맨손어업이 크게 발달하여 왔으며, 양식어업은 그간 김 단일품종에 의존하여 왔으나 2000년도 이후 전복과 새우 양식어장의 개발로 품종이 다양화 되어가고 있다.

어업인구는 1,883가구에 5,084명이 종사하고 있으며 연간 수산물 위판고가 1,400억원대에 이르는 것으로 추계되고 있다.

## ※ 수산현황

구분 연도	어가수	어업 인구	어 선 수		수산물생산		도 서 수		해안선 길이 (km)	바다 면적 (km <sup>2</sup> )
			척수	톤수	생산량 (톤)	생산액 (백만원)	유인도	무인도		
2011	1,883	5,084	1,034	15,283	31,370	140,000	5	6	71.4	50

## 다. 수산여건

목포항은 1897년 10월 1일 개항된 우리나라 서남단에 위치한 호남지방의 주요 관문으로 연근해어업의 주 어장인 동중국해, 제주도, 흑산도 근해어장과 인접 다도해의 풍부한 수산물이 집산되는 어업전진기지의 역할을 담당하고 있다. 이러한 이점에 의해 전국 최대규모의 근해어업이 발달하면서 어선어업은 물론 조선 및 선박수리 및 선용품 제조·공급업과 수산물가공업 등 연관 산업이 동반 성장하면서 선창경제의 주체로서 90년대 중반까지 지역산업의 중추적 역할을 담당하여 왔다.

그러나 수산자원의 감소와 WTO 체제 출범이후 수산물 수입 전면개방과 함께 관세 철폐와 보조금 감축이 가시화 되고, 유엔해양법협약 발효로 인한 연안국의 새로운 국제해양질서가 태동하면서 조업어장의 축소 등 어선어업의 채산성이 악화되었으며, 1995년부터 어선감척사업이 추진됨에 따라 어선세력 축소 및 위판량 감소로 수산관련 산업이 위축되고 있는 실정이다.

서해안고속도로의 개통과 주5일제 근무 시행으로 외지관광객 유입과 수산물 소비가 증가하고 지역 SOC 시설확충과 북항을 어항 및 수산물 유통물류기지 기능을 갖춘 수산물 특화단지 조성하면서 도심권과 근접한 지리적 여건을 살려 어촌자원을 관광상품화 할 수 있도록 해양레저 산업과 양식산업을 육성하는 대대적인 어업구조의 개편이 요구되고 있다.

## 2. 어선어업

2011년 연근해의 어선어업 생산량은 31천톤에 1400억원으로 선어와 새우젓은 주로 목포수산업협동조합으로 유통하고 활어, 낙지, 기타 수산물은 도매상(객주)을 통하여 유통되고 있으며 최근 연근해 수산자원의 감소로 어획이 부진함에 따라 생산량은 감소 추세에 있다.

### 가. 근해어업현황

어업별	계	유자망	안강망	연 승	채낚기	통 발	어획물운반업	봉수망
허가건수	130	48	42	16	12	4	7	1

### 나. 연안어업현황

구분	계	연안 복합	연안 자망	연안 통발	연안개량 안 강 망	구 획 어 업			신고 어업	어 장 관리선
						각망	실뱀장어	형망		
허가건수	961	642	203	71	45	1	30	6	1,064	86

## 3. 양식어업

우리시 주요 양식어업은 해조류양식(김양식)으로 주류를 이루고 있으며 2000년 이후 전복과 새우양식어장을 개발하여 양식품종이 다양해지고 있다.

### 1) 양식업현황

(단위 : 건, ha, 톤, 백만원)

품 종	건 수	면 적	연간생산량	
			수 량	금 액
계	21	537.6	227톤	2,914
김	9	482	162톤(817,950속)	2,058

품 종	건 수	면 적	연간생산량	
			수 량	금 액
다 시 마	2	9	40톤	26
바 지 락	1	10	-	-
전 복	6	20.5	5톤	300
새 우	1	16	20톤	380
수산종묘	2	0.1	김 51,000상자, 미역, 다시마 4,500톤	150

## 4. 수산자원조성 및 어업질서 확립

### 가. 수산자원 조성

#### 1) 인공어초투하 및 어류치어 방류

인공어초 시설은 어류의 산란서식 환경을 조성하기 위하여 바다에 인위적으로 고기집을 만들어 주는 것으로 우리시에서는 '95년부터 1,005백만원을 투자하여 달리·울도 연안 188ha에 인공어초 시설을 하였으며, 이와 함께 '96년부터 인공어초 투하 해역에 치어(새끼고기) 방류를 시작하여 지금까지 2,323천마리의 우럭, 전복, 넙치, 감성돔 등 치어를 방류하여 수산자원을 증강시킴으로서 연안어장의 자원조성과 도시 유어객 바다낚시터를 제공하고 있다.



## ※ 인공어초 시설 및 종묘방류 현황

인공어초					종묘방류('96 ~ '10)				
위치	면적(ha)	개수	금액(백만원)	시설년도	위치	어종	수량(천마)	금액(만원)	방류년도
계	188	1,905	1,005		5개소	9종	2,580	64,503	
외달도	148	1,457	744	'95~'97	외달도	우럭	372	5,533	'96~'01,'05
						전복	62	3,480	'02~'03,'11
						넙치	789	9,764	'03~'10,'11
						돌돔	10	기증	'04
						감성돔	1,071	38,460	'04~'10,'11
달리도	36	403	261	'00	달리도	감성돔	54	2,143	'08
					영산호	뱀장어	42	2,250	'00~'03
율도	4	45			율도	감성돔	54	2,143	'08
						바지락	508	500	
					상동	붕어	20		
					수원지	잉어	10	230	'03

## 나. 어업질서 확립

불법어업은 수산자원을 감소시켜 안정적인 어업경영을 저해하는 요인으로 불법어업자의 전업지도와 소형기선저인망어업 감척사업 등 적극적인 노력으로 불법어업 자율추방 분위기 조성 등 그 효과가 나타나고 있는 실정이나 정상적인 어업질서가 정착되기는 아직도 미흡한 실정이다.

어업인의 생활터전인 연안의 수산자원 보호와 어업질서 확립을 위하여 2011년도에 어업인교육 22회, TV등 언론매체 홍보 5회, 각종 홍보물을 10회 제작 배포하였으며 우심해역에 대한 강력한 지도단속과 체계적 수산행정을 기하기 위하여 어업지도선 216호(10톤)와 221호(0.8톤)의 2척으로 자체계획에 따라 수시 단속하여 어업질서 확립에 크게 기여하고 있다.

## ※ 어업지도선 현황

(단위 : 톤, 마력, 노트, 천원, 명)

선 명	선 질	톤수	연료	주기관	진수일	평속	건조금액	승무원
전남216호	FRP	10	경 유	디젤580	'96. 5. 7	18	199,799	3
전남221호	"	0.8	휘발유	선외기115	'90. 12.	40	14,000	

## ※ 불법어업 단속현황

(단위 : 건)

년도	계	'93~'00	'01	'02	'03	'04	'05	'06	'07	'08	'09	'10	'11
건수	556	337	43	40	23	27	28	30	10	5	8	5	3

## 다. 연근해어업 안전조업 지도

연근해 어선의 안전조업 지도로 해난사고를 예방하여 안정적인 수산물 생산을 도모하고 어업인의 생명과 재산을 보호하기 위해 승선원에 대한 안전조업 교육과 출항어선에 대한 안전점검 실시, 출어선의 동태 파악과 기상 악화시 안전대피 지도, 해난사고 어선의 신속구조 등을 추진하고 있다.

특히 소형어선의 안전을 위해 도서지역에 4개의 어선인양기 시설을 설치하여 태풍 내습시 육지인양 등의 조치로 피해를 최소화해 나가고 있다.

## 5. 수산물 유통 및 소비촉진

## 가. 유통경로

우리지역의 수산물은 전남서남부 해역을 중심으로 근해안강망 어업과 근해 유자망 어업에서 조기, 갈치, 병어, 아귀 등을 잡아 목포수협위판장에서 중매인을 통하여 경매한 후 서울, 광주, 부산 등지로 출하되고 있으며, 일부는 관내 재래시장을 통하여 소비자에게 판매되고 있다.

연안어업은 연승, 유자망, 통발어업에서 잡은 낙지, 농어, 우럭, 민어, 병어, 게 등 다양한 수산물이 일반횃집 및 재래시장으로 소비되고 있다.

수산물은 계절에 따라 맛있는 시기가 있어 정부에서는 월별로 이달의 수산물을 지정, 시민과 관광객들에게 홍보하여 제철에 수산물을 맛볼 수 있게 하고 있다.

서해안고속도로 개통으로 수도권에서 목포까지의 접근성이 양호해 집에 따라 목포를 찾는 관광객들은 목포인근에서 잡은 싱싱한 회 및 선어를 맛있게 먹을 수 있는 기회가 많아지고 있어 지역경제 활성화에 기여하고 있다.

### 나. 수산물 브랜드화로 소비촉진

우리고장에서 생산된 수산물의 상품성을 높이기 위하여 품질인증 상품 확대 및 전통식품 개발 등 소비자의 신뢰확보 및 소비촉진에 주력하고 있다.

현재 우리지역에서는 목포수협이 당일굴비, 보리굴비와 (주)대창식품의 조선김, 선일물산(주)의 밥빠기돌김, 인동주마을의 인동초 꽃게장, 동진수산식품의 순수연굴비, 순수연고등어살, 흑산식품의 멸치액젓 등 6개 업체 14개 제품이 품질인증을 획득하여 우리지역 수산물의 수산물 이미지를 높이는데 기여하고 있다.

앞으로 이러한 우수한 제품을 지속적으로 개발하고 수산박람회 및 특판행사 등 대도시 판매행사 참가 지원을 통해 우리지역 수산물의 가치를 높이는데 힘쓸 계획이다.

## 6. 어업인 후계자 육성

복지어촌 건설의 기수로 어업인 후계인력(어업인후계자, 전업어가)을 육성하기 위해 매년 목포지방해양항만청의 사업신청자에 대한 심의·조정을 거쳐 사업자를 확정 조기 영어 정착을 유도하고 있으며, 1981년 이후 75명의 후계인력이 어촌에 정착하여 어촌 선도인으로서 수산업 발전에 크게 기여하고 있다.

## 7. 어촌정주 기반조성

### 가. 도서종합개발 사업

도서의 생산, 소득 및 생활기반시설의 정비·확충으로 생활환경을 개선함으로써 도서 주민의 소득증대와 복지향상을 위하여 2008년부터 2017년까지 10년간 우리시 10인 이상 상주하는 3개 유인도서(달리도, 울도, 외달도)에 급수, 도로, 교통 등 생활 기본시설과 생산·환경 개선사업 등 10개 사업에 총사업비 94억원(국비 70%, 도비 15%, 시비 15%)을 연차별 계획에 의거 투자하는 사업으로 2011년 1,206백만원을 투입 도로개설 500m 사업을 시행하였다.



## 제5장

# 도시개발

→ 제 1절 도시행정

→ 제 2절 주택행정

→ 제 3절 건설행정

→ 제 4절 교통행정

→ 제 5절 경관녹지·공원·재난안전

→ 제 6절 원·신도심 균형발전

## 제5장

# 도시개발

## 제1절 도시행정

### 1. 도시기본 현황

#### 가. 국토이용계획현황

(단위 : km<sup>2</sup>)

행정 구역 명	행정 구역 면적	고시 면적	육 지					해 면				
			계	도시 지역	관리 지역	농림 지역	자연환경 보전지역	계	도시 지역	관리 지역	농림 지역	자연환경 보전지역
목포시	49,927	112.49	54.814	54.814				57.676	57.676			

#### 나. 도시기본계획 현황(목표년도 2020년)

2011. 12. 31 기준 (단위 : km<sup>2</sup>)

행정구역	도시기본계획구역			비 고
	계	육지부	해면부	
목 포 시	112.49	53.285	59.205	

### 2. 목포권 도시기본계획 주요현황

#### 가. 개 요

- 1) 기준년도 : 2002년
- 2) 목표연도 : 2020년
- 3) 계획인구 : 310,000명
  - 가) 목포시 : 310,000명

## 나. 토지이용계획

### 1) 도시기본계획 구역계획현황

구 분	목포시(km <sup>2</sup> )	비 고
계	112.49	
주거용지	18.270	
상업용지	2.185	
공업용지	8.879	
시가화 예정용지	-	
보전용지	23.951	
미 지 정	59.205	

### 2) 행정구역별 도시기본계획 구역

(단위 : km<sup>2</sup>)

행정구역	도시계획구역			비 고
	계	육지부	해면부	
목 포 시	112.49	53.285	59.205	

### 3. 도시관리계획 현황

#### 가. 개 요

2011. 12. 31 기준

목표년도	계획인구 (인)	면적 (km <sup>2</sup> )	인구1인당 면적(km <sup>2</sup> )	주거가능 면적(km <sup>2</sup> )	인구1인당 주거가능면적(km <sup>2</sup> )
2015	294,500	112.49	3.82	54,814	0.00019

#### 나. 용도지역

(단위 : km<sup>2</sup>)

계	주 거	상 업	공 업	녹 지	미지정
112,490 (100%)	14,258 (12.67%)	1,976 (1.76%)	8,323 (7.40%)	30,257 (26.90%)	57,676 (51.27%)

#### 다. 시 설(현황)

종별 구분	도로 (대로이상)	광장	공원	항만	종 합 운동장	하수종말 처 리 장	분뇨종말 처 리 장	녹 지
개소수	64	40	121	3	1	3		58
연장(km)	93,991.8m							
면적(km)	2.98km <sup>2</sup>	0.42km <sup>2</sup>	6.7km <sup>2</sup>	2.2km <sup>2</sup>	0.63km <sup>2</sup>	0.19km <sup>2</sup>		0.81km <sup>2</sup>

#### 라. 도시계획도로 개설현황

2011. 12. 31 기준(m, m<sup>2</sup>)

계			개 설				미 개 설		
노선수	연 장	면 적	노선수	연 장	면 적	개설률	노선수	연 장	면 적
1,442	419,388	6,407,651	1,121	356,281	5,492,039	85.71%	241	63,107	915,612



## 마. 도시 관리 계획구역 현황(행정구역별)

(단위 : km<sup>2</sup>)

행정구역	도 시 관 리 계 획 구 역			비 고
	계	육지부	해면부	
목 포 시	112.490	54.814	57.676	

## 바. 목포시 도시계획(용도지역) 결정 현황

(단위 : m<sup>2</sup>)

구 분	결정고시(m <sup>2</sup> )	비 율(%)	비 고
합 계	112,490,000	100	
일반주거지역	13,008,057.5	11.56	
준 주거지역	1,250,381.5	1.11	
일반상업지역	1,531,513	1.36	
중심상업지역	444,034	0.40	
일반공업지역	5,585,419	4.97	
준 공업지역	2,737,263.6	2.43	
자연녹지지역	30,257,064.4	26.44	
생산녹지지역	520,119.3	0.46	
미지정지역	57,676,267	51.27	

## 4. 주요사업

### 가. 철도폐선부지 웰빙공원 조성

#### 1)사업개요

가) 위 치 : 목포시 연동광장 ~ 옥암동 임성리역 앞

나) 사 업 량 :  $L=6.2\text{km}$ ,  $A=172,637\text{m}^2$

마을안길 조성 5개노선  $L=5.7\text{km}$ ,  $B=6\sim 15\text{m}$

다) 사업기간 : 2006. 7. ~ 2014. 12월(신활력증진사업 : 5개년계획)

라) 사 업 비 : 26,500백만원(국비 10,000, 시비 16,500)

#### 2)지금까지 추진사항

가) '08. 7월 : 청호/동목포/이로공원  $L=2,564\text{m}$  완료

나) '09. 12월 : 연동광장 ~ 서남방송국간 도로조성  $L=898\text{m}$

다) '10. 6월 : 이로공원  $L=815\text{m}$  완료

라) '11. 5월 : 송림공원  $L=523\text{m}$  완료

마) '11. 12월 : 송림공원 마을안길 조성  $L=500\text{m}$ ,  $B=8\text{m}$  완료

바) '12. 5월 : 이로공원 마을안길 조성  $L=357\text{m}$ ,  $B=15\text{m}$  완료

#### 3)앞으로 계획

가) '12. 12월 : 이로공원 잔여구간( $L=250\text{m}$ ) 조성 완료(예정)

나) '14. 12월 : 철도폐선 웰빙공원 전체완료(예정)

#### 4)주요성과

폐선부지 웰빙공원 조성으로 쾌적한 도시경관 및 시민의 삶의 질 향상 기여

## 나. 검문소~근화희망타운 간 도로개설공사

아파트 밀집주거단지 경유 신도청과 국도1호선 간에 도로를 개설하여 지역균형 개발 유도 및 주민숙원을 해소코자

### 1)사업개요

가) 위 치 : 대양동 검문소 ~ 근화희망타운 간

나) 사 업 량 : 연장 1,108m 폭 25m

다) 총사업비 : 150억원(공사 40, 보상 110 )

라) 사업기간 : 2006. 7. ~ 2015. 12.

### 2)추진상황

가) '06. 7 : 사업시행 실시계획인가고시

나) '07. 5. ~ '09. 5 : 감정평가 및 보상협의(L=400m, 76필지) 완료

다) '09. 9 : 1공구(검문소~자연생태어린이집 L=240m) 공사 완공

라) '09. 12 : 2공구(자연생태어린이집~중앙고등학교 L=160m) 공사 완공

마) '11. 9 : 3공구(중앙고등학교 ~ 근화희망타운 L=100m) 공사 완공

### 3)추진계획

가) '13. 1. ~ '15. 12 : 잔여구간(L=608m) 공사 추진

### 4)주요성과

택지개발예정인 임성지구 및 남악지구와 도로 연결로 주민의 교통편익 증진

## 다. 지하시설물 통합관리 국가표준시스템 구축

7대 지하시설물 데이터를 중앙에서 통합 분배하고 지하시설물 DB를 전국에서 다양하게 활용할 수 있는 응용시스템 구축

## 1)사업개요

가) 기 간 : 2011. 7 ~ 11

나) 구축대상 : 상수, 하수, 가스, 전기, 통신, 송유, 열난방(7종)

다) 구축내용 : 보안장비 및 s/w 구입하여 지하시설물 통합관리 표준시스템 설치

라) 사 업 비 : 38백만원

## 2)추진상황

가) '01. 7 : 보안장비, 외부연계 S/W 구입

나) '11. 8 : 표준시스템 설치

다) '11. 10 : 시스템 사용자 교육

라) '11. 11 : 시스템 운영

## 3)주요성과

지하시설물 데이터의 빠르고 정확한 갱신체계 구축으로 재난 및 안전사고 사전예방  
및 지하시설물 데이터의 전국단위 활용 가능

## 라. 자전거 전용도로 개설 사업

저탄소 녹색성장 기반 구축을 위한 자전거 이용활성화 정책 일환으로 자전거 인프  
라 구축 추진

## 1)사업개요

가) 사업규모 : 신설(11.1km)

－ 기준공( '12. 5. ) : L=10.6km (녹색로 4.6, 백년로 4.3, 연산로 0.9, 영산로 0.8)

－ 착공예정( '12. 3 ~ ) : L=0.5km (남농로 0.5)

나) 총사업비 : 3,620백만원

다) 사업기간 : 2010. 1. ~ 2012. 13.

## 2)추진상황

가) '10. 1. : 자전거 전용도로(녹색로, 백년로) 개설공사 착공

나) '10. 4. : 자전거 전용도로 녹색로 구간 2.5km 공사 완료

다) '10. 8. : 자전거 전용도로 백년로 구간 4.3km 공사 완료

라) '11. 11. : 자전거 전용도로 (녹색로) 4.2km 공사완료

마) '12. 5. : 자전거 전용도로 (남농로) 3km 공사완료

## 3)추진계획

가) '12. 10. : 자전거 전용도로(영산로 등) 7.9km 보수·보강

나) '13. 3. : 자전거 전용도로(남농로) 0.5km 공사 완료

## 4)주요성과

친환경적인 자전거 교통수단으로 대기오염 환경 개선 및 시민건강 증진 도모

## 제2절

## 주택행정

## 1. 주택행정

## 가. 개 요

2011. 12월말 현재 주택 보급률이 96.45%에 이르렀으며 도시 미관을 저해하는 빈집 정비와 아름다운 건축물 만들기 추진사업을 전개하여 주거문화 향상에 기여하였다.

## 나. 주택현황

(2011. 12월말)

구분	가구 수	주 택 수						주택 보급률
		계	단독	연립	다세대	아파트	비주거용주택	
2011	98,809	95,298	33,071	1,406	1,641	53,695	5,485	96.45

## 다. 공동주택건립 주체별 현황

(2011. 12월말)

계			민 영			주 공			시 영		
단지수	동수	세대수	단지수	동수	세대수	단지수	동수	세대수	단지수	동수	세대수
495	1,022	56,742	471	875	43,941	19	134	11,189	5	13	1,612

## 라. 주택민원처리현황

(2011. 12월말)

계	건축허가	착공신고	사용승인
1,565	433	565	567

## 마. 앞으로 주택행정 방향

목포시에서는 쾌적하고 살기 좋은 주거환경 조성을 위하여 도심내 방치된 빈집을 정비하고 정기적인 시설물 점검을 실시하여 안전사고를 미연에 방지하고 투명하고 효율적인 공동주택 관리와 신속한 건축 인·허가 민원처리로 건축행정 서비스의 질을 높여 나가겠다.

## 2. 건축위원회 운영

### 가. 개 요

건축에 관한 법정 중요사항과 건축물의 구조안전, 피난 및 소방에 관한 사항을 심의하기 위하여 건축법 제4조 및 목포시 건축조례 제3조 규정에 의거 지역 실정에 맞게 관계 공무원 및 건축, 도시계획, 도시설계, 에너지, 화학, 조정, 조형예술, 소방에 관한 학식과 경험이 풍부한 사람을 목포시 건축위원으로 위촉 운영하고 있다.

### 나. 건축위원회 구성(17인)

- 1) 대 학 교 수 : 6인
- 2) 시의회 의원 : 1인
- 3) 관내 건축사 : 3인
- 4) 건축전문가 : 3인
- 5) 관계 공무원 : 4인

### 다. 건축위원회 심의현황

#### 1) 연도별 건축위원회 심의 개최 현황

년도	계	2006년	2007년	2008년	2009년	2010년	2011년
심의회수	30	7	8	4	2	3	6
심의건수	68	27	18	6	4	5	8

## 라. 건축사사무소현황

연번	사무소명	회원명	주 소	사무소전화	비고
1	근대	오용갑	호남동 130	242-5152	
2	동방	이재필	용당동 1193-2	278-6331	
3	전일	노상익	용당동 1180-11	276-2662	
4	한국	황영호	상동 973-8(2층)	273-7111	
5	진명	김교일	상동 960-2	284-3451	
6	(유)신도시	조성문	옥암동 1042-12	284-6981	
7	대하	윤순하	용해동 761-12	79-8883	
8	플러스	오병돈	상동 903-3 세원빌딩 5층	281-5919	
9	명진	이명동	상동 973-8 (3층)	279-0404	
10	다산	박용묵	상동 929-142	82-7447	
11	(주)토마	노경윤	옥암동 977-1	272-0444	
12	동아	김태석	용당1동 1183-15	279-2458	
13	백	백재봉	상동 973-8 (2층)	285-8522	
14	청목	최희주	상동 973-8 (3층)	284-5400	
15	대림	김동만	상동 816-8	284-3661	
16	미도	김울관	옥암동 1202-1에메랄드법조빌딩 306호	283-8116	
17	(유)신도시	박계옥	옥암동 1042-12	284-6981	
18	원	이경일	상동 813-13	284-3360	
19	(유)천년	박동영	용당1동 1189-1	279-7600	
20	대진	김 정	상동 1005-6	284-3777	
21	가인	이정심	상동 1013-2(5층)	281-7885	
22	동림	이상권	상동 812-17(2층)	272-3120	



연번	사무소명	회원명	주 소	사무소전화	비고
23	창조	이창국	상동 1117-16	284-1350	
24	신화	정훈	상동 960-2	284-7222	
25	뿌리	최현호	산정동 1349-8	284-0411	
26	성진	이종호	산정동 1804 청해A 상가 2층	243-7223	
27	다들	천경훈	산정동 1052-288	284-6354	
28	타워	김동찬	상동 1038-4	283-8488	
29	휘경	손윤희	상동 1013-2(5층)	282-2735	
30	반석	강성일	용당동 1193-5	273-0083	
31	(유)예가	이승현	상동1137-21 (양우비치팔레스201호)	287-0708	
32	유토	천준필	상동 967	283-5069	
33	선우	유무길	상동 930 (신세계볼링장 1층)	287-4441	
34	신도시	이환영	무안읍 성동리 846-1	453-9800	
35	계원	정민선	무안읍 성동리 846-1 3층	452-0327	
36	에이원	유장기	남악리 1840 KT 2층(남악중학교정문앞)	284-0469	
37	(유)아름	최수용	무안읍 성동리 846-1	454-9441	
38	(주)좋은사람들	전재식	남악리 2143 유풍프라자 6층	285-8190	
건축사협회회장		박용묵	옥암동 1202-1에메랄드법조빌딩 3층	272-3349	

### 3. 2011 건축 민원 편의시책 추진

#### 가. 공동주택 지원 사업 확대추진

『목포시 공동주택 지원조례』에 의거 공동주택 내 시설물 유지보수비, 보안등 전기료 지원으로 입주민 부담을 경감하고, 단지 내 공동시설물의 시설개선으로 이용자 편의를 제공하여 쾌적하고 살기 좋은 주택단지를 조성하였다.

#### 나. 공동주택 어린이놀이터 안전점검 용역추진

어린이놀이기구 안전관리법 시행(2012. 1. 27)에 맞추어 어린이놀이기구 설치실태를 조사하여 어린이놀이기구 관리주체에게 설치검사, 안전교육 및 안전기준에 적합할 수 있도록 하고자 하였다.

#### 다. 공동주택『합동점검제』실시

공동주택 관련 민원의 합동 처리로 사업주체의 부실시공 등으로 인한 입주 후 집단 민원 소지를 최소화함으로써 입주민들로부터 『신뢰받는 주택행정』의 계기를 조성코자 하였다.

#### 라. 건축행정 One-Click 처리

주거 및 경제활동의 토대가 되는 건축행정을 신속 예측 가능한 맞춤 One-click 처리하여 시간 및 경제적 도움을 주는 생산적 건축행정 실천하였다.

#### 마. Green 건축물 건설 활성화

저탄소 녹색성장의 주요 기반인 Green 건축물의 필수기본 구조로서 친환경적 에너지절약 요소를 보다 체계화하여 건설할 수 있도록 행정지도하고 이에 따른 인센티브가 제공되도록 하였다.

#### 바. Clean & Safe 건축공사장 지속 유지관리

건축공사장 및 주변환경의 안전사고 예방과 도시미관 향상을 위한 안전시설 설치 의무화로 안전하고 깨끗한 공사현장 관리

### 사. 도시미관 저해 공가(빈집) 정비

원도심 지역에 주로 발생되고 있는 공가(빈집) 실태를 파악하여 체계적으로 정비해 감으로써 시민 불편을 해소코자 하였다.

## 4. 2012 업무추진 계획

### 가. 유달산 후사면 한옥마을 추진

유달산 후사면의 노후·불량 주택지를 환경 친화적인 체험형 한옥 민박 마을로 조성하여 도시환경을 개선하고 관광 자원화 하고자 함

### 나. 『공동주택단지 관리매뉴얼』 제작 및 보급

『공동주택단지 관리매뉴얼』을 제작하여 관내 공동주택단지 관리주체 등에게 보급함으로써 관리주체가 규정에 적합하고 효율적인 관리를 할 수 있도록 기여함

### 다. 행복아파트 만들기 주택관리 교육

관리주체(입주자대표, 관리소장, 관리업체)에 대한 교육으로 공동주택관리의 효율성 및 투명성을 향상시키고, 관리 관계자의 봉사자세 확립 및 관리능력 향상으로 행복한 주거생활을 만들고자 함

### 라. 공동주택 지원 사업 확대추진

『목포시 공동주택 지원조례』에 의거 공동주택 내 시설물 유지보수비, 보안등 전기료 지원으로 입주민 부담을 경감하고, 단지 내 공동시설물의 시설개선으로 이용자 편의를 제공하여 쾌적하고 살기 좋은 주택단지 조성

### 마. 도시미관 저해 공가(빈집) 정비

원도심 지역에 주로 발생되고 있는 공가(빈집) 실태를 파악하여 체계적으로 정비해 감으로써 재난위험을 사전에 예방하고 쾌적한 도시환경을 조성하여 시민 불편을 해소코자 함

## 제3절 건설행정

### 1. 도로건설

#### 가. 도로현황

목포시 도로, 교통분야의 일반현황은 도로, 도로시설물로 구분되며, 각 분야별 시설현황은 다음과 같다.

##### 1) 도 로

총 연장은 484km이며, 도로율은 22.08%로 전국 시평균 20.70%보다 높은 편이며, 도로 포장율도 92.28%(시평균 92.25%)이고, 우리시의 도로현황은 다음과 같다.

등급별	노선수	총연장	포장도	비포장	포장율 (%)	도로율 (%)	비고
계	1,195	483.57	234.367	19.607	92.28	22.08	
일반 국도	2	19.610	13.03	-	100		
국가지원지방도	-	-	-	-	-		
일반지방도	-	-	-	-	-		
시 도	1,193	463.960	221.337	19.607	91.86		

##### 2) 도로시설물

도로시설물은 총70개소로서, 현황은 다음과 같다.

(단위 : 개소)

계	교량	보도육교	지하차도	터널	생태통로	비고
70	43	23	1	2	1	

## 2. 2011년도 도로건설사업 실적

2011년도 우리시에서 추진한 도시계획시설(도로)사업 중 평화광장 녹지이면 도로 확장공사 외 11개소 사업을 완료하였으며, 현황은 다음과 같다.

### 1) 도로개설 현황

연번	사 업 명	사업개요	시공회사	사업기간	사업비 (백만원)	비 고
계	12개소	L=2,644m		6,000		
1	평화광장녹지 이면도로 확장	L=858m, B=6→8m	(주)대야종합 건설	'11. 3. 25.~ '11. 9. 28	200 (보-공 200)	준공 '11. 9. 2
2	메다타워~영흥고간 도로확장	L=460m, B=15m	(주)동도종합 건설	'11. 4. 19.~ '11. 7. 19	150 (보-공 150)	준공 '11. 7. 19
3	삼향천변 인도조성	L=145m, B=8m	(유)승리 건설	'11. 3. 5.~ '11. 6. 5	100 (보-공 100)	준공 '11. 6. 3
4	금장아파트 입구 도로건설	L=50m, B=10m	(주)우남 건설	'11. 4. 28.~ '11. 8. 31	493 (보393-공 100)	준공 '11. 8. 26
5	하당초교~ 비파아파트간 도로개설	L=120m, B=8m	(주)한솔종합 건설	'11. 6. 15.~ '11. 12. 14	631 (보381-공 250)	준공 '11. 10. 31
6	상동고가도로하부~ 한울교회간 도로개설	L=48m, B=6m	(유)경오 건설	'11. 5. 13.~ '11. 8. 16	100 (보50-공 50)	준공 '11. 8. 9
7	명도복지관 주변 도로개설	L=130m, B=6m	(주)선율종합 건설	'11. 5. 18.~ '11. 9. 16	444 (보244-공 200)	준공 '11. 9. 9
8	신선식당~ 금호아파트간 도로개설	L=45m, B=7m	(주)신상 건설	'11. 6. 15.~ '11. 9. 13	100 (보50-공 50)	준공 '11. 9. 9
9	용호초교후면 도로개설	L=178m, B=8m	(유)동하 개발	'11. 4. 28.~ '11. 8. 31	953 (보753-공 200)	준공 '11. 8. 1
10	신흥동 노동부 주변 도로정비 (2011년 시행분)	L=255m, B=15m	(주)선재 개발	'11. 7. 16.~ '11. 4. 22	250 (보-공 250)	준공 '11. 4. 22
11	용호초교후면(세신약국)간 도로개설	L=276m, B=8m	(유)영신 토건	'10. 12. 27.~ '11. 5. 31	2,279 (보1,834-공 445)	준공 '11. 5. 26
12	용해세차장 옆 도로개설	L=79m, B=6m	(주)동도종합 건설	'06. 11. 13.~ '11. 12. 31	300 (보210-공 90)	준공 '11. 12. 31

### 3. 2012년도 도로사업 추진계획

2012년도 현재 예산반영 추진계획 사업은 총 19건에 7,155백만원을 투입, 주민의 주거환경을 개선할 계획이며, 사업별 추진내용은 다음과 같다.

#### ○ 2012년 현재 추진사업(19개소)

연 번	공사명	사업개요	사업비(백만원)					비고
			총사업비	'10까지	'11확보	'12예산액	2013이후	
계	27개소	L=7,098m	41,826	11,969	4,810	25,047	25,047	
1	북향주변 도로개설 공사	L=1,430m B=20m	12,000 (보:5,000 공:7,000)	—	—	1,000	1,100	공사
2	대박마을 진입로 개설	L=1,050m B=10~40m	9,105 (보:5,240 공:3,865)	2,300	400	1,000	5,405	공사
3	서남방송국~ 본옥동간 도로개설	L=370m B=20m	10,388 (보:3,114 공:7,274)	5,324	500	1,500	3,064	공사
4	산전2동사무소건너편~ 구카톨릭병원간 도로개설	L=230m B=12m	3,475 (보:1,889 공:1,586)	328	—	150	2,997	보상
5	산정동 35호광장 일원 경관도로 (호남권 국립생물자원관 진입도로)	L=67m B=30m	1,143 (보:959 공:184)	148	—	635	360	공사
6	목포의료원~ 국도1호선간 도로개설	L=60m B=15m	1,100 (보:800 공:300)	—	20	250	830	보상
7	양을산 산림욕장 진입로개설	L=225m B=8~20m	1,140 (보:420 공:720)	—	—	500	640	보상
8	경애보육원~ 신안주택간 도로개설	L=50m B=6m	340 (보:110 공:230)	—	110	200	30	공사
9	이로초등학교 체육관 옆 도로개설	L=105m B=6m	667 (보:351 공:316)	152	—	100	415	보상

연 번	공사명	사업개요	사업비(백만원)					비고
			총사업비	'10까지	'11확보	'12예산액	2013이후	
10	신안주택~ 빅마트간 도로개설	L=187m B=6~8m	650 (보:400 공:250)	—	100	100	450	보상
11	청호중 후문 도로개설	L=359m B=15m	2,431 (보:1,283 공:1,148)	900	300	500	731	공사
12	용해동교회~ 문고옆간	L=320m B=6m	1,500 (보:1,000 공:500)	200	200	200	900	보상
13	삼학동 비포장도로개설	L=260m B=10m	743 (보:313 공:430)	—	200	200	343	공사
14	검문소~ 근화희망타운간	L=210m B=12m	1,700 (보:1,200 공:500)	500	500	200	500	보상
15	동초등학교 옆 도로개설(2차)	L=186m B=6~8m	800 (보:500 공:300)	—	—	100	700	공사
16	용해동 골든빌라 주변 도로개설	L=120m B=10m	748 (보:548 공:200)	156	—	100	492	보상
17	산정동 근화 아파트 주변 도로개설	L=184m B=6m	591 (보:425 공:166)	191	100	120	180	보상
18	석현동 도롱마을~ 푸른주유소 도로개설	L=295m B=8m	1,413 (보:213 공:1,200)	173	—	100	1,140	보상
19	이로방앗간~ 대성교회간 도로개설	L=200m B=10m	920 (보:300 공:620)	—	—	200	720	보상

## ○ 2011년까지 추진사업(20개소)

연 번	공사명	사업개요	사업비(백만원)				비고
			총사업비	'11까지	'12확보	'13계획	
계	20개소	L= 4,411m	18,371	4,840	-	13,531	
1	신동마을입구~ 삼창골프연습장간 도로개설	L= 400m B= 8m	1,100 (보:450 공:650)	700	-	400	
2	흙산흑염소~ 신안주택간도로개설(2차)	L= 38m B= 8m	486 (보:346 공:140)	-	-	486	
3	용해세차장 옆 도로개설	L= 256m B= 6~8m	575 (보:375 공:200)	360	-	215	
4	석현동 금장아파트주변 도로개설	L= 150m B= 10m	793 (보:393 공:400)	493	-	300	
5	용해하이츠~ 용해3단지간 도로개설	L=244m B= 8m	1,100 (보:700 공:400)	100	-	1,000	
6	호남동중앙주차장 옆 도로개설	L= 140m B= 10m	1,064 (보:814 공:250)	194	-	870	
7	이로동 목포교회 옆	L=296m B= 8m	1,425 (보:202 공:240)	141	-	1,284	
8	흥진자원 옆 도로개설	L=304m B= 10m	1,530 (보:1,041 공:489)	280	-	1,250	
9	호남의원~ 주택은행 간	L= 180m B= 12m	1,484 (보:1,134 공:350)	931	-	553	
10	산정동교회~ 본옥동간 도로	L= 160m B= 6m	442 (보:202 공:240)	174	-	268	
11	목원동 중앙파출소 주변 도로	L= 138m B= 6m	340 (보:213 공:127)	112	-	228	



연 번	공사명	사업개요	사업비(백만원)				비고
			총사업비	'11까지	'12확보	'13계획	
12	일신아파트~ 중앙하이츠간 도로	L= 300m B= 6~8m	588 (보:148 공:440)	13	-	575	
13	동백아파트 옆 한남길	L= 96m B= 8m	338 (보:110 공:228)	110	-	228	
14	신안비치팔레스 옆 도로개설	L= 424m B= 12m	1,800 (보:1,500 공:300)	402	-	1,398	
15	구)죽동성산교회 주차장 진입로	L= 40m B= 6m	370 (보:209 공:161)	202	-	168	
16	임성초등학교 옆 인도개설	L= 300m B= 2m	400 (보:- 공:400)	20	-	380	
17	대성사랑으로 아파트~ 청호시장	L=221m B= 6m	957 (보:707 공:250)	192	-	765	
18	마리아고교~ 구동목포역간 도로	L= 318m B= 12m	1,300 (보:700 공:600)	100	-	1,200	
19	대성사랑 아파트~ 석현초교	L=190m B= 15m	1,800 (보:1,400 공:400)	150	-	1,650	
20	청호중후문 전남슈퍼 (호남슈퍼)	L=216m B= 8m	479 (보:238 공:241)	166	-	313	

○ 2012년 현재 설계완료사업(24개소)

연 번	공사명	사업개요	사업비(백만원)				비고
			총사업비	'11까지	'12확보	'13계획	
계	24개소	L=8,147m	40,878	-	-	40,878	
1	신안인스빌 옆	L=460m B= 8m	300 (보:200 공:100)	-	-	300	
2	목대용해캠퍼스~ 국도1호선간 도로개설	L=280m B= 10m	698 (보:563 공:135)	-	-	698	
3	영마트~ 학암사간 도로개설	L=350m B= 6m	1,300 (보:400 공:900)	-	-	1,300	
4	이로교차점~ 청소년수련관	L=900m B= 20m	5,600 (보:500 공:5,100)	-	-	5,600	
5	유달산우체국~ 여객센터미널간	L=500m B= 15m	4,000 (보:3,000 공:1,000)	-	-	4,000	
6	목포교회~ 구)카톨릭병원간 도로	L= 142m B= 12m	1,200 (보:700 공:500)	-	-	1,200	
7	용해동 초원 청아맨션 앞	L=213m B= 6m	500 (보:300 공:200)	-	-	500	
8	이로동굴다리~ 소나무식당간 도로개설	L=383m B=10m	950 (보:350 공:600)	-	-	950	
9	유달아파트옆(가구백화점)	L= 168m B= 6m	800 (보:500 공:300)	-	-	800	
10	삼학동 흥진자원~ 산업도로간	L= 585m B= 8~10m	700 (보:300 공:400)	-	-	700	
11	청해사~ 과학대후문간	L= 160m B= 6m	700 (보:400 공:300)	-	-	700	
12	목포교회~ 영흥고 뒤편 도로개설	L=222m B= 8m	600 (보:200 공:400)	-	-	600	

연 번	공사명	사업개요	사업비(백만원)				비고
			총사업비	'11까지	'12확보	'13계획	
13	동명동 어시장 앞	L=110m B= 8m	300 (보:100 공:200)	-	-	300	
14	청호시장입구~ 나누미갈비	L=120m B= 10m	1,000 (보:800 공:200)	-	-	1,000	
15	용당아파트~ 용해캠퍼스 간	L=186m B= 8m	750 (보:500 공:250)	-	-	750	
16	구)카톨릭병원 주변 도로개설	L=707m B= 6~12m	10,500 (보:8,000 공:2,500)	-	-	10,500	
17	이로시장 진입로	L=136m B= 15m	2,500 (보:2,000 공:500)	-	-	2,500	
18	용해동 동아아파트후문~ 제일중학교 뒤편간	L=163m B= 8m	700 (보:400 공:300)	-	-	700	
19	행남사~ 삼진물산간	L= 528m B= 20m	3,450 (보:1,950 공:1,500)	-	-	3,450	
20	제일극장~ 구)죽교동사무소	L=1,100m B= 8m	950 (보:500 공:450)	-	-	950	
21	문화원앞 주변도로	L=180m B=8m	200 (보:- 공:200)	-	-	200	
22	산정동 23-84번지~17-1번지 간 (산정초교~유달중학교 후면 사이)	L= 178m B= 6m	1,400 (보:700 공:700)	-	-	1,400	
23	본옥동삼거리~ 경애보육원간	L= 110m B= 8m	550 (보:200 공:350)	-	-	550	
24	용해동 아성빌라 주변 도로개설	L= 40m B= 6m	166 (보:90 공:76)	-	-	166	

제4절

교통행정

우리시는 기존 목포역을 중심으로 한 원도심 단핵도시에서 하당 신도심을 거쳐 옥암지구, 전남도청소재지인 남악신도심 지역에 대단위 아파트와 상가로 신도시 규모가 재확대되어 교통여건변화는 물론, 특히 교통수요의 증가로 교통문제의 심화가 우려되고 있다

그동안 차선확장 등 영산강하구언도로 개선사업으로 교통정체는 많이 개선되었으나 앞으로 남악 지역 내 아파트 및 기관단체 본격 입주 시 교통량 급증에 따른 대안도로 건설 및 개통이 시급한 실정이다.

따라서, 도시 공간 구조변화에 부응할 수 있는 광역교통체계 구축과 중장기적인 교통체계를 종합적으로 수립하고, 지속적으로 추진해 나가는데 교통정책의 역점을 두고 있다.

## 1. 일반 교통현황

### 가. 대중교통

시내버스 노선체계를 제한된 조건 내에서 이용시민에게 보다 효율적으로 서비스 하기 위하여 2007. 3. 1일부터 23개구간 1회에 한하여(30분 이내) 무료환승제를 시행 하고 있으며 시내버스를 이용하는 시민들의 편의증진을 위해 승강장 확대설치 및 방풍식 승강장으로 개선해 나가고 있다.

#### 1) 시내버스 현황

업체수	노선수	보유대수	종 업 원				
			계	기 사	정비사	임직원	기타(잡급)
2	25	170대	408	329	23	44	12

## 2) 택시업체 현황

영 업 용 택 시			개인택시
업 체 수	보유대수	기 사	
10	622	1,553	931

## 3) 시내버스 및 택시 승강장

구 분	계	시내버스				택 시			교통카드 판매소
		소계	정주식	유개식	방풍식	소계	정주식	방풍식	
개소 수	527	486	226	57	203	43	39	4	35

## 나. 주차시설

최근 자동차보급 대수의 급격한 증가로 주차문제가 도시교통난 해소의 가장 큰 문제점으로 대두되고 있어 부족한 주차 공간위해 원도심 공영주차장 24개소 1,745면, 신도심 18개소 815면을 조성 하였으며 또한 부족한 주차난을 해소하기 위하여 공한지를 정비 동네 임시주차장 44개소 927면을 조성 주민편의를 도모 하고 편도 3차선 이상 도로는 교통소통에 지장을 초래하지 않는 범위 내에서 1개 차선에 주차를 허용하는 평행주차 허용구역을 지정 운영 하고 있다.

2011. 12. 31 현재 우리시 주차장 현황은 다음과 같다.

### 1) 유형별 주차장 현황

구분	계	노 외				노상 무료	건축물 부설 주차장
		소계	공 영		민 영		
			유료	무료	유료		
개소	4,131	44	8	34	2	39	4,048
대수	58,378	2,640	500	2,060	80	929	54,809

### 다. 주·정차금지구역 지정

시내주요 간선도로 등 불법 주·정차 금지구역으로 지정하여 무분별한 주·정차로 인한 교통 혼잡을 해소하고 살기 좋은 도시기반을 확충하기 위하여 평행주차 허용구역을 지정 하였고, 주·정차금지 구역이지만 시민의 편의를 도모하기 위하여 단순한 일을 볼 수 있도록 10분 예고제를 시행하고 있으며, 특히 2008년에는 차량 탑재형 불법 주·정차단속 카메라 설치 단속 및 2011년도에는 역전과 버스터미널에 무인단속 카메라를 설치하여 단속하는 등 불법 주·정차 질서 확립에 최선의 노력을 다하고 있다.

#### 1) 즉시단속 구역

- 교차로
- 횡단보도
- 인도(보도와 차도가 구분된 도로의 보도)
- 교차로의 가장자리 모퉁이로부터 5m 이내인 곳
- 안전지대의 10m 이내
- 버스정류장의 10m 이내
- 차도와 보도에 걸쳐서 주차
- 가변차로제 불법주차(수문로)
- 대각·이중 주차

- 어린이보호구역
- 자전거 도로
- 황색복선

## 2) 10분 예고제 구역

- 국도1호선(버스터미널~유달산 우체국)
- 원도심 주 · 정차 금지 전구역
- 북항지역 주 · 정차 금지 전구역
- 하당지역 주 · 정차 금지구역

※10분 예고제 구역도 즉시단속 구역에 포함되면 즉시단속

## 3) 평행주차 구역(대각, 이중주차는 즉시단속)

- 우미오션빌 ~ 우미파크빌 간 도로
- 이-마트 ~ 평화광장 간 도로
- 비파아파트 ~ 평화광장 간 도로
- 영흥고 밑 ~ 목포수협 간 도로
- 과학대 앞 용해교 ~ 삼학도 버스 정류장
- 3호광장 우체국 ~ 삼학도 버스 정류장
- 2호광장 ~ 동명동 사거리 간 도로
- 구)청호시장 ~ 신)자유시장 간 도로
- 1호광장 ~ 북항동주민센터 간 도로
- 동초등학교 사거리 ~ 대성동사거리
- 구) 검문소 ~ 호반리젠시빌A 간 도로 (우측차선)

## 4) 출퇴근 시간 교통 혼잡 및 상시 민원 발생지역은 즉시단속

- 하당 갯바위 터널~해양항만청 앞 도로
- 경찰서앞 도로, 동부시장 주변도로, 연산주공아파트내 도로,  
신안비치팔레스A 앞 도로

## 5) 택배 및 소형화물자동차 (1.5톤 이하)주차 허용구역(15분 이내)

- 3호광장 ~ 유달제일교회 건너편(300m)
- 경찰서 ~ 용해신헌 (70m편측)
- 2호광장 ~ 연동지구대 건너편 (150m편측)
- 오거리 ~ 역전지구대 앞 (100m편측)
- 2호광장 ~ 동부시장 3거리 (150m편측)

## 라. 교통시설 현황

쾌적한 도시 교통환경을 조성으로 도로의 효율적인 이용과 교통안전시설물 설치의 중요성을 인식하여 2011년도에는 전년대비 22.7% 275,303천원의 예산을 들여 교통 신호등 등 교통안전시설을 확충하였다.

### 1) 교통신호기

구 분	계	신 호 기					경보 등	비 고
		소 계	단일로 (횡단보도)	3거리 (T형)	4거리	5거리		
개소 수	245	204	26	71	102	5	41	

## 2. 2011 주요 업무추진 실적

### 가. 교통안전 시설물 설치 등 노약자를 배려한 선진 교통문화 조성

- 1) 어린이 교통사고 예방을 위한 17개소 어린이 보호구역 설치
- 2) 어린이, 부녀자, 노인 등 교통약자를 배려한 15개소 승강장 설치
- 3) 시각장애인 보행권 확보를 위한 음향신호기 100기 설치
- 4) 교통약자 이동권 확보를 위한 장애인 콜택시 2대 증차
- 5) 어린이보호구역 CCTV 10개교 27대 설치



## 나. 도심 주차난 해소를 위한 주차장 조성

- 1) 외지관광객 편의 및 대중 집합소 버스주차장을 위한 버스주차장 조성  
(1개소/20면)
- 2) 재래시장 활성화를 위하여 청호시장 주차장등 조성(6개소/320면)

## 3. 2012 주요 업무 추진 계획

### 가.交通安全시설물 정비·확충

交通安全시설물을 지속적으로 조사확충하고 노후·훼손된 시설물에 대하여 경찰서와 협의하여 교통사고 다발 및 예상지역에 1,333백만원을 투입하여 교통신호등 이설 및 교체,交通安全표지판 정비, 퇴색차선 도색 등을 실시 하겠으며, 어린이의 안전한 통학로를 확보하고, 어린이 유괴 및 성범죄 예방등을 위하여 어린이 보호구역 51개소를 대상으로 방호울타리,交通安全표지판, 야간조명등, CCTV설치 등의 사업을 확대 추진할 계획이다.

### 나. 공영·임시주차장 개보수 및 환경정비 사업

주차난 해소를 위해 조성한 공영·임시주차장의 환경정비를 통한 유지 관리 및 쾌적한 환경조성과 시민들의 주차편의를 위하여 정화활동을 실시

### 다. 대중교통 이용 서비스 개선

대중교통인 버스이용자의 편의 제공을 위해 시내버스 승강장 15개소를 신설, 39개소를 보수하고 교통카드제조기 정착과 카드 이용객의 불편 해소를 위해 교통카드 보충소를 확대하고 또한 택시, 버스 운수업체 종사자들을 대상으로 주기적으로 친절 교육을 실시함으로써 시민에게 양질의 서비스를 제공

## 라. 불법 주정차 집중단속 및 장비 보강

- 1) 집중단속구역 : 즉시 단속대상 중심으로 실시  
-교차로, 횡단보도, 모퉁이, 인도, 안전지대, 버스정류장, 가변차로, 다각이중주차, 어린이보호구역, 자전거도로, 황색복선
- 2) 신안비치@진입로 사거리 등 6개소 7대 무인단속카메라(CCTV) 추가 설치하여 불법 주정차 민원 발생 최소화

## 4. 교통개선대책 및 발전방향

옥암지구개발, 대불산단 활성화에 따른 교통량 증가로 인한 교통여건의 악화와 교통망 연계성의 단절 등 교통체계의 부조화를 해소하기 위해서는 도시교통체계의 첨단화와 과학화를 통한 새로운 교통 인프라 구축이 필요하다.

최근 자동차보급이 연 2,700대수의 급격한 증가로 인해 주차문제가 도시 교통난 해소의 가장 큰 문제점으로 대두되고 있어 부족한 주차 공간 확보를 위하여 동네주차장 조성 및 민자유치 등 대책마련을 추진할 계획이다

## 5. 자동차등록사무소 운영

### 가. 일반현황

#### 1) 연 혁

- 가) 1983년 : 자동차 등록업무 이관(도 → 시)  
목포시 시민과에서 인근 시·군 통합 민원처리(무안,신안,함평)
- 나) 1993년 : 무안, 신안, 함평군 업무 해당 군으로 이관
- 다) 1995년 : 조직개편으로 과 명칭변경 및 자동차 등록계 신설 (시민과 → 민원봉사과)
- 라) 1997년 : 산정논공단지 관리사무소 건물로 이전

- 마) 2004년 : 조직개편으로 업무이관(민원봉사과 → 교통행정과)  
 바) 2006년 : 조직개편으로 업무이관(교통행정과 → 자동차등록사무소)  
 사) 2008년 8월 : 조직개편으로 자동차과태료계 신설(1소 3담당)

2) 직원현황 (2011. 12. 31)

구분 현황	총원	직 급 별						
		5급	6급	7급	8급	9급	기능직	기타
정원	17	1	3	3	4	2	4	
현원	17	1	3	5	4	0	5	

3) 차종별 자동차등록 현황(2011.12.31)

(단위 : 대)

구 분	합 계	자 동 차						건설기계
		소계	승용	승합	화물	특수	이륜차	
총등록대수	95,428	84,715	65,207	5,107	14,155	246	7,970	2,743
전년	93,103	82,509	62,703	5,369	14,206	231	7,997	2,597

4) 자동차 관리사업 현황(2011.12.31)

구 분	정 비 업				매매업	폐차업	번호판제작소	자동차검사소
	종합	소형	부분	원동기				
237	23	20	150	1	25	3	1	14

## 나. 2011년 주요업무 추진성과

### 1) 민원인을 위한 주차시설 개선 및 환경정비

가) 민원인이 이용하는 주차시설을 개선(카스토퍼 정비 70면)

나) 집중민원 대기시간 민원인을 위한 시정 홍보용 TV 설치

### 2) 도서지역(율도,달리도) 자동차 출장검사 실시

가) 교통이 불편한 도서지역 주민들의 자동차를 대상으로 현지 출장 검사를 실시함으로써 주민 편의 행정 실천

나) 도서지역 주민들의 자동차검사 편의 및 자동차의 안전도 향상

### 3) 자동차 과태료 고액체납자 징수활동 강화

가) 과태료 100만원이상 체납자 전국 부동산 소유현황 조회

나) 압류 가능 부동산에 대하여 체납처분 절차 이행

## 다. 2012년 주요업무 추진계획

### 1) 50cc미만 이륜자동차 사용신고제도 정착

가) 관련법 개정에 따라 2012.01월부터 50cc미만 이륜자동차 신고의무화

나) 50cc미만 미등록 이륜차에 대하여 홍보 및 단속 강화

### 2) 무단방치 및 불법구조변경 자동차 처리

가) 도시미관 저해 및 시민 불편을 초래하는 무단방치 자동차의 신속처리

나) 자동차 운행의 안전을 위협하는 불법 구조변경 자동차 단속강화

### 3) 자동차 과태료 체납액 징수활동 강화

가) 강력한 체납처분 실시로 자동차 과태료 징수율 향상

## 제5절

## 경관녹지 공원 재난안전

## 1. 도시녹화

## 가. 목 적

급속한 도시화로 도시환경의 악화를 가져오고 시민의 삶의 질을 떨어뜨리고 있는 현실에서 도시녹지에 대한 시민의 관심과 기대가 증폭되고 있다. 이러한 여건 변화와 시민의 의식변화는 도시에서의 녹지의 필요성과 확보 방안에 대한 과제를 안고 있으므로, 우리시에서는 체계적이고 합리적인 도시녹지의 조성 및 관리를 통하여 녹지 확충과 쾌적한 도시환경을 조성함으로써 시민의 건강·휴양 및 정서 생활의 향상에 기여하며, 공원·녹지의 공익적 기능 증진과 각종 공해를 완화하고 자연환경을 보전, 개선하는데 목적이 있다.

## 나. 현 황

우리시 녹지대는 50개소 662,829㎡이며, 가로수는 46개 노선 17,976주 이며 수벽은 24개 노선 326,399주가 식재되어 있다. 중앙분리대는 9개구간 129,812주(교목류 1,878주, 관목류 127,934주)가 식재되어 있다.

## 1) 가로수

(단위 : 주, %)

수종	계	이팝 나무	은행 나무	회화 나무	느티 나무	왕벚 나무	플라 타너스	먼나 무	후박 나무	가시 나무	배롱 나무	중국 단풍	기타
수량	17,976	2,570	4,090	1,257	3,557	1,780	299	899	620	927	512	431	1,034
비율	100	14	23	7	20	10	2	5	3	5	3	2	6
노선 별	38개 노선	중앙로 외 5개소	용당로 외 11개소	삼학로 외 7개소	대양로 외 7개소	하당로 외 4개소	청호로 외 1개소	유달로 외 4개소	남농로 외 4개소	영산로 외 3개소	고하 대로	석현로 외 2개소	-

## 2) 수벽조성

(단위 : 주, km)

위 치	수 종 별							
	계	광나무	사철나무	홍가시	꽃치자	개나리	쥐똥나무	기타
24개소	326,399 (27.5)	179,980 (15.0)	15,540 (1.1)	21,910 (1.8)	12,000 (1.2)	6,480 (0.5)	88,510 (7.3)	779 (0.6)

## 다. 2011년 추진성과

(단 위 : 백만원)

사 업 명	사 업 량	사업비	비고
4건		1,425	
도시숲 조성사업	· 상리천 도시숲 조성 · 십자형 도시숲지선(3구간) · 연동 소광장 주민쉼터 조성 · 하당 목련@앞 지선조성 · 하당 그랑비아또앞 수목식재	924	
쌈지공원 조성	· 용당동 가로공원 조성 · 하당원형토지 교통섬 조성 · 의료원 앞 소공원조성 · 용당아파트 가로화단 조성 · 옥암 푸르지오 앞 수목식재	260	
담장허물기사업	· 연동초교 1개소	50	
가로수 식재사업	· 수종갱신 4개 노선 · 수형조절 8개 노선	191	

## 라. 2012년 추진계획

### 1) 방 침

- 가) 주변 여건과 시민 욕구에 부합하도록 공간별 특색 있는 테마공간 조성
- 나) 생활권 주변에 휴게시설과 웰빙 운동시설물을 설치하여 시민 삶의 질 향상에 기여

### 2) 사업계획

(단 위 : 백만원)

사 업 명	사 업 량	사업비	비고
4건		1,706	
도시숲 조성사업	· 옥암 상록숲길 조성 : 1.7km · 대반동 쌈지공원 조성: 500m <sup>2</sup> · 용당1동 쌈지공원 조성 : 200m <sup>2</sup> · 장미의거리 보완식재 : 장미보식 등 · 북향완충녹지 보완식재 : 수목식재 등 · 시입구 소공원 조성 : 홍가시외 2종	924	
가로수 식재사업	· 수종갱신 : 삼학로외 2개 노선 · 수형조절 : 옥암로외 7개 노선	416	
주민쉼터 조성	· 상동 경관숲길 주민쉼터외 8개소	240	
담장허물기사업	· 목포자동차검사소 : 녹지조성 1식	50	

## 마. 발전방향

### 1) 쾌적한 도시 숲 조성

- 가) 원도심과 신도심 지역에 균등하게 조성하여 지역적 동질감 형성
- 나) 선형녹화 기법에 의거 녹지 상호간 연결성 강화로 네트워크 구축
- 다) 지역명소로 조성하여 시민 삶의 질 향상과 인근 상권 활성화에 기여

## 2) 생활권 주민쉼터 조성

- 가. 지역별 특색에 맞는 테마 공원형 마을마당으로 조성
- 나. 다양한 계층이 이용할 수 있는 휴게시설 도입 설치
- 다. 웰빙 운동시설물 설치로 시민들의 건강 증진에 기여

## 2. 사계절 꽃피는 도시경관 조성

### 가. 목 적

연중 다양한 꽃을 자체 생산하여 다중 통행지역에 꽃밭을 조성하고 사계절 꽃피는 가로경관 연출과 주요행사장 꽃 장식 지원으로 아름답고 쾌적한 도시경관 조성

### 나. 사업개요

- 1) 꽃 육묘장 운영(7,590m<sup>2</sup>, 하우스11동)으로 팬지 등 28종 200만주를 생산하여 교통섬 꽃동산 조성, 삼향천 철도폐선부지 등에 화단을 조성하고 꽃을 식재할 수 없는 지역에는 대형화분과 조형화분을 배치하여 연중 아름다운 도시환경을 조성하였으며,
- 2) F1코리아그랑프리 대회, 목포해양문화축제, 유달산꽃축제, 시민의 날 행사 등 각종 행사시 전통한선, 물레방아, 대형꽃탑, 원형꽃탑, 미니꽃탑, 꽃걸이 등 꽃조형물 설치와 조형화분 전시, 이벤트 화단 설치, 행사장 화분진열 등 꽃장식으로 행사 분위기 조성에 기여

### 다. 2011 추진성과

- 1) 육묘생산 : 200만주(팬지 등 24종)
- 2) 교통섬 꽃동산 조성 : 12개소 3,770m<sup>2</sup>
- 3) 삼향천 화단, 삼학도 화초원 등 조성 : 4개소 3,500m<sup>2</sup>
- 4) 꽃걸이 화분 : 7구간 840조
- 5) 대형 고정화분 배치 : 8개소 500개
- 6) 각종행사시 꽃 조형물 설치 : 대형꽃탑 등 10종 90조, 화분 2,500개  
이벤트화단 7개소 340m<sup>2</sup>, 조형화분 진열 78개, 꽃장식 지원 5회



## 라. 2012 추진계획

- 1) 꽃 육묘장 운영 : 7,590m<sup>2</sup>, 200만주
- 2) 사계절 꽃밭조성 : 교통섬 꽃동산, 삼향천변, 철도폐선부지, 삼학도, 가로변 등
- 3) 각종 행사지원
  - 가. 홍보용 꽃탑 및 이벤트화단 설치 : 4회, 15개소
  - 나. 꽃 조형물 배치 : 3회(전통한선, 물레방아, 꽃마차 등)

## 마. 기대효과

- 1) 시민이 함께 가꾸어가는 아름다운 도시경관 조성
- 2) 꽃 육묘장 직영으로 예산 절감

## 3. 밝고 쾌적한 시민생활을 위한 조명

가. 목 적 : 아름다운 도시야경을 연출하고, 시민들의 야간 활동의 안전성과 생활 불편을 해소하여 삶의 질 향상과 관광사업 활성화에 기여코자 함

### 나. 추진방침

- 1) 가로(보안)등이 없는 어두운 길에 가로(보안)등을 설치로 야간 보행자 안전 확보
- 2) 도로조명등의 점·소등을 원격 제어하여 에너지절감을 실현하고 고장여부를 실시간으로 감시하여 시민의 불편을 최소화
- 3) 도로조명은 구역별 유지관리업체를 선정하여 민원발생 즉시 해소할 수 있는 체계구축

## 다. 2011년 추진성과

(단 위 : 백만원)

사 업 명	사 업 량	사업비	비고
3건		100	
가로등 신설 및 절연불량구간 보수	· 가로등 신설 1개소 · 가로등 절연불량구간 20개소	50	
입암산 등산로 공원등 설치	· 공원등 9본 설치(L=240m)	30	
어두운골목 보안등 신설 및 등기구 교체	· 보안등 신설 40개소 · 노후등기구 교체 30개소	20	

## 라. 2012년 추진계획

(단 위 : 백만원)

사 업 명	사 업 량	사업비	비고
4건		810	
가로등 신설 및 절연불량구간 보수	· 가로등 신설 1개소 · 가로등 절연불량구간 10개소	60	
입암산 등산로 공원등 설치	· 공원등 7본 설치(L=160m)	30	
보안등 양방향무선원격제어시스템 설치	· 보안등 3,369개소	700	
어두운골목 보안등 신설 및 등기구 교체	· 보안등 신설 10개소 · 노후등기구 교체 20개소	20	

## 마. 기대효과

- 1) 어두운 개소에 대하여 가로등 및 보안등을 신설하여 시민들의 불편을 해소하고, 절연불량구간 보수와 노후시설물로 전기 안전사고 예방
- 2) 도로조명의 수동적인 유지보수에서 무선통신을 통해 원격으로 보안등의 이상유무를 수시 확인하여 신속하고 능동적으로 보수

## 4. 공원행정

### 가. 현 황

#### 1) 임야현황

(단위 : ha, %)

구 분	소 유 별		임목축적(m <sup>2</sup> )	
	면적	비율	총 축적	헥타당 축적
계	1,162	100	90,828	78
국유림	135	11.6	13,377	99
공유림	186	16.0	13,461	72
사유림	841	72.4	63,990	76

#### 2) 도시공원

(단위 : m<sup>2</sup>)

구 분	계 획		시 설		미 시 설	
	개소	면적	개소	면적	개소	면적
계	121	7,887,614.6	72	3,632,856	48	4,254,758.6
도시자연공원구역	2	1,058,000	—	—	2	1,058,000
근 린 공 원	41	6,557,165.5	16	3,443,367	25	3,113,798.5
체 육 공 원	3	114,821	2	71,035	1	43,786
어린이공원	60	130,426.1	52	116,354	8	14,072.1
역 사 공 원	1	7,257	—	—	1	7,257
소 공 원	14	19,945	3	2,100	11	17,845

## 3) 어린이공원(놀이터) 수목현황

(단위 : 본)

수종	계	교 목										관목
		소나무	해송	은행	가 이 즈까향	단풍	이팝	목련	동백	느티	기타	
수량	63,816	274	468	115	140	137	122	68	236	378	13,678	48,200

## 4) 근린공원 수목현황

(단위 : 본)

수종	계	교 목										관목
		소나무	해송	반송	은행	가 이 즈까향	벗나 무	느티	이팝	배롱	기타	
수량	127,904	357	1,521	42	152	141	377	438	399	131	7,746	116,600

## 5) 난전시관 전시현황

(단위 : 본)

품명	계	춘 란			한 란			혜 란			기 타	
		한국 춘란	일본 춘란	중국 춘란	제주 한란	일본 한란	중국 한란	보세란	하란	추란	착생란	야생란
수량	801	70	87	205	11	23	16	96	68	132	85	8

## 6) 자생식물원 전시현황

(단위 : 본)

품 명	계	야생화(온실)					기 타 수목류 (야외)
		봄개화	여름개화	가을개화	겨울개화	분 재	
수량	284(79)	100	75	82	2	25	79종

## 나. 2011 추진성과

### 1) 산불예방 활동

#### 가) 방 침

도심내 주거지역 주변에 위치한 산림을 산불로부터 지키고 가꾸기 위하여 홍보활동과 초동진화 태세 확립

#### 나) 사업실적

- (1) 사업기간 : 2011. 2. 1 ~ 5. 15(봄철), 11. 1 ~ 12. 15(가을철)
- (2) 사업량 : 감시시설 운용 4개소, 진화대원 34명, 홍보물 250점
- (3) 사업비 : 278백만원

### 2) 숲 가꾸기 추진

#### 가) 방 침

- 공익적 기능이 큰 산림을 보다 가치 있는 경제·환경 자원으로 조성

#### 나) 사업실적

- (1) 사업기간 : 2011. 2. 1 ~ 12. 30
- (2) 사업량 : 150ha
- (3) 사업비 : 737백만원

### 3) 입암산 일주 둘레숲길 조성

#### 가) 방 침

- 입암산 둘레숲길 개설과 편익시설물 설치로 쾌적하고 편안한 산행공간 제공 및 시민건강 증진에 기여

#### 나) 사업실적

- (1) 사업기간 : 2011. 3 ~ 10월
- (2) 사업량 : 숲길개설 5km, 편익시설 37점
- (3) 사업비 : 64백만원

#### 4) 친환경적인 도시공원 유지 관리

가) 방 침

- 공원 내 시설물의 체계적인 관리로 쾌적하고 친환경적인 공원을 유지하여 아름다운 휴게 문화 공간 제공

나) 사업실적

(1) 도시공원조성 유지 관리

- 사업기간 : 2011. 1. 24 ~ 12. 31
- 사업량 : 산정동 온누리어린이공원 외 42개소
- 사업비 : 986백만원

#### 5) 유달산공원 유지 관리

가) 방 침

- 공원 시설물 및 수목의 지속적인 관리로 관광객 및 시민에게 쾌적하고 아름다운 공원 제공

나) 사업실적

- (1) 사업기간 : 2011. 1. 3 ~ 12. 31
- (2) 사업량 : 유달산공원 전역
- (3) 사업비 : 258,518천원

#### 라. 2012 추진계획

1) 방 침

- 가) 산림의 다양한 기능이 최적으로 발휘되는 숲다운 숲 조성
- 나) 도심의 허파역할을 수행할 수 있는 수목관리로 근린공원 기능 향상
- 다) 어린이 놀이시설 규격화 추진으로 놀이기구 안정성 확보

## 2) 사업계획

(단 위 : 백만 원)

사 업 명	사 업 량	사업비	비 고
12건		3,519	
삼향천 및 동근공원 생활체육시설물 보강 사업	천연잔디 축구장 외	500	
석현어린이공원 조성 사업	2,108m <sup>2</sup>	200	
장기미집행 도시공원 보상	유달산공원, 갯바위공원	500	
어린이놀이시설 법적규격화 정비 공사	조합놀이대 등 32개소	200	
공원시설물 보수 정비	편의시설 등 공원시설 보수	100	
유달산공원내 노후정자 교체및 보수	관운각외 1개소	50	
유달산체험프로그램 위탁운영	연간 100회	70	
산불예방 추진	진화대 운영 35명, 진화장비 108점	275	
숲가꾸기 사업 추진	입암산외 4개소 100ha	388	
양을산 산림욕장 조성	산림욕장 조성 16ha	950	
부흥산 둘레숲길 조성	숲길개설3Km, 전망대 1, 편익시설 31	236	
도시공원 수목 사후관리	78개소	50	

## 마. 추진방향

- 1) 선진형 공원조성계획 수립으로 미래를 선도하는 해양생태공원 조성 및 친환경 녹색 도시 건설에 기여
- 2) 공원시설물 유해환경 정비로 쾌적한 공원조성 및 주민과 함께하는 지역 커뮤니티 공간으로 재구성
- 3) 어린이 놀이시설 법적규격화 추진으로 선진 어린이 놀이터 조성
- 4) 산림재해관리 철저 및 쾌적하고 아름다운 산림경관 조성
  - 산림욕장 조성, 산불예방, 조림, 숲가꾸기 등산로 정비사업 등 적극 추진으로 시민의 삶의 질 향상

## 5. 재난안전

### 가. 재난대비 현황

#### 1) 방 재

##### 가) 지역자율방재단 조직

계	단 장	간 사	목포시지역자율방재단 (20개단체 415명)																		
			한국자유총연맹 전남목포지부	바르게살기운동목포시협의회	대한적십자봉사회 목포지구협의회	목포재향영우회	베트남참전유공자우회 목포지회	한국옥외광고협회 목포시지회	민중통일협의회	새시대새물결 봉사대	한국열관리시공협회 목포시지회	재향군인회	(사)해병대전우회 목포지회	목포시새마을지도자협의회	목포경찰서 교통지킴이여성회	시민자율봉사대	목포시녹색지부회	일반단원 (개인)	일반단원 (동주민센터)	사랑신앙교통봉사대	여성일반단체
415	1	1	20	23	20	20	20	20	20	20	20	25	20	20	20	20	25	30	15	10	25

##### 나) 수방자재 비축현황

종 류	양수기	모래주머니	묶음줄	재난안전선	비닐	안전펜스	탐지(천막)	보관장소
수 량	57대	11,570개	315개	30개	26롤	35개	7개	수방자재 창고

##### 다) 동원장비의 사전지정 및 관리

구 분	관 용 장 비			민 간 장 비			군 용 장 비		
	덤프트럭	굴삭기	청소차	덤프트럭	굴삭기	기타	화물트럭	굴삭기	지게차
수 량	4대	1대	29대	11대	8대	17대	19대	2대	6대



## 2) 구호물자, 방역물자 및 수용시설지정

### 가) 구호물자

품 목	일시구호세트	응급구호세트	재가구호세트	비 고
수 량	531	154	192	

### 나) 방역물자

품 목	살 충 제	살 균 제	우물소독약	예방주사약	비 고
수 량	4,758L		72kg	14천명분	

다) 이재민 수용시설 : 35개소 11,303명

(전남제일고등학교, 덕인고등학교, 서부초등학교, 국제축구센터 등)

## 나. 지역재난안전대책본부 운영

### 1) 개 요

각종 자연재난으로부터 국토를 보전하고 시민의 생명과 재산을 보호하기 위하여 재난의 예방·대비, 대응 및 복구대책을 신속히 강구할 수 있는 자율방재 태세확립과 동시에 각 기관의 개별 방재체제에서 지역종합 방재체제를 확립하여 완벽한 재난예방을 기하는데 목적이 있다.

또한 재해 사전예방과 사태발생시 응급구호 및 복구대책을 조직적이고 기동성 있게 전개할 수 있도록 평상시에도 24시간 상황유지를 하고 있으며, 기상예보 상황에 따라 2단계(준비단계, 비상단계)로 구분하여 운영하고 있다.

- 1단계(준비단계) : 상시대비체제와 기상특보(주의보) 발령 시 운영되는 사전대비체제
- 2단계(비상단계) : 기상 경보발령 또는 시 전역에 재난이 발생하거나 발생이 예상되는 경우 본부장이 필요하다고 인정할 때 운영

※ 본부요원(32명)과 전 공무원이 참여하여 24시간 교대 근무

## 2) 편 성

전 행정조직은 재난발생시 재난관리 체제로 조직을 신속히 전환하여 인력을 효율적으로 운영함으로써 상황에 대처할 수 있도록 하였다.

시장을 목포시 재난안전대책본부장, 부시장을 차장, 도시건설국장을 통제관으로 하고 담당관을 재난관리과장으로 하며 원활한 본부운영을 위해 기능별 실무반을 6개 반으로 편성 운영하며, 재난예방 및 응급복구를 신속하게 처리하기 위하여 시 재난안전대책본부 조직을 다음과 같이 구성한다.

### 〈목포시 재난안전대책본부 조직표〉

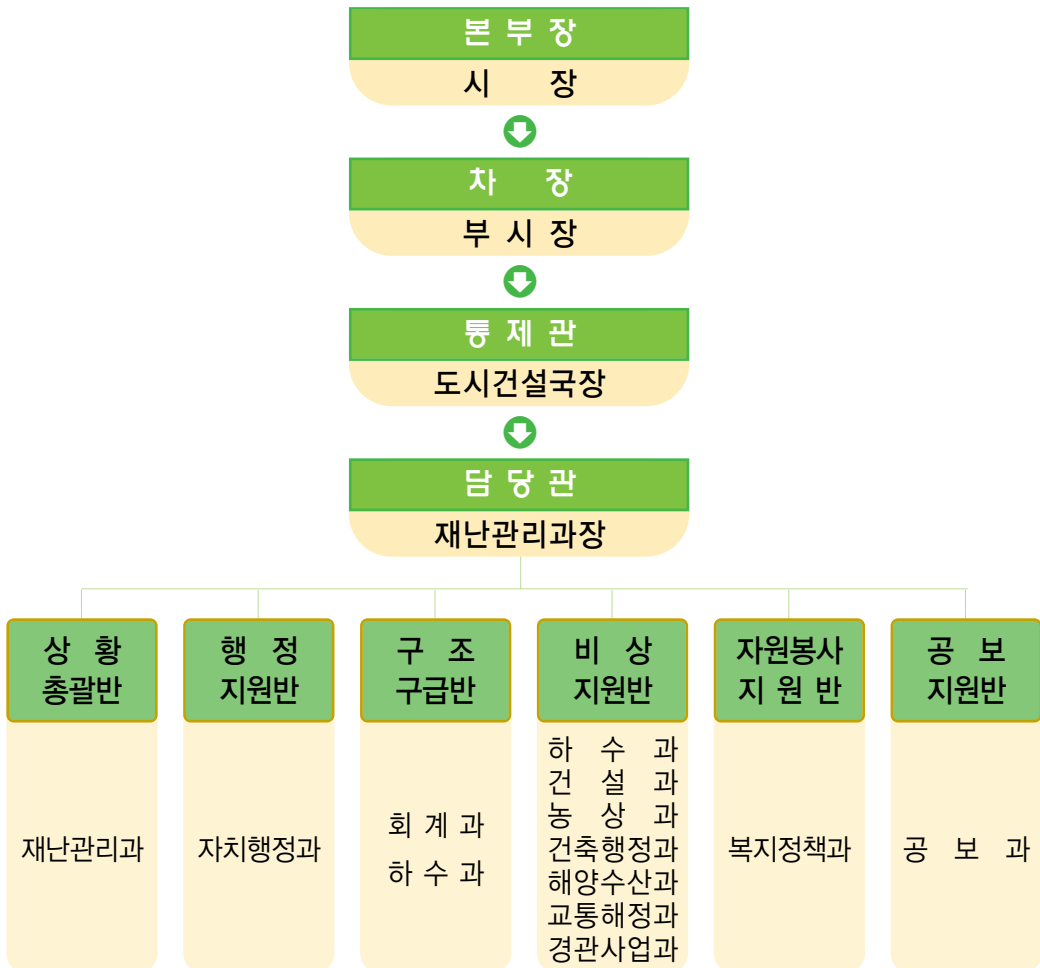

## 다. 2011년 추진성과 업무

### 1) 2011 기상특보 및 강수량

가) 2011 기상특보 발령 현황 : 11회

(1) 대설·호우주의보 : 10회 발표

(2) 풍랑경보 : 1회 발표

나) 목포시 강수량 현황(2011)

(단위 : mm)

월별	누계	1월	2월	3월	4월	5월	6월	7월	8월	9월	10월	11월	12월
강수량	982.1	12.2	43.9	25.6	85.3	96.9	134.6	227.6	160	10.1	221	49.9	14

### 2) 재해대책 업무 성과

가) 자연재난 예방 홍보 캠페인 전개

자연재난에 대한 대국민 경각심을 고취시키고 자율방재 의식 함양을 위하여 황사 대비, 풍수해 예방, 폭염 대비, 내 집 앞 눈치우기 운동 등 각종 홍보 캠페인을 전개하였으며, TV 등 대중언론과 시 홈페이지를 활용, 연중 지속적인 홍보를 실시하여 재난예방에 대한 범시민적 관심과 공감대를 형성하였다.

나) 방재사업 추진

자연재해로 인한 시민의 인명과 재산피해 사전예방을 위하여 해빙기 대비 재난위험 시설물 일제점검(11. 2. 11 ~ 3. 6)과 급경사지 일제점검을 실시(11. 6. 24 ~ 6. 30)하여 보수 정비가 시급한 지구에 대하여 총 8개소 175백만원을 투자하여 정비 완료하였고, 조위 상승으로 인한 해수침수 방지를 위하여 조고 4.90m 이상 시 배수펌프장 5개소(해안로, 북항, 남해, 내항, 하당) 가동과 비상근무자 편성하여 운영하였다.

다) 범시민 안전문화운동 추진

시민 안전문화의식 고취를 위하여 매월 4일 실시하는 ‘안전점검의 날’을 비롯하여 계절별·시기별로 안전의식 확산을 위한 홍보 캠페인 등(연 20회) 안전문

화운동을 지속적으로 실시하고 있으며 어린이 각종 안전수칙을 실은 홍보용 공책(16,000부)을 제작·배부하여 어린이와 학부모들로부터 좋은 반응을 얻었다.

#### 라) 재난취약가구 전기 및 가스시설 무료 안전점검 및 정비

거주환경이 열악한 기초생활수급자 및 노약자·장애인 세대의 전기 시설에 대한 무료 안전점검 및 정비를 추진하였다. 이 사업으로 총 358세대 화재사고 예방 등 보다 안전한 환경에서 생활을 영위해 나갈 수 있게 되었다.

#### 마) 재해 문자전광판 및 CCTV관제시스템 구축

기상정보 초기단계에서부터 재해 우려지역 주민과 관련공무원에게 상황을 전파하여 인명과 재산피해를 최소화하고자 재해문자전광판 및 CCTV 관제시스템 신설 및 2012년까지 교체해 나갈 방침이다.

### 라. 2012 업무추진계획

2012년도 목포시에서 추진할 재해대책사업은 응급복구공사 등 740백만원으로 다음과 같다.

(단위:천원)

사 업 명	개 요	사업비
재해예방 응급복구공사	3 개 소	100,000
재난관리기금	위험시설물 정비 및 응급복구, 재난예방 시설물 설치	640,000
계		740,000

## 마. 향후 발전방향

### 1) 풍수해 보험 확대 실시

자연재해 발생 시 실질적 복구비를 국가가 지원하는 선진국형 정책보험 사업으로 2008년부터 실시된 풍수해보험 사업의 확대 실시를 지속적으로 추진하여 주민의 자기책임형 방재체계 구축을 위해 노력하고, 풍수해 피해에 대한 실질적 보상으로 피해 주민의 자립 의지를 고취시키고자 한다.

### 2) 재난위험 및 방재시설물 점검·정비 실시

옹벽, 축대, 도로, 교량, 저수지, 방조제, 하수도 등 재난위험요인이 있는 시설물을 대상으로 매년초 일제조사를 실시하여 우기 전까지 개·보수를 완료하고 있으며, 대규모 사업지구는 재정여건에 따라 조기 개선하도록 지속적으로 중앙에 지원 건의하여 확대 추진하고자 한다.

### 3) 풍수해저감 종합계획 수립

목포시의 지형·지리적 여건, 과거 풍수해 특성 및 피해원인 분석, 각종시설물의 방재능력을 검토 풍수해 위험도 분석 및 평가를 토대로 풍수해저감종합계획을 수립하여 자연재해로 인한 피해를 예방 또는 저감하고자 한다.

### 4) 재난취약가구 안전점검 및 정비사업 추진

재난취약가구(국민기초생활수급자, 노약자, 중증장애인 등)의 화재예방을 위하여 전기안전 점검 및 연기감지기, 소화기를 공급하여 자가 안전점검능력을 향상하는 등 사회 소외계층에 대한 지속적인 지원확대와 홍보 및 캠페인 전개로 시민 안전의식 고취와 안전복지 강화를 위하여 노력하고자 한다.

## 제6절 원 신 도 심 균형발전

### 1. 도시개발사업단 현황

#### 가. 일반현황

##### 1) 연 혁(도시개발사업단)

- 가) '05. 07. 29 : 원도심개발사업단 출범
- 나) '07. 12. 31 : 도시개발사업단으로 직제 개편 (1단 4과 10담당)
- 원도심개발사업단을 원도심사업과와 원도심재개발과로 분리
  - 공기업특별회계인 도시개발사업소를 신도심관리과와 신도심건설과로 분리, 도시개발사업단에 편입
- ※ '08. 2. 28 : 현건물 리모델링 후 사무실 이전(기업은행 기부채납)
- 다) '08. 08. 28 : 신도심관리과와 신도심건설과를 신도심건설과로 통합 (1단 3과 9담당)

##### 2) 기구 현황

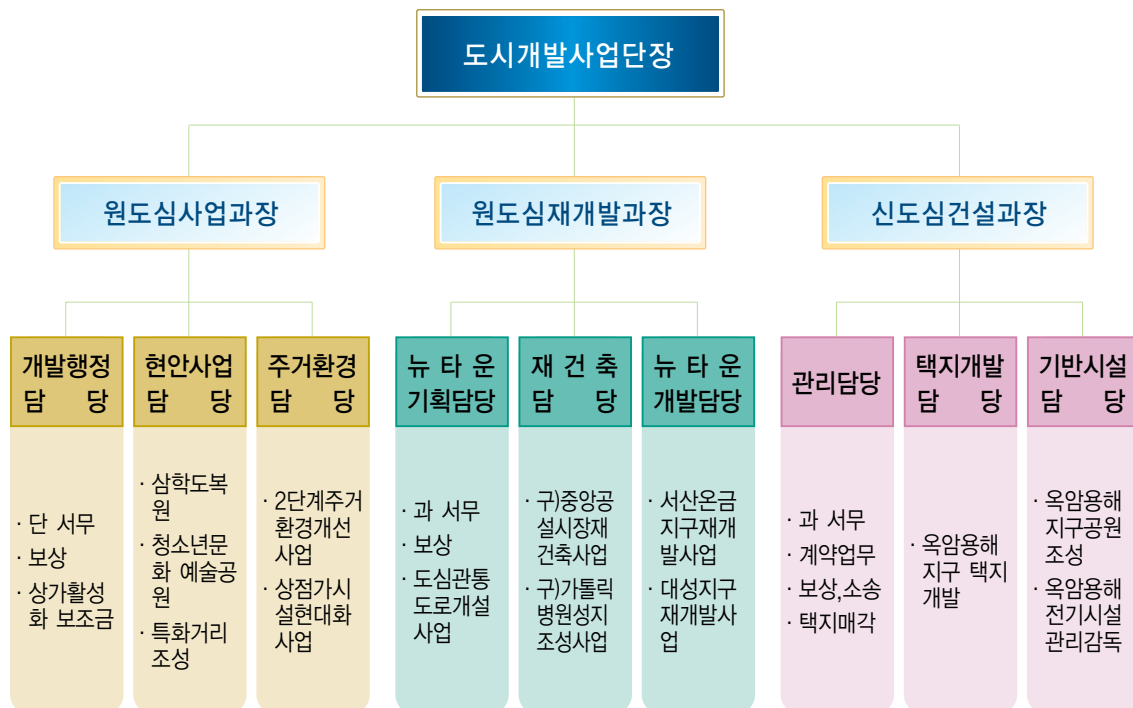

### 3) 직원 현황

구 분	계	일 반 직							기능직	청경	비 고 (무기계약 근로자)
		소계	4급	5급	6급	7급	8급	9급			
계	35	35	1	3	9	9	5	3	3	0	2
원도심 사업과	10	10	1	1	3	2	1	1	1		
원도심 재개발과	10	10		1	3	3	1		2		
신도심 건설과	15	15		1	3	4	3	2			2

#### 나. 원도심 권역 지정

##### ○ 원도심 인구변화

구 분	'97	'05	'06	'07	'08	'09	'10	'11. 12월 말 현재	비고
시전체	250,178	242,988	243,872	242,755	244,635	244,162	245,422	244,871	
원도심	188,440	158,163	158,665	156,621	155,965	146,666	145,356	143,777	

##### ○ 동별 면적 및 인구 현황(2011. 12. 31현재)

구 분	면적(km <sup>2</sup> )	인 구 수	세대수	비 고
계	29.61	143,777	61,182	
용당1동	1.45	13,714	6,322	
용당2동	0.91	7,287	3,387	
연동	0.66	6,606	3,217	
산정동	0.76	8,964	3,541	
연산동	2.96	6,347	2,217	
원산동	0.62	16,970	6,399	

구 분	면적(km <sup>2</sup> )	인 구 수	세대수	비 고
대성동	0.34	3,621	1,753	
목원동	1.48	11,177	5,598	
동명동	0.79	7,806	3,655	
삼학동	0.82	7,138	2,727	
만호동	0.84	4,519	2,345	
유달동	12.50	7,047	3,585	
죽교동	0.77	4,791	2,326	
북향동	0.67	10,238	3,953	
용해동	2.11	15,549	5,865	
이로동	1.93	12,003	4,292	

## ○ 원도심 권역 획정

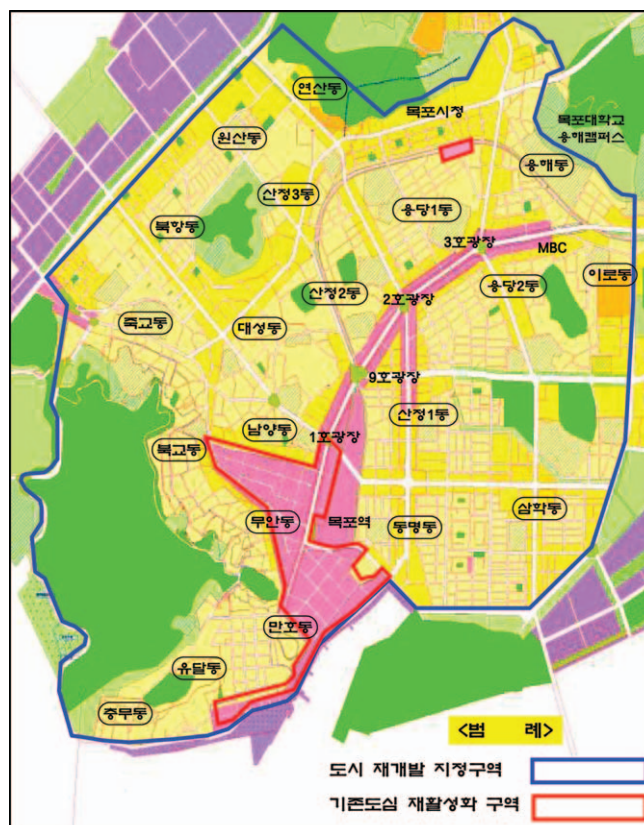



## 다. 원도심 사업추진 현황

### 【원도심사업과】

연번	사 업 명	사업기간	사업비 (억원)	비고
	계		95,276	
1	이로1지구 헵시빈 ~ 보훈청 도로개설	'06 ~ '07	4	완료
2	죽교3지구 20호어린이공원 도로개설(1공구)	'06 ~ '07	8	완료
3	서산배수지 밑 도로개설	'07	10	완료
4	죽교3지구20호 어린이공원 도로개설	'07	3	완료
5	신안군청 입구도로 확포장 공사	'07 ~ '08	20	완료
6	구.동본원사 복원 및 주차장 조성사업	'07 ~ '09	37	완료
7	보해상가 디자인 도로 조성	'07	3	완료
8	북항횃집거리 디자인 화장실 조성	'07 ~ '08	2	완료
9	산정동 생활체육공원 조성사업	'07 ~ '08	20	완료
10	중소유통공동도매물류센터 건립	'06 ~ '08	30	완료
11	동명공원 조성사업	'07 ~ '08	6	완료
12	생활체육공원 조성사업	'08 ~ '09	20	완료
13	로데오광장 조성사업	'06 ~ '08	60	완료
14	차없는거리 디자인도로 조성	'08 ~ '09	10	완료
15	유달산 자연경관단지 조성사업	'09 ~ '10	30	완료
16	차없는거리 디자인도로 쉼터 조성	'10 ~ '10	2	완료
17	청소년 문화예술공원 조성	'06 ~ '11	63	완료
18	서남권수산물유통센터 건립	'08 ~ '10	72	완료
19	원도심상가 활성화 보조금 지원	'06 ~	11	계속추진

연번	사 업 명	사업기간	사업비 (억원)	비고
20	삼학도복원화 공원조성사업	'00 ~ '14	1,243	추진중
21	상점가시설 현대화 주차장 조성사업	'08 ~ '13	35	추진중
22	2단계 주거환경개선사업	'05 ~ '12	103	추진중
23	목포 역사문화의 길 조성사업	'07 ~ '18	190	추진중
24	죽교동 나홀로길 도로개설	'09 ~ '13	13	추진중
25	공사대성동 연산배수지 일원 도로개설	'11 ~ '14	15	추진중
26	구)중앙시장부지 주·상·관 복합건물 신축	'07 ~ '13	909	추진중 (민자)
27	도심관통도로(7호광장 ~ 구.중앙공설시장)개설	'08 ~ '12	356	추진중 (예산미확보)
28	서산·온금지구 재개발사업	'08 ~ '12	3,800	추진중 (민자)
29	구)가톨릭병원 성지 조성사업	'10 ~ '13	732	추진중 (민자)
30	대성지구 공동주택 건설	'06 ~ '13	1,653	추진중 (민자)
31	주·상·관 복합건물 행정타운 부설주차장 조성	'11 ~ '12	31	신규사업 (예산미확보)
32	서남권수산물유통센터 진입도로 개설공사	'07 ~ '13	34	추진중
33	도시환경정비 및 뉴타운조성 추진	'07 ~ '20	2.6	추진중

## 라. 지역발전의 정책 여건

### 〈 강 점 〉

- (가) '05. 10월 전남도청 남악 이전으로 전남의 행정 중심도시로 발전
- (나) 서남해안의 관광레저복합도시 지정으로 동북아 관광허브 기대
- (다) 신외항, 국제공항 건설 등으로 육·해·공 SOC를 갖춘 국제물류도시로 부상
- (라) 조선·석재단지 조성 등으로 지역의 새로운 성장 산업군 육성 실현

### 〈 약 점 〉

- (가) 인접지역의 육로개발 및 교통여건 개선으로 탈목포경제권화 지속
- (나) 대형유통점 진출 및 전자상거래 활성화로 지역자금의 역외유출 심화
- (다) 개발가능 토지의 부족으로 투자유치를 통한 지역경제 활성화에 한계
- (라) 경제구조의 낙후와 대체산업의 미육성으로 경기회복의 동력을 갖지 못함

## 마. 원도심의 개발 목표

### 비 전

#### 도시의 균형발전과 원도심의 활력 회복

#### 단 기

#### 지역현안 해결과 상가경기 활성화

- (1) 6대 지역현안사업 해결로 지역경제 파급효과 도모
- (2) 쇼핑 및 관광객 유치에 위한 상가의 특화와 다중접객시설 확충

#### 중장기

#### 지속 성장을 위한 미래 성장동력과 잠재력 개발

- (1) 생활여건을 획기적으로 변화시키기 위한 재개발 및 뉴타운 조성
- (2) 관광개발 및 도시인프라 지속 확충과 지역거점 유통시설 확보

## 2. 원도심 개발

### 가. 삼학도 복원화 공원조성 공사

목포의 상징인 삼학도를 친환경 친수공원으로 복원하여 시민의 자긍심 고양 및 휴식공간과 관광자원으로 활용

#### 1)사업개요

- 가) 위 치 : 목포시 산정동 삼학도 일원
- 나) 사 업 량 : 공원조성 574,850㎡, 호안수로 2,200m, 교량 10개소
- 다) 사 업 비 : 1,243억원(국비 331, 지방비 912)
- 라) 사업기간 : 2000. 1 ~ 2014. 124

#### 2)추진실적

- 가) '07. 3 : 소삼학도 구간 호안수로 및 산책로 742m, 교량 5개소 개방
- 나) '09. 2 : 공원 조성계획 변경 결정
- 다) '10. 3 : 호안수로 2.2km 전면통수 및 교량 9개소, 산책로 4.4km 등 개방
- 라) '11. 12 : 배수갑문 1개소, 철도횡단구간 호안수로 연결, 대삼학도 절개지 보안공사, 파크골프장 조성 완료

#### 3)추진계획

- 가) '12. 12 : 한국제분 공장 철거 및 대삼학도 산형태 복원 완료
- 다) '13. 12 : 음악분수광장 조성 완료
- 라) '14. 12 : 대공연장, 해변광장 등 공원 조성 완료

#### 4)기대효과

- 친환경 친수공원으로 조성하여 시민의 휴식공간 및 관광자원 활용

## 나. 목포 역사문화의길 조성사업

일제시대의 건물을 복원하여 역사인식의 산 교육장 및 문화 관광자원으로 활용하고 관광코스 개발로 원도심 활성화 기여

### 1)사업개요

가) 사업구간 : 유달·만호동, 남양·무안·북교동 일원

나) 규 모 : A=14,267m<sup>2</sup>, 도로 2.93km

다) 총사업비 : 190억원(국비 95, 시비 95)

라) 사업기간 : 2007 ~ 2018

### 2)추진실적

가) '02. 11 : 『목포 역사문화의 길』조성 기본계획 수립

나) '10. 09 : 『목포 역사문화의 길』조성 기본계획 수정용역 완료

다) '10. 11 : 근대건축물 1개동(구.청년회관) 정비완료

라) '11. 11 : 구.일본영사관 주변정비 완료

마) '12. 01 : 근대역사문화예술공원 조성 완료

### 3)추진계획

가) '12. 4 ~ 6 : 구. 달성초교 철거공사 추진

나) '12. 5. ~ 9 : 유달예술타운 기본 및 실시설계 용역추진

다) '12. 10. ~ '13. : 유달예술타운 건립공사 추진

### 4)기대효과

- 역사도시 이미지 구축 및 관광객 유입을 통한 원도심 활성화

## 다. 2단계 주거환경 개선사업

주거환경과 도시기능의 불량한 지역을 계획적으로 정비하고 불량건축물을 효율적으로 개량하여 쾌적하고 살기 좋은 주거환경을 조성

### 1)사업개요

- 가) 구역범위 : 3개 지구(상동, 석현, 죽교 6지구), 0.1km<sup>2</sup>
- 나) 규 모 : 도로개설 8개소, 주차장 조성 3개소, 공원 2개소 등
- 다) 총사업비 : 10,840백만원 (국비 5,420 도비 542 시비 4,878)
- 라) 사업기간 : 2005 ~ 2012

### 2)추진실적

- 가) '08. 5 : 상동지구 중화마을3길 도로개설 완료
- 나) '09. 7 : 죽교6지구 돌골마을2길 도로개설 완료
- 다) '09. 11 : 석현지구 도룡마을2길 도로개설 완료
- 라) '10. 8 : 죽교6지구 공원 및 주차장 조성 완료
- 마) '10. 10 : 상동지구 중화마을 공원 및 주차장 조성 완료
- 바) '10. 11 : 석현지구 도룡마을 공원 및 주차장 조성 완료
- 사) '11. 8 : 상동지구 중화마을2길 도로개설 공사  
죽교6지구 죽선로 도로개설공사 완료
- 아) '12. 1 : 석현지구 예향어린이집 뒤 도로개설공사 완료

### 3)추진계획

- 가) '12. 5. : 석현지구 본향교회 앞길 도로개설공사 추진

### 4)기대효과

- 노후 불량 주거 밀집지역의 정비로 도시 주거환경 개선

## 라. 상점가 시설현대화 주차장 조성사업

도심 중심상가의 주차 공간 부족으로 인한 상가 이용객 불편을 해소하여 접근성 개선을 통한 상가 활성화 도모

### 1)사업개요

- 가) 구역범위 : 죽동 6거리 189번지 일원
- 나) 규 모 :  $A = 3,468.6\text{m}^2$  (주차대수 115면)
- 다) 총사업비 : 3,500백만원 (보상비 2,800, 공사비 700)
- 라) 사업기간 : 2008 ~ 2013

### 2)추진실적

- 가) '08. 7월 : 도시계획 시설 결정 및 실시계획 인가고시
- 나) '10. 5월 : 지장물건 24동 중 11동 보상 철거
- 다) '10. 7월 : 임시주차장 조성 완료 ( $A=843\text{m}^2$ )
- 라) '11. 8월 : 지장물 1동 철거 및 1단계 주차장 조성완료(21면)
- 마) '11. 11월 : 교통행정과 주차장 이관

### 3)추진계획

- 가) '13. 01. ~ : 잔여사업비 확보 후 공사시행

### 4)기대효과

- 도심 중심상가 주차난 해소로 접근성 개선 및 상가 활성화 도모화 기틀 마련

## 마. 원도심 상가 활성화 보조금 지원

원도심권 신규 입주 업체에 점포 임대료 및 건물 수선 보조금 지원을 통하여 원도심 활성화 도모

## 1)지원개요

- 가) 지원근거 : 목포시 원도심 활성화 지원조례
- 나) 지원대상 : 특화거리 및 기존 도심 재활성화구역 내 신규 입주 업체
- 다) 지원사항
  - 건물수선보조금 : 건물수선공사 비용의 50%범위 내 최고 2천만원 한
  - 임대료 : 월 임대료의 50%범위 내 1년간 지원

## 2)추진실적

- 가) 건물수선보조금 지원 : 82건/871,855천원
- 나) 임대료 지원 : 88건/397,429천원

## 3)추진계획

- 가) 특화거리 재정비
- 나) 원도심 활성화 지원조례 및 규칙 개정

## 4)기대효과

- 원도심의 상권 회복 및 지역경제 활성화 도모

## 바. 구)중앙시장부지 주·상·관·복합건물 신축

공사 중단 상태로 장기간 방치되어 원도심 공동화 원인 중에 하나인 구)중앙시장 부지에 주거·상업·행정기능을 갖춘 복합건물을 신축

## 1)사업개요

- 가) 사업위치 : 남교동 111-9번지
- 나) 규 모 : 지하4층, 지상 31층 쌍둥이 빌딩(연면적 53,004㎡)
  - 아파트(6~31층) : 204세대(25평 51세대 / 32평 153세대) 분양
  - 상 가 : 1~2층, 8,554㎡ / 주차장 : 지하1~4층, 8,209㎡, 273면



- 다) 총사업비 : 909억원(민자)
- 라) 사업기간 : 2010 ~ 2014. 6
- 마) 시 행 자 : LH공사

## 2)추진실적

- 가) '09.05:대한주택공사와 신축사업 협약체결
- 나) '10.11:도 건축심의위원회 심의 및 건축허가
- 다) '10.12:시공사 선정 및 착공
- 라) '11.12:지하층(지하4층)굴착공사완료

## 3)추진계획

- 가) '12. 1. ~ 12. : 지하 4층 ~ 지상 5층 골조공사 추진

## 4)기대효과

- 가) 정주·유동인구를 확보하여 거점 확산형 원도심 활성화 도모
- 나) 초고층 타워로 지역 관광자원화 및 랜드마크화

## 사. 구)가톨릭병원 성지조성 사업

호남지역의 첫 선교지의 의미를 살려 천주교 광주교구가 추진하는 종교시설 건립에 맞춰 도로, 공용주차장 등 도시 기반시설 확충

### 1)사업개요

- 가) 사업위치 : 산정동 90-1번지 외 4필지(구.가톨릭병원)
- 나) 사업규모 : A=27,826m<sup>2</sup>
  - 천주교 : 기념대성당 및 부속시설, 교육관 등 부대시설 건립
  - 목포시 : 사회복지시설, 공용주차장 및 진입도로 조성

다) 총사업비 : 732억원(천주교 500, 목포시 232)

라) 사업기간 : 2010 ~ 2013

## 2)추진실적

가) '08. 01 ~ 04 : 성당 외형 계획 설계안 선정 및 보완 결정

나) '08. 06 : 기념대성당 부지 축복식

다) '09. 11. 5 : 가톨릭 성지 조성사업 협약(목포시-광주대교구) 체결

라) '10. 10 : 주차장, 광장 신설 투융자 심사 완료

마) '11. 09 : 지구단위계획 변경 및 건축허가 완료

## 3)추진계획

가) '12. 01 ~ 12 : 사업비확보 및 건립추진(변경) 계획수립, 건축공사 착공

## 4)기대효과

- 성지순례 메카로 관광객 유치를 통하여 지역 경제 활성화에 기여

### 아. 대성지구 공동주택 개발사업

정주 기반시설이 극히 열악하고 노후불량주택이 과도하게 밀집된 지역으로 전면 개량방식을 통한 신주거 단지로 조성

#### 1)사업개요

가) 사업위치 : 대성동 127번지 일원(속칭 피난민촌)

나) 사업규모 : A=70,239m<sup>2</sup>(공동주택 1,191세대)

다) 총사업비 : 2,187억원(민자-LH공사)

라) 사업기간 : 2006 ~ 2015

## 2)추진실적

- 가) '06. 02 : 대성지구 협약 체결(목포시+LH공사)
- 나) '09. 01 ~ ' 10. 06 : 토지 및 이주비 등 보상
- 다) '10. 10. ~ 11. : 문화재 지표조사 완료
- 라) '11. 6. ~ 10. : 지장물 철거공사 완료
- 마) '11. 12 : 대성지구 정비계획 변경 계획 수립

## 3)추진계획

- 가) '12. 1. ~ 08 : 정비계획 변경에 따른 행정절차 이행
- 나) '12. 12 : 건축공사 착공

## 4)기대효과

- 열악한 정주기반 시설 정비 및 주거환경 개선으로 인구유입 효과

## 자. 서산·온금 지구 재개발사업

노후 및 불량 주택이 밀집된 서산·온금지구를 유달산의 풍광과 다도해의 전망이 어우러진 목포의 대표 친환경 주거공간으로 조성

### 1)사업개요

- 가) 사업위치 : 서산·온금동 일원
- 나) 사업규모 : A=388,463m<sup>2</sup>(주거형 뉴타운 개발)
- 다) 총사업비 : 3,800억원(민자)
- 라) 사업기간 : 2008 ~ 2018

### 2)추진실적

- 가) '08. 03. 12 : MOU체결(서산·온금 컨소시엄)
- 나) '09. 11. 27 : 재정비 촉진지구 지정 고시

- 다) '11. 7. 29 : 道 도시계획위원회 자문 (용도지역 변경)
- 라) '11. 9. 5 : 재정비 촉진계획(안) 주민공람 (9.5 ~ 9.19)
- 마) '11. 9. 20 : 재정비 촉진계획(안) 의회의견 청취
- 바) '11. 12. 2 : 공청회 개최 (시청 회의실)
- 사) '11. 12. 23 : 목포시 도시계획위원회 자문
- 아) '12. 3. 26 : 서산·온금 재정비촉진계획 결정 신청(목포시→전라남도)

### 3)추진계획

- 가) '11. 5. ~ 6 : 재정비촉진계획(안) 협의·심의 및 결정고시(전라남도)
- 나) '12. 7 : 기반시설 설치 설계 용역 발주 (계획 결정고시 이후)
- 다) '12. 5.~ 12 : 구역별 추진위원회 및 조합설립 추진 (계획 결정고시 이후)
- 라) '13년 ~ '18년 : 단계별 재개발사업 추진

### 4)기대효과

- 낙후지역의 정주 여건조성으로 원도심 활성화 기를 마련

### 차. 수산물유통센터 진입도로 확장공사

서남권 수산물 유통센터 접근성 향상 및 지역경제 활성화를 도모하고 이용객 편의를 위해 진입도로 확장 추진

#### 1)사업개요

- 가) 사업위치 : 수산물 유통센터 ~ 남초등학교 사거리
- 나) 규 모 : 도로확장 L=140m, B=20m
- 다) 총사업비 : 4,000백만원
- 라) 사업기간 : 2011. 3. 18 ~ 2013. 12. 31

## 2)추진실적

- 가) '08. 7. 21 : 실시설계용역 완료
- 나) '11. 3. 18 : 실시계획인가고시(목포시 2011-11호)
- 다) '11. 4. 28 ~ '12. 2. 13 : 1구간(L=60) 보상 협의
- 라) '11. 6. 7 ~ '12. 3. 13 : 1구간 지장물 철거공사 및 폐기물처리용역 실시
- 마) '12. 5. ~ : 2-1구간 (L=30m, 토지3필지, 건물3동) 보상협의 실시

## 3)추진계획

- 가) '12. 6. ~ '12. 12. : 2-1구간(L=30m) 지장물철거 및 폐기물처리 실시
- 나) '13. 1. ~ '13. 12. : 2-2구간(L=50m) 보상 및 철거· 도로확장공사 실시

## 4)기대효과

- 가) 서남권 수산물유통센터 접근성 향상
- 나) 주변 시장과 연계한 관광객 유치 및 지역상권 회복

### 3. 신도심 개발

#### 가. 세라믹 일반산업단지 조성사업

고부가가치 첨단 세라믹 산업 활성화를 위한 생산시설 거점 확보

##### 1)사업개요

가) 사업위치 : 연산동 618-64번지 일원 (삼진산단 입구)

나) 사업규모 : A=116,455m<sup>2</sup>

다) 총사업비 : 215억원

라) 사업기간 : 2008 ~ 2013

##### 2)추진실적

가) '08. 3 : 세라믹 배후단지 조성 타당성 검토 및 기본구상 용역

나) '09. 6 : 지구 지정 및 개발계획 승인(목포시 고시 제2009-45호)

다) '09. 8 ~ '11. 2 : 실시설계 용역

라) '10. 11 : 지구지정 및 개발계획 변경 승인

마) '10. 12 : 실시계획인가 승인고시(목포시 고시 제2010-107호)

바) '11. 7 : 투융자심사 승인

사) '12. 1 : 공사착공

##### 3)추진계획

가) '12. 4 ~ 8 : 절토 및 성토작업

나) '12. 9 ~ '13. 6 : 연약지반 압밀 여성토 공정 추진

다) '13. 7 ~ '13. 11 : 상하수도 및 포장 등 기반시설 공사

라) '13. 12 : 공사 준공 및 분양예정

#### 4) 기대효과

- 우수기업 유치 및 고용창출 효과 극대화로 서남권 경제 활성화

#### 나. 목포 대양일반산업단지 조성사업

서남권 종합발전계획과 연계한 지역 고용창출 및 고부가가치 산업 육성과 산업용지 수요 급증에 따른 도시근교형 산단조성 필요

##### 1) 사업개요

- 가) 위 치 : 전라남도 목포시 대양동 797번지 일원
- 나) 규 모 : 산단조성 A=1,561,879m<sup>2</sup> (약 47만평)
- 다) 사 업 비 : 290,900백만원

##### 2) 추진상황

- 가) '08. 3. : 대양산단 개발사업 타당성 조사 분석
- 나) '08. 2. ~ '10. 11. : 개발계획 및 실시계획 변경 승인
- 다) '11. 12. 5 : 포스코건설 사업 참여 확정
- 라) '12. 1. : 시의회 승인, 사업 및 주주협약 체결
- 마) '12. 2. : SPC(목포대양산단 주식회사) 설립 완료
- 바) '12. 3. : 사업시행자 변경(목포시 → 목포대양산단 주식회사)
- 사) '12. 4. : 보상계획에 따른 주민열람 공고

##### 3) 주요성과

- 지역 고용창출 및 고부가가치 산업 육성으로 지역경제 활성화 도모

## 다. 목포 대양일반산업단지 진입도로 개설

대양산단 조성에 따른 물류 이동 및 원활한 교통소통과 산단 활성화를 위한 진입도로 개설

### 1)사업개요

가) 위 치 : 전라남도 목포시 대양동, 연산동, 용해동 일원

나) 규 모 : 도로개설 L=1,334m, B=25~30.0m

다) 사 업 비 : 39,050백만원

### 2)추진상황

가) '10. 11 : 대양산단 진입도로 실시계획 승인

나) '11. 1 : 공사착공

다) '12. 1 ~ '14. 1 : 연약지반 처리, 강교제작, 통로박스 시공추진 등

### 3)주요성과

- 도로 개설에 따른 산단 활성화로 지역 고용창출 및 고부가가치 산업 육성으로 지역경제 활성화

## 라. 목포 대양산단 공업용수(대양배수지 확장) 건설

지역 고용창출, 고부가가치 산업 육성으로 지역경제 활성화 및 지역간 균형발전 기여를 위한 대양산단 조성에 따른 공업용수 건설

### 1)사업개요

가) 위 치 : 전라남도 목포시 대양동 957-19번지(대양산단입구)

나) 규 모 : 배수지확장 Q=3,500m<sup>3</sup>/일, 송배수관로 D=350m/m, L=0.45km

다) 총사업비 : 3,117백만원



라) 사업기간 : 2010 ~ 2013

## 2)추진상황

가) '10. 7. 5. : 대양산단 실시계획 승인 (진입도로 포함)

나) '11. 2. ~ '13. 12. : 계약 및 공사 추진

## 3)주요성과

- 기반시설 확충에 따른 산단 활성화로 지역 고용창출 및 고부가가치 산업 육성으로 지역경제 활성화

## 마. 임성지구 도시개발사업

임성지구의 무분별한 난개발 방지 및 효율적인 토지이용을 위해 남악신도시 마스터플랜에 의한 단계 및 연차별 개발

## 1)사업개요

가) 사업위치 : 석현동, 옥암동 일원

나) 사업규모 : A=1,887천㎡

다) 총사업비 : 1,804억원(환지방식으로 토지 보상비 제외)

라) 사업기간 : 2012 ~ 2016

## 2)추진상황

가) '00. 3 : 남악신도시 마스터플랜 확정(전라남도)

나) '07. 8 : 타당성조사 용역 협약 체결(목포시, 전남개발공사)

다) '07. 12. ~ '09. 1 : 타당성조사 용역 추진(목포시, 전남개발공사)

라) '08. 5. ~ 8 : 구역계획 확정 및 토지이용계획(안) 작성

마) '08. 9 : 임성지구 용역과제 사전심의

- 바) '08. 11. ~ 13. 11 : 개발행위허가 제한구역 지정고시
- 사) '09. 7. 6 : 임성지구개발 자체 투자사업심의 완료(전남개발공사)
- 아) '09. 12 : 관계기관 회의 및 시행협약(안) 관련 협조요청
- 자) '12. 5 : 임성지구 도시개발사업 개발계획 수립용역 착수

### 3)추진계획

- 가) '12. 5. ~ '13. 5 : 예정지구 지정 및 개발계획 수립용역 추진
- 나) '13. 5. ~ '13. 12 : 실시설계 및 환지설계 용역 및 보상
- 다) '14. 1. ~ '16. 12 : 공사착공 및 준공, 환지처분

### 4)기대효과

- 임성지역의 체계적인 개발로 남악신도시 조성에 따른 배후부지 조성



## 제6장

# 상 하 수 도 행 정

→ 제1절 상수도 일반행정

→ 제2절 하수행정

→ 제3절 남해환경관리과 운영

→ 제4절 북항환경관리과 운영

## 제6장

# 상수도 행정

### 제1절

## 상수도 일반행정

### 1. 상수도 연혁

#### 가. 연 혁

- |                         |   |
|-------------------------|---|
| 1) 1911. 5. ~ 1981. 12  | 제1수원지 개발급수 (600m <sup>3</sup> /일) (폐쇄)    |
| 2) 1912. 2. ~ 1982. 6   | 제2, 3, 4수원지 (1,700m <sup>3</sup> /일) (폐쇄) |
| 3) 1937. 5. ~           | 제5수원지 (10,000m <sup>3</sup> /일 - 보조수원)    |
| 4) 1964. 11. ~ 1984. 11 | 나주계통 상수도 (20,000m <sup>3</sup> /일) (폐쇄)   |
| 5) 1981. 10. ~          | 대동수원지 (35,000m <sup>3</sup> /일)           |
| 6) 1987. 7. ~           | 영산호계통상수도 (120,000m <sup>3</sup> /일)       |
| 7) 1996. 1. ~           | 주암댐용수공급 (최대 90,000m <sup>3</sup> /일)      |
| 8) 1996. 8. ~           | 주암댐용수공급 (최대 120,000m <sup>3</sup> /일)     |
| 9) 2006. 9. 13.         | 석현정수장 가동중지                                |
| 10) 2006. 9. 27. ~      | 장흥댐 용수공급 (최대 28,000m <sup>3</sup> /일)     |

#### 나. 상수도 기구 변천

- 1) 1966. 7. 1. : 수도과, 상수도 나주사무소
- 2) 1975. 9. 1. : 수도과, 시설과, 상수도 나주사무소
- 3) 1987. 1. 1. : 건설국(수도과, 시설과), 상수도사업소(몽탄)

- 4) 1998. 1. 1. : 건설국(수도과, 업무과), 상수도사업소(몽탄)
- 5) 1998. 9. 29. : 도시건설국(수도과), 상수도사업소(몽탄)
- 6) 1999. 8. 18. : 상수도사업소(수도행정과, 수도시설과)
- 7) 2004. 10. 2. : 상하수도사업소 - 상하수도 조직 통합  
(업무과, 수도과, 하수과, 북항환경관리소, 수질환경관리소)
- 8) 2006. 8. 7. : 상하수도사업소  
(상하수도행정과, 수도과, 하수과, 북항환경관리소, 남해환경관리소)
- 9) 2008. 1. 1 : 상하수도사업소 → 상하수도사업단

## 2. 2012 사업연도 경영목표

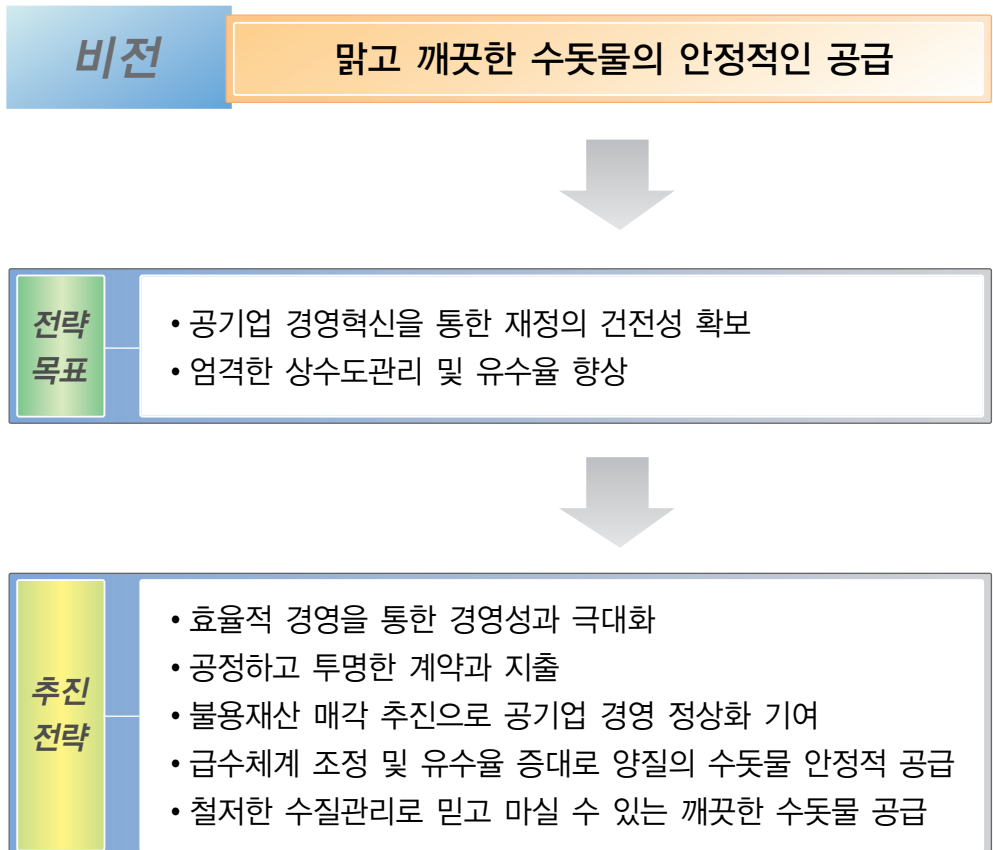

### 3. 일반현황

#### 가. 기본현황

총인구 (명)	급수인구 (명)	보급율 (%)	시설용량	연 간 급수량	유수율 (%)	1인1일 급수량	급수전수
244,145	243,135	99.5	120,000	24,277천톤	73	385톤	30,173

#### 나. 조직 · 인력현황

##### 1) 총괄 기구표(5과, 19담당)

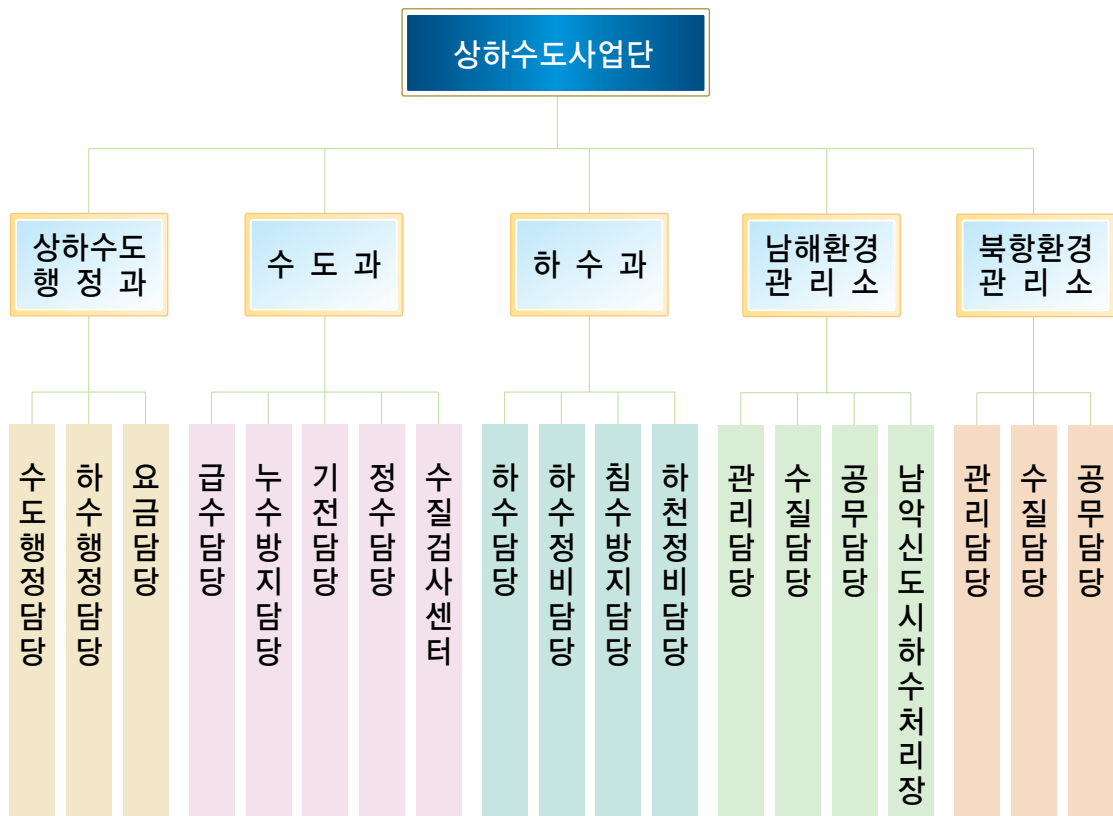

## 2) 부서별 인력현황 (2011. 12. 31 기준)

구 분	계	상하수도 행정과	수 도 과	하 수 과	북항환경 관리소	남해환경 관리소
정 원	121	20	42	21	15	23
현 원	120	19	42	21	15	23
과△부족	△1	△1	-	-	-	-

※ 상하수도행정과 인원 중 4명은 하수도사업회계 소속임

## 다. 예산

### 1) 2011년도 세입·세출 결산

(단위 : 천원)

세 입 예 산		세 출 예 산		자 금 결 산	
계	28,692,044	계	19,446,000	전기이월액	8,789,947
수익적 수입	19,260,843	수익적 지출	16,223,514	수입	19,927,082
자본적 수입	684,182	자본적 지출	3,143,360	지출	19,446,000
이월재원	8,747,018	이월예산지출	79,125	차기이월액	8,789,947

### 나) 2012년도 세입·세출 예산

○ 예산규모 : 23,522,000천원

(단위 : 천원)

세 입			세 출		
계	23,522,000		계	25,402,083	
영업수익	급수수익	18,174,814	영업비용	원수 및 취수비	5,847,604
	급수공사수익	598,500		정수비	4,526,000
	기타영업수익	483,886		배급수비	2,172,698

세 입			세 출		
영업외수익	수입이자	125,058	영업비용	일반관리비	4,267,631
	타회계전입금수익	1,433,779		징수및수용가관리비	389,334
	기타영업외수익	28,640		급수공사비	598,500
				감가상각비(비현금)	1,880,083
특별이익	전기손익 수정이익	0	특별손실	전기손익수정손실	0
고정자산 매각수입	토지	65,000	가동설비 자산	토지	0
	기계장치	0		구축물	3,365,950
자본잉여금 수입	시설분담금	1,382,811		차량운반구	0
	타회계건설보조금	0		공기구비품	9,850
	공사부담금	30,000	이월예산 지출	건설개량 및 사고이월	0
전년도이월금	현금이월금	1,199,512	예비비	예비비	2,302,433

#### 4. 상수 현황

##### 급 수 현 황

(2010. 12. 31 현재)

총인구 (천명)	급수인구 (천명)	보급율	시설용량	연 간 급수량	유수율	1인1일 급수량	급수전수
245	244	99.7%	120,000m³	33,880천톤	73.3%	380.1L	29,952



## 상수원 및 정수장, 배수지, 가압장 현황

시 설 명	광역상수도							
	주암댐 계통(원수)						전남남부권계통(정수)	
<ul style="list-style-type: none"> <li>■ 취수 및 도수시설                             <ul style="list-style-type: none"> <li>- 주취수원(총저수량)</li> <li>- 보조수원</li> <li>- 도수가압장</li> </ul> </li> </ul>	· <u>주암댐</u> (457,000천톤)						· <u>장흥댐</u> (191,000천톤)	
<ul style="list-style-type: none"> <li>■ 정 수 장 (2개소)                             <ul style="list-style-type: none"> <li>- 시설용량</li> <li>- 정수방식</li> <li>- 준공년도</li> </ul> </li> </ul>	<ul style="list-style-type: none"> <li>· <u>몽탄정수장</u>(목포시)</li> <li>· Q=120,000m<sup>3</sup>/일</li> <li>· 급속여과</li> <li>· 1987. 7. 준공</li> </ul>						<ul style="list-style-type: none"> <li>· <u>덕정정수장</u>(수자원공사)</li> <li>· Q=200,000m<sup>3</sup>/일(1단계)</li> <li>· 급속여과</li> <li>· 2005. 12 준공</li> </ul>	
■ 배수지(8개소)	주암댐 계통						장흥댐 계통	
	용 궁	연 산	달 성	온 금	서 산	양 을	옥 암	대 양
- 시설용량(m <sup>3</sup> )	38,000	500	650	300	500	50	15,000	3,500
- H.W.L	69.9	43.39	82.45	85.91	68	78	60	55
- L.W.L	65.9	39.89	79.65	82.91	65	75	55	50
■ 배수지 가압장	-	연산	북교	유달		용해	-	-
- 시설개요		20HP 2대	100HP 2대	60HP×2대 40HP×2대		20HP 2대		
- 가압(급수) 구역		대성동 고지대	북교 죽교 고지대	유달동 고지대		용해동 고지대	하당,신흥, 옥암,부흥	용해동 일부
- 급수전수	24,211	370	1,300	1,010	460	80	3,007	332
- 수혜인구	148,335	1,480	5,200	4,040	1,840	320	72,626	9,294

## 상수원 현황

(단위 : 천㎥)

취수원	저수능력	유효저수량	현저수량	저수율(%)	비 고
계	658,092	600,091	217,471	63.8	
주암댐	457,000	420,000	123,700	29.4	- 원수
장흥댐	191,000	171,000	85,900	50.2	- 정수
대동제	9,100	8,134	7,015	86.2	- 공급중단
달산제	992	957	856	89.4	- 삼향천 하천 유지수로 공급

※ 달산제 가동 중지 : 2006.9.13 (장흥댐 통수로 석현정수장 폐쇄)

## 상수도관로 현황

2011년, 12월 현재

구 분	총시설 연 장	수 도 관 재 질 별						
		강관	주철관	스테인 리스관	동관	PVC관	아연도 강 판	기타
도수관	30.8		1.8					29.0
송수관	26.6		26.6					
배수관	307.3		223.6			10.8		72.9
급수관	754.9		2.9	87.7		366.9	2.9	294.5
계	1,119.6		254.9	87.7		377.7	2.9	396.4

## 정수장 현황

구분		정수장명	몽탄정수장	석현정수장
위 치			무안군 몽탄면 몽강리 산54	목포시 석현동 948번지
부 지 면 적			A = 122,800m <sup>2</sup> (37,147평)	A = 16,732m <sup>2</sup> (5,061평)
설 치 년 도			1987년 7월	1981년 10월
				2010. 3. 26. 폐쇄 환경부→전라남도청→목포시
시 설 규 모	착 수 정		216m <sup>2</sup> (B6.0m×L12.0m×H3.0m×1지)	57m <sup>2</sup> (B2.5m×L7.6m×H3.0m×1지)
	훈 화 지		108m <sup>2</sup> (B3.0m×L3.0m×H3.0m×4지)	54m <sup>2</sup> (B3.0m×L3.0m×H3.0m×2지)
	응 집 지		2,315m <sup>2</sup> (B10.5m×L10.5m×H3.5m×6지)	672m <sup>2</sup> (B12.0m×L8.0m×H3.5m×2지)
	침 전 지		18,720m <sup>2</sup> (B12.0m×L65.0m×H4.0m×6지)	4,032m <sup>2</sup> (B12.0m×L48.0m×H3.5m×2지)
	여 과 지		84.24m <sup>2</sup> (B8.7m×L11.7m×12지)	42m <sup>2</sup> (B6.0m×L7.0m×5지)
	정 수 지		4,740m <sup>2</sup> (B22.2m×L26.7m×H4.0m×2지)	1,770m <sup>2</sup> (B15.9m×L37.2m×H3.0m×1지)
	회 수 조		1,280m <sup>2</sup> (B8.0m×L25.0m×H3.2m×2지)	466m <sup>2</sup> (B7.0m×L18.0m×H4.0m×1지)
	약품투입실		응집제 탱크 50m <sup>2</sup> ×3기	응집제 탱크 10m <sup>2</sup> ×2기
	염소투입실		저장능력 25톤	저장능력3톤
	관리사무실		355m <sup>2</sup>	15.8m <sup>2</sup>
	실 험 실		155m <sup>2</sup>	24.2m <sup>2</sup>
	자연건조상		5,058m <sup>2</sup> (B10.4m×L30.4m×16지)	
	기계탈수시설		1동	1동

## 배수지 현황

배수지명	위 치	용 량 (m³)	체류시간 (hr)	배수지 규격	비고
용궁	용해동, 양을산 45,016m²(13,617평)	38,000	10.1	5천m³×6지, 3천m³×1지 2천m³×2지, 1천m³×1지	주암
이로	이로, 삼학, 용당2, 동명, 연동	13,000	19.4	6,500m³×2지	신설
연산	대성동 8,723m²(2,638평)	500	6.9	500m³×1지	주암
달성	북교동, 유달산 953m²(288평)	650	4.6	400m³×1지, 250m³×1지	"
온금	충무동, 유달산 861m²(260평)	300	4.8	200m³×1지, 100m³×1지	"
서산	유달동, 보리마당뒤 1,337m²(404평)	500	4.6	250m³×2지	"
양을산	용해동, 양을산	50	5.7	50m³×1지 ※가압장 50m³×1지	"
삼향	삼향동	1,500	12.8	750m³×2지	계획
옥암	옥암동 산 18번지 일원 하당, 신흥, 옥암, 부흥 13,025m²(3,940평)	15,000	12.1	5천m³×3지	장흥
대양	대양동 957-42 용해동, 용해택지개발지구 4,782m²(1,446평)	3,500 (7,000)	17.8	1,750m³×2지 1,750m³×2지(시공중)	"
신흥	신흥 (항만, 배후단지, 배후부지)	4,560	9.6	2,280m³×2지	계획
고하	고하도(유원지 등)	1,100	11.5	550m³×2지	계획

## 가압장 현황

시설명	위치	급 · 배수구역	공급배수지	모터펌프
유달양수장	유달동 69.5m <sup>2</sup> (21평)	유달동 고지대	온금배수지 서산배수지	60마력×2대 40마력×2대
북교양수장	북교동 86-3 19.2m <sup>2</sup> (5.8평)	북교, 죽교동 고지대	달성배수지	100마력×2대
연산양수장	대성동 168-1	대성동 고지대	연산배수지	20마력×2대
용해양수장	용해동 373-92	용해동 고지대	용해배수지	20마력×2대

## 목포시 용수공급 계통도

○ 광역상수도 [주암댐계통 : 원수, 장흥댐계통 : 정수]

목포시 용수공급 계통도(현재)

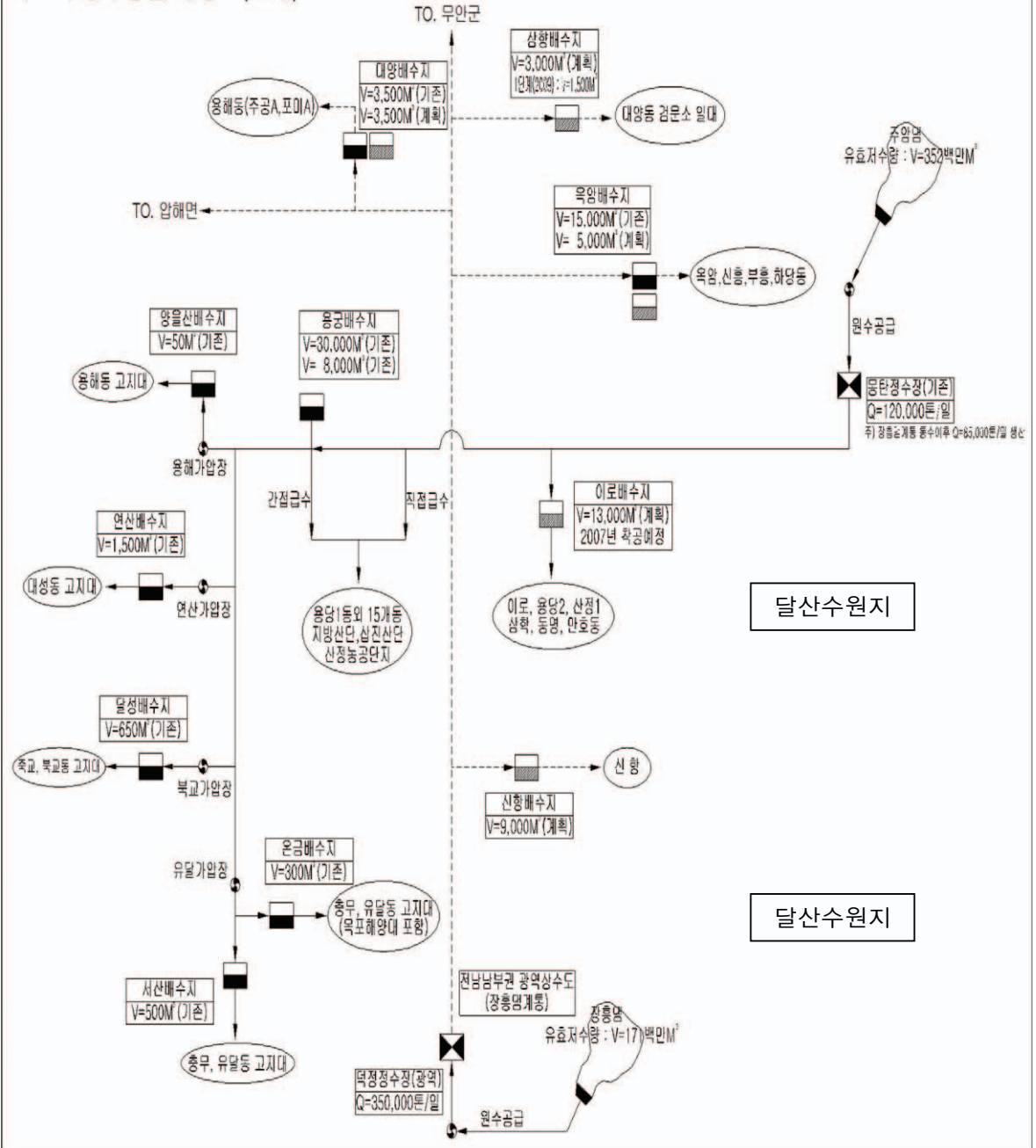

○ 지방상수도(석현정수장 계통) : '06. 9 가동중지

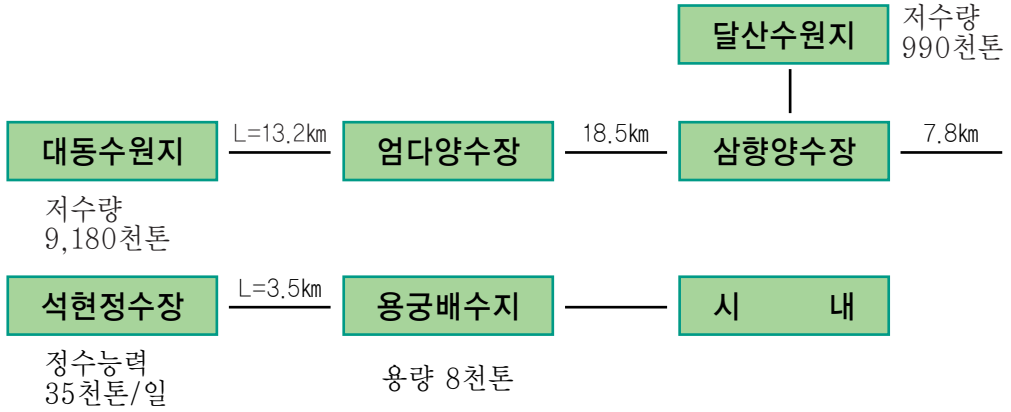

목포시 급수 계통도

○ 주암호 계통

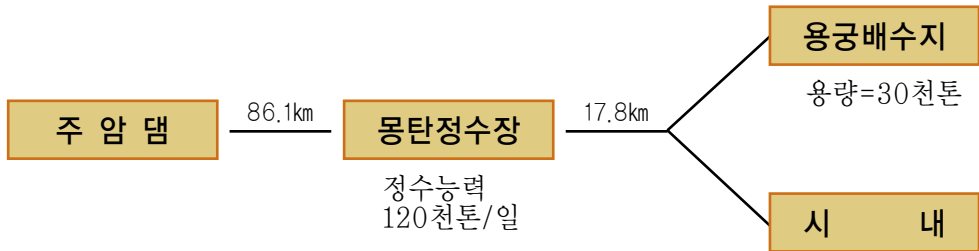

○ 장흥댐 계통

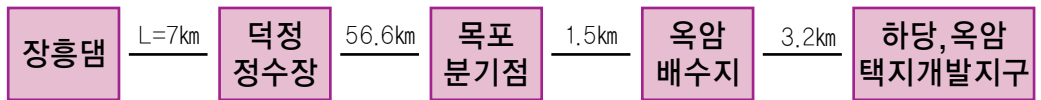

○ 석현정수장 계통 : '06. 6. 가동중지

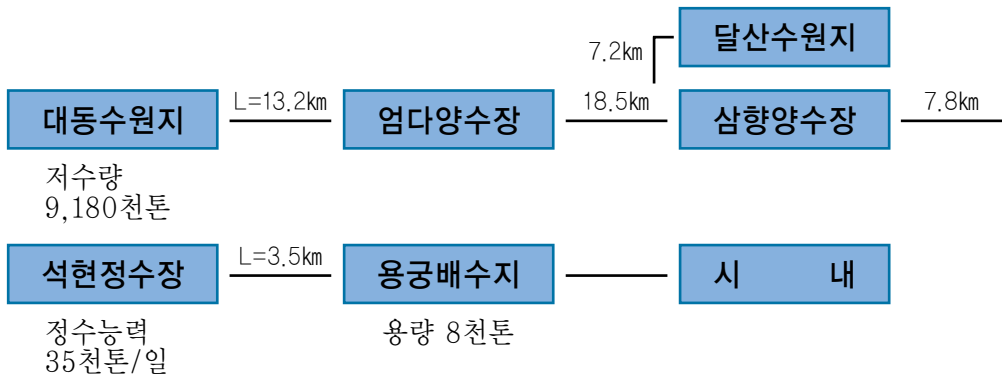

## 대동댐 [상수원보호구역 : 2.109km<sup>2</sup>]

관리청	함 평 군	수도사업자	목 포 시 장
지정 · 변경일	1989.7.13.	면적(km <sup>2</sup> )	24.5
위 치	함평군 대동면 서호 · 연암리9179천톤		
수 원	호소수	취수능력(톤/일)	35,000
수 질	Ⅲ 급수	총 저수량( 천m <sup>3</sup> )	9,179
상수도보급 현 황	수도구분	지방상수도	
	취수장 명칭	대 동	
	취수장 위치	함평군 대동면 용성리 58-7	
	정수장 명칭	석현정수장 (폐 지)	급수량(톤/일)
	급수지역	석현정수장 폐쇄로 취수 중단	
	급수인구		정수능력(톤/일)



## 달 산 수 원 지

관리청	무 안 군	수도사업자	목 포 시 장
지정·변경일	미 지 정	면적(km <sup>2</sup> )	2.81
위 치	전라남도 무안군 몽탄면 달산리		
수 원	호소수	취수능력(톤/일)	10,000
수 질	Ⅲ 급수	총 저수량( 천m <sup>3</sup> )	992
상수도보급 현 황	수도구분	지방상수도	
	취수장 명칭	달 산	
	취수장 위치	전라남도 무안군 몽탄면 달산리	
	정수장 명칭	석현정수장 (폐 지)	급수량(톤/일) 5,000
	급수지역	목포시 삼향천	
	급수인구	—	정수능력(톤/일) —

## 5. 2012 주요 업무 추진 계획

### 가. 대양배수지 증설공사 추진

- 기존 대양배수지는 전남 남부권 광역상수도를 공급받아 용해 1지구를 포함한 국제축구센터, 삼향동, 용해동 등 일원에 용수 공급 중에 있으나
- 최근 대양일반산업단지 용해2지구 택지조성사업 등 주요 개발사업이 진행 중에 있어, 신규 물 수요에 능동적 대처 및 안정적인 용수 공급을 위해 배수지 증설 필요

### 나. 용궁배수지 내부 방수·방식공사

- 용궁배수지의 시설이 오래됨에 따라(1987년) 배수지 내부 박리·박라 오염물질 발생 및 누수가 우려되어 내부 방수·방식 등 시설 개선을 통한 맑은 물 공급

### 다. 노후배수관 교체공사 추진

- 노후배수관(20년 이상 경과분)을 교체하여 원활한 급수체계를 구축하고, 상수도 누수원인을 제거하여 유수율 향상 및 맑은 물 공급

### 라. 외달도 소규모 수도시설 개량사업

- 외달도 일원에 맑고 깨끗한 양질의 생활용수를 안정적으로 공급하여 도서주민의 삶의 질 향상

### 마. 노후 및 고장 계량기 교체

- 계량기 유효 경과분 및 고장계량기 교체하여 정확한 계량으로 유수율 향상과 수도사업 경영의 합리화 도모

#### 바. 유수율 제고를 위한 블록구축 및 누수탐사 용역

- 상수도 급수체계의 효율적인 관리와 유수율 제고를 위하여 블록별 급·배수관 정밀탐사 및 누수요인 분석 등을 위한 누수탐사용역 실시

#### 사. 노후 급수관 통합 정비공사

- 상수도용 자재에 부적합한 관종(PVC관, 아연도강관 등) 및 다발관을 우선정비하고, 연차적 사업으로 노후 급수관 통합정비 추진

#### 아. 몽탄정수장 탈수동 슬러지 이송콘베이어 교체

- 몽탄정수장 탈수동 슬러지 이동 콘베이어가 강수 및 겨울 결빙으로 이송 불가능하여 링크체인 콘베이어로 교체하여 슬러지를 효율적으로 처리

#### 자. 맑은물 공급을 위한 수질관리

- 맑은 수돗물 공급을 위해 정수장에서 수도꼭지까지 수질관리
- 수돗물 신뢰성 향상을 위해 검사결과 공표 및 홍보

#### 차. 먹는 물 수질검사기관 운영

- 우리시민 및 전남 서남권 주민이 이용하는 먹는 물 수질 안정성 확보를 위해 먹는 물 수질검사기관 운영

## 제2절

## 하수행정

## 1. 하수도 유지관리

## 가. 하수도 시설현황

수질환경 보전 및 하수도 계획연장 995km에 대한 77.6%인 772.4km를 시설 완료하였다.

## 나. 하수도 및 부대시설 현황

(단위 :km)

계획연장 (A)	시설연장 (B)	하수도 유형별					맨홀	보급률 (B/A)
		계	암거	관거	개거	U형측구		
995	772.4	772.4	120.7	569.4	3.0	79.2	16,630	77.6%

## 다. 하수관거정비 임대형 민자사업

2005년도 하수관거 BTL사업은 총 사업비는 503억원을 투자하여 하수관거 정비 63km, 배수설비 3,204개소, 배수펌프장 1동을 설치완료하였고, 진행 중인 2006년도 하수관거 BTL사업과 2009년도 하수관거 BTL사업의 내용은 다음과 같다.

## □ 공사현황

구 분	2005년도 BTL	2006년도 BTL	2009년도 BTL
공사명	2005년도 하수관거정비 BTL사업	2006년도 하수관거정비 BTL사업	2009년도 하수관거정비 BTL사업
공사위치	용당2, 연동, 산정, 동명, 삼학, 목원동 일원	용당1, 2 · 연동 · 산정, 용해, 상동	북항, 연산, 원산, 산정동 일원
공사개요	관거정비 L=63.3km 배수펌프장1식 배수설비 3,204개소	관거정비 L=49.8km 우수처리시설1개소	관거정비 L=19.5km 배수설비 1,072개소 맨홀펌프5개소
공사기간	2006.6~2010.4.11	2008. 8. ~2012. 1.	2011. 3. ~2013. 10
총사업비	503억원	661억원	324억원

구 분	2005년도 BTL	2006년도 BTL	2009년도 BTL
감독기관	한국환경공단	한국환경공단	한국환경공단
시 행 사	맑은목포환경(주)	맑은목포환경(주)	청정목포환경(주)
시공회사	금호산업(주) 외 5개사	금호산업(주) 외 8개사	금호산업(주) 외 6개사
진도(%)	100%	99%	

## 라. 2011년 하수도개보수사업 추진실적

2011년도 하수도 개·보수 추진사업은 부흥동 사랑의 교회 주변 개수공사 등 330백만원이며 그 내용은 다음과 같다.

### □ 공사현황

연번	사 업 명	사 업 개 요	사업비 (천원)	사업기간	비고
1	부흥동 사랑의 교회 주변 하수도 개수공사	하수관 설치 : 154m	17,627	'11.3.30~'11.4.19	
2	삼향동 현대가스주변 외 3개소 하수도 개수공사	하수관 설치 : 62m 하수박스 설치 : 21m	39,511	'11.4.27~'11.6.15	
3	용당동 이보살골목 외 1개소 하수도 개수공사	하수관 설치 : 54m	22,116	'11.6.1~'11.6.30	
4	유달동 통나무집 숲불구이 주변 하수도 개수공사	하수관 설치 : 64m 맨홀설치 2개소	27,253	'11.11.9~'11.12.10	
5	용해동 파이프1차 외 2개소 하수도 정비공사	하수관 설치 : 120m	18,222	'11.6.29~'11.7.12	
6	석현동 상산교회 입구 배수로 정비공사	배수로 정비 : 150m	21,206	'11.8.18~'11.9.15	
7	산정동 새마을금고 주변 배수맨홀 정비공사	배수맨홀 정비 258개소	30,965	'11.3.7~'11.4.29	

연번	사 업 명	사 업 개 요	사업비 (천원)	사업기간	비고
8	북향동 보건소 주변 악취차단 맨홀뚜껑 설치공사	97개소	17,995	'11.5.6~'11.6.14	
9	북향동 주안교회 주변 악취방지 차단덮개 설치공사	136개소	14,291	'11.6.1~'11.7.20	
10	하당 광주은행 사거리 외 2개소 포장 복구공사	아스콘덧씌우기:2000m <sup>2</sup>	22,756	'11.12.16~'11.12.30	
11	목원동 다도해 휴게실 아래 외 19개소 하수도 응급복구 공사	빗물받이 신설 및 관로 연결 : 28m	18,821	'11.9.21~'11.10.20	
12	목원동 양동우체국 건너편 외 15개소 하수도 응급복구 공사	빗물받이 신설 및 관로 연결 : 45m	18,309	'11.8.10~'11.9.8	
13	목원동 나무포 건너편 13개소 응급복구 공사	빗물받이 신설 및 관로 연결 : 45m	17,713	'11.7.21~'11.8.19	
14	산정동 신안아파트 앞 외 12개소 응급복구 공사	빗물받이 신설 및 관로 연결 : 35m	16,787	'11.4.27~'11.5.26	
15	생활환경관리사무소 정문 주변 포장 복구 공사	아스콘덧씌우기:563m <sup>2</sup>	8,793	11.12.9~'11.12.18	
16	용당1동 골든하이츠주변 외 17 개소 하수도 응급복구 공사	빗물받이 신설 및 관로 연결 : 47m	17,656	'11.8.9~'11.9.7	

## 2. 하수도 기본계획

### 가. 2012년 하수관거정비사업 추진계획

#### 1) '06, '09, 하수관거정비 임대형민자사업(BTL)

– 사업량 : 하수관거정비 69.84km('06:50.34km, '09:19.5km),  
우수처리시설 1개소, 배수설비 1,072개소

#### 2) 상동 초기우수처리시설 설치

- 사업량 :  $V = 10,000\text{m}^3$  압거  $L = 217\text{m}$   
 펌프  $Q = 7,200\text{m}^3/\text{hr}$ , 압송관로  $L = 720\text{m}$

#### 나. 2012년 공공하수처리시설사업 추진계획

- 하수슬러지 처리시설 설치 사업 : 처리용량 80톤/일
- 외달도 농어촌 마을하수도 처리시설 사업  
 사업량 : 마을하수처리장 1개소( $Q = 120\text{m}^3/\text{일}$ ), 오수관로 1,598m  
 오수중계펌프장(맨홀형) 3개소

#### 다. 2012년 하수도개보수사업 추진계획

##### 1) 하수도 소규모개수공사

- 사업량 : 30개소, 사업비 : 230백만원

##### 2) 하수도 응급복구사업

- 사업량 : 150개소, 사업비 : 180백만원

##### 3) 대하수도 준설공사

- 사업량 : 36개소(총연장 40,585km), 사업비 : 156백만원

##### 3) 하수도 개설공사

- 북항사거리 주변, 사업량 :  $L = 72\text{m}$ , 맨홀 4개소 사업비 : 60백만원
- 구)동목포역 주변, 사업량 :  $L = 150\text{m}$ , 맨홀 4개소 사업비 : 30백만원

#### 라. 향후 발전 방향

- 1) 목포시의 침수피해 방지 및 해양수질 보존을 위해 대폭적인 하수관거 정비에 필요하나 소요재원 부족으로 사업이 지체되고 있어
- 2) 하수관거정비 임대형민자사업(BTL)으로 2013년까지 총 1,488억원('05년 503, '06년 661, '09년 324)을 집중 투자하여 시내일원에

대한 하수관거를 정비하고 있으며, 하수처리장에서 발생하는 하수 슬러지를 안정적으로 자체 처리할 수 있는 시설 설치 운영으로 환경 오염을 방지하며

- 3) 또한, 장래 인구증가 및 하수도 유역면적이 확대됨에 따라 하수 발생량이 증가되는 등 하수의 변화에 능동적으로 대처함으로써 해안 수질오염 방지 및 도시의 건전한 발전에 기여토록 할 계획이다.

### 3. 배수펌프장 관리

#### 가. 목 적

집중호우와 해수역류에 대비하여 배수펌프장 유지관리에 철저를 기하고 상시 배수펌프 가동준비로 집중호우 시 시가지 및 주택가 저지대 침수 피해를 사전 예방하는데 있다.

#### 나. 배수펌프장 현황

시 설 명	위 치	유수지 용 량 (m <sup>3</sup> )	시 설 규 모			시설 년도
			전기설비 용 량	배수펌프 용 량	배수능력 (m <sup>3</sup> /분)	
남해배수 펌 프 장	삼학로 222-3	83,000	3,500kW 22.9kV/3.3kV	500HP×6대 270HP×2대	2,034	'97
북항배수 펌 프 장	고하대로 597번길6	6,829	4,000kW 22.9kV/3.3kV	670HP×2대 570HP×4대	1,632	'08
해안로배수 펌 프 장	해안로 149	8,000	750kW 22.9kV/3.3kV	240HP×3대	300	'95
하당배수 펌 프 장	복산길 7	685,000	4,700kW 22.9kV/3.3kV	535HP×8대	2,580	'10
내항배수 펌 프 장	동명동 1427	-	1,250kW 22.9kV/3.3kV	295HP×4대	800	'07



## 다. 2011년 추진성과 업무

### 1) 배수펌프장 가동상황

배수장명	가동횟수	가동시간	비 고
해안로배수펌프장	17회	23시간	
북항배수펌프장	52회	34시간40분	
남해배수펌프장	176회	263시간	
하당배수펌프장	99회	102시간 15분	
내항배수펌프장	5회	16분	

### 2) 배수펌프장 관리자 배치

가) 배수펌프장에 각 1명씩 배치, 상주 근무하여 상시 배수펌프가동 준비로 재해예방대책에 만전을 기함

#### 나) 배수펌프장 점검·정비

- (1) 남해·북항·해안로, 하당 전기안전설비 안전점검 실시
- (2) 남해·해안로 배수펌프장 펌프수리
- (3) 해안로·북항배수펌프장 준설
- (4) 배수펌프장 도색 등 시설물 보수

## 라. 2012 추진계획

### 1) 배수펌프장 유지관리

- 가) 배수펌프장 4개소에 대하여 월1회 이상 점검·정비 실시
- 나) 비상연락체계 상시유지 (배수펌프장, 상황실, 한전, 전기안전공사)
- 다) 배수장 근무자의 근무 철저 및 유사시 응급대처 방법 숙지

- 라) 기상변화에 대해 배수펌프 상시 가동준비 체제 완료
- 마) 악천우로 인한 정전시를 대비 신속한 대처
- 바) 이중전원 설비의 최대한 활용과 한전과 협의 긴급복구체계 구축

#### 4. 침수방지 대책 사업

- 1) 2012년도 목포시에서 추진할 침수방지 시설물 정비사업은 총 15개소 5,626백만원으로 다음과 같다.

(단위:천원)

사 업 명	개 요	사업비
합 계		5,626,000
용당배수펌프장 신설공사	1동	5,100,000
배수펌프장 시설물 유지관리 응급복구	5개소	50,000
배수펌프장 전기설비검사	4개소	16,000
남해유수지 준설	Q=3,868m <sup>2</sup>	410,000
남해배수문 정비	4대	50,000

- 2) 조위 상승으로 인한 해수 침수피해를 예방코자 연중비상근무 실시
- 3) 침수방지 시설물 점검·정비 실시

하천, 하수도, 배수펌프장 등 침수위험요인이 있는 시설물을 대상으로 매년 초 일제조사를 실시하여 우기전까지 개·보수, 준설 등 완료

#### 5. 천자연형 하천 정비사업

- 가. 입암천으로 유입되는 오수를 차단하여 악취발생 및 수질을 개선하고 이용객들의 편의를 위해 2012년 입암천 정비사업 계획은 다음과 같다.

(단위:천원)

사 업 명	개 요	사업비
합 계		320,000
관내 하천 준설 및 시설물 유지관리	준설 V=3,825m <sup>2</sup> 퇴적슬러지침전탱크2개소	140,000
입압천 수위조절용 배수펌프 신설	수중펌프1식	70,000
입압천 감시용 CCTV시스템 설치	CCTV3대, 관리서버 구축	30,000
입압천 산책로 테크로드 단절구간 연결공사	테크로드 연결 및 경사로 설치	80,000

제3절

남해환경관리과 운영

1. 일반 운영

가. 목 적

선진 첨단시설의 유지 관리로 시민의 생활하수와 각종 오수를 맑고 깨끗하게 정화함으로써 해양 오염을 최소화하고, 어족자원 보호는 물론, 쾌적한 바다환경을 보호하여 관광 항구도시의 위상을 높이는데 있다.

나. 일반현황

1) 시설현황

구 분	준공년도	위 치	부지면적 (연건평)	처리구역 (인구)	차집 관거	처리방법	처리용량
남해하수 처 리 장	1998. 6	용해동 971	83,300m <sup>2</sup> (8,916m <sup>2</sup> )	40.7km <sup>2</sup> (186천명)	14.5km	NPR공법 (고도처리)	100천톤/일
하당중계 펌 프 장	1998. 6	상동 1020	3,061m <sup>2</sup> ( 318m <sup>2</sup> )	-	-	-	55천톤/일 (설계용량)
남악신도시 하수처리장	2007.12.	옥암동 산66-1	29,197m <sup>2</sup> (1,504m <sup>2</sup> )	6.18km <sup>2</sup> (18천명)	2.7km	A20공법 (고도처리)	12천톤/일

2) 기 구



## 3) 정 · 현원

구 분	총원	일 반 직							기능직
		소계	5급	6급	7급	연구사	8급	9급	
정 원	23	10	1	4	2	1	2		13
현 원	22	10	1	4	2	1	2		12

## 4) 주요시설 관리현황

## ○ 남해 하수처리장

시설명	규 격	수량	비 고
유 입 관	2.0×1.5m Ø800	1 1	
침 사 지	W2.2m×L15.0m×H1.0m W8,900×L26,000	3지 2동	수면적부하 1,646m³/m²/일 협잡물 및 침사제거
유입펌프장	30.2 m³/min 8.5m³/min×15mH	4대 1대	수중모터펌프 수중모터펌프
최초침전지	W7.0×L60.0×AH3.0m	10지	월류부하 212m³/m²/일
생물반응조	- 협기조 W7.0m×L9.9m×H5.0m - 무산소조 W7.0m×L24.9m×H5.0m - 호기조 W7.0m×L35.2m×H5.0m	10지	고도처리 개조(NPR공법)
최종 침전지	Ø39.0×AH3.2m	4조	월류부하 109.2m³/m · 일
농축조	- 중력식 농축Ø18.0×AH3.0m×1조 - 농축슬러지저류조Ø18.0×AH3.0m×1조	2조	기존 농축조 개조활용 (고도처리공사)
소화조	- 발효조Ø21.5×H2.2m×1조 - 상징수반응조 Ø21.5×H5.5m×1조(무산소조) Ø21.5×H5.5m×2조(호기조)	4조	기존 소화조 개조활용 (고도처리공사)
탈 수 기	BELT PRESS 3.1mW×130kgSS/m · hr×2대	2대	
농축탈수기	80kgDS/hr×6대	6대	고도처리 신설

시설명	규격	수량	비고
여과시설	디스트필터여과 W2.7m×L4.9m×H2.4m×2지	2지	여과속도 : 300m³/m² 일
소독시설	기포부상식 UV W2.2m×L6.5m×H1.8m	1	고도처리 신설
탈취기	200m³/분, 350m³/분	2대	수평형 활성탄 흡착탑
	130m³/분	2대	바이오세라믹 필터

○ 남악신도시 하수처리장

시설명	1단계 1차		1단계 2차	
	규격	수량	규격	수량
협잡물 종합처리기	121 m3/hr	2식	242 m3/hr	2식
유입펌프장	W3.7×L10.6×H3.36m 100mm×1.4m3/min	4대	W3.7×L10.6×H3.36m 150mm×2.8m3/min	4대
유량조정조	W8.5×L9.5×H4.2m			2지
	80mm×0.7m3/min	2대	80mm×0.7m3/min	2대
협 기 조	W 5m×L 4m×H 5m	4지	W 10m×L 4m×H 5m	4지
무산소조	W 5m×L 6m×H 5m	4지	W 10m×L 6m×H 5m	4지
호 기 조	W 5m×L 24m×H 5m	2지	W 10m×L 24m×H 5m	2지
송풍설비	250×63.5m/min	2대	250×63.5m/min	2대
2차침전지	W 5m×L 17.5m×H 3.5m	2지	W 5m×L 17.5m×H 3.5m	2지
사여과지	W2.74m×L12.2m×H1.93m	1지	W2.74m×L12.2m×H1.93m	2지
자외선소독조	W3.8m×L7.3m×H4.1m, 관로형			1조
T.M.S. 실	수질분석기기 : COD, SS, PH, T-N, T-P			1식
방류펌프장	W9.5m×L11.5m×H2m	150×2.8m3/min		1지
설 비 동	원심탈수기 11 m3/hr			2대

## ○ 각 Line별 우수토실 현황

구 간 명	관경	거리	우수토실	비고
계	D=500~1,800mm	14,5km	23개소	
A-Line	D=500~1,800mm	4,0km	18	선경횃집~남해환경관리과
A1-Line	D=500~1,000mm	3,1km	2	입암천~남해환경관리과
B-Line	D=1,200mm	2,1km	—	하당중계펌프장~ 남해환경관리과
C-Line	D=500~1,350mm	5,3km	3	상동~삼향천~중계펌프장

※ 총 맨홀 수 : 169개소

※ 우수 토 실 : 합류식(우수+오수) 관거내에 설치된 이중 관로로 평상시에는 하단관로로 하수를 차집하고  
우천 시 유입량이 일정높이 이상 증가 시 상단관로를 통하여 바다로 방류

## 다. 2011 주요업무추진 실적

## 1) 주민 친화시설물 설치

- 가) 남해파크골프장 경계울타리(메쉬웁스) 보강 설치 및 파크골프장 그물망 정비 등
- 나) 남악하수처리장 장미공원 조성 및 자연형 웁스 설치
- 다) 생태연못 폭포 및 분수 수중펌프설비 교체공사 및 배수시설, 난간설치, 생태연못주변 지압로 설치
- 라) 남향 철새탐조대 망원경 설치하여 철새탐조(관찰) 및 자연학습장으로 활용
- 마) 크골프 연합회 및 삼학동 파크골프 동호회에 홍보하여 주민들이 자유롭게 이용할 수 있는 쉼터로 활용

## 2) 하수처리시설물 유지관리

- 가) 남해하수처리장 악취방지시설 탈취제 교체 : 4개소

- 나) 남해하수처리장 하수관거 차집관로 준설 추진 : A라인 외 2개소 (12.4km)
- 다) 남해하수처리장 기계 시설물 보수 : 최종침전지 슬러지 수집기 보수외 72회
- 라) 남해하수처리장 전기 시설 보수 : 중계펌프장 및 탈수기동 수위계 교체외 20회
- 마) 남악하수처리장 탈취배관 교체(지하 ⇒ 지상 변경) : 발생된 취기 포집 철거
- 바) 남악하수처리장 그레이팅 교체(FRP ⇒ 스틸) : 안전사고 위험 사전 제거
- 사) 남악하수처리장 차집관거 준설 추진 : 2개소, 2.7km(남악+옥암)

### 3) 방류수질 향상

- 가) 하수처리장의 수처리 수질검사 일1회, 오니검사 주1회, 유입하천 및 우수토실 검사 월1회 실시 및 수질원격감시시스템(TMS)으로 실시간으로 방류수를 점검하고 점차 강화되는 방류수질의 기준을 준수하기 위하여 화학처리시설을 추가 설치하는 등 자체수질목표(BOD 9ppm)을 설정하고, 방류수 수질기준(BOD 10ppm이하)을 준수하여 연안오염 방지에 기여하였다.

### 4) 고도처리 시설도입

#### 가) 남해하수처리장

- 기존 표준활성슬러지법으로 운영되던 남해하수 종말처리장에 대해 강화되는 방류수 수질기준에 적합하도록 '06. 6. 16일 동광건설(주) (대표 황철재)와 도급금액 251억원에 계약체결하여 고도처리(NPR공법) + 방류수 소독설비 + 재이용수의 3차처리설비(여과설비) + 기존시설을 개량하는 공사를 하여 '09. 12. 30일 완공 후 현재 시설규모 100,000톤/일로 1일평균 약6만톤의 하수를 정화처리하고 있다.

#### 나) 남악하수처리장

- 전남개발공사에 추진하여 '07. 12. 12 준공 후 목포시에서 인수한 시설물로 고도처리(A2O 공법)시설을 갖추고 있고 일 최대 12,000m³ 용량으로 현재 일평균 7,000m³의 하수를 적법하게 처리하여 삼향천으로



방류하고 있다.

## 2. 2012 주요업무추진 계획

### 가. 주민친화시설 제공

- 1) 남해하수처리장 : 주민친화시설(산책로 및 체육시설) 유지관리 철저와 생태연못 등 철새탐조대 개방으로 행정서비스 개선 및 행정신뢰도제고
- 2) 남악하수처리장 : 장미공원 주변에 야외 화장실(남,여,장애인)을 설치하여 방문객 불편사항을 해소하고 위험시설물 주변 안전헨스 설치로 안전사고 예방

### 나. 방류수질 향상

- 1) 유입수 등 철저한 수질검사
  - 가) 수처리 공정 : 일 1회
  - 나) 오니처리 공정 : 주 1회
  - 다) 유입하천 및 우수토실 : 월 1회
- 2) 자체 수질목표 설정 : BOD 9ppm이하(법정기준 BOD 10ppm)

### 다. 시설물 유지관리

- 1) 악취방지 시설 개선 보강 및 하수처리 노후 기계·전기시설물 개보수
- 2) 하수관거 차집관로 기계준설 실시
- 3) 남악하수처리장 시설물 보완 유지철저

## 3. 발전 방향

본 시설의 운영으로 목포연안 해역의 수질은 매우 깨끗해지고 있으나 연안해역에 적조발생 이를 방지하기 위해 고도처리시설과 소독시설을 보완하고 주민에게 친근한 하수처리장 조성을 위하여 환경개선 및 주민개방을 위하여 노력하고자한다.

제4절

북항환경관리과 운영

1. 일반현황

가. 북항하수종말처리장

- 1) 위 치 : 목포시 청호로 220번길 33(연산동 1230번지)
- 2) 설치년도 : 2004년 3월 30일
- 3) 대지면적 : 79,336m<sup>2</sup>
- 4) 건축면적 : 3,012.35m<sup>2</sup>(10개동)
- 5) 처리방법 : 표준 활성슬러지법(DaewooNutrientRemoval 공법)
- 6) 처리용량 : 35,000m<sup>3</sup>/일

나. 하수연계 분뇨전처리시설

- 1) 위 치 : 목포시 연산동 1230번지
- 2) 설치년도 : 2005년도
- 3) 연 면 적 : 667.30m<sup>2</sup>
- 4) 건 축 물 : 566.99m<sup>2</sup>(1개동)
- 5) 처리방법 : 전처리 후 하수 연계처리
- 6) 처리용량 : 240kl/일

다. 기구 및 정원 현황

1) 기구



## 2) 현 · 정원 현황

구분	계	일 반 직							기 능 직					
		소계	5급	6급	연구사	7급	8급	9급	소계	6급	7급	8급	9급	10급
정원	15	10	1	3		2	2	2	5	1		2	2	
현원	15	8	1	3		4			7	2	2	2	1	

## 라. 처리공정도

### 1) 북항하수종말처리장 공정도

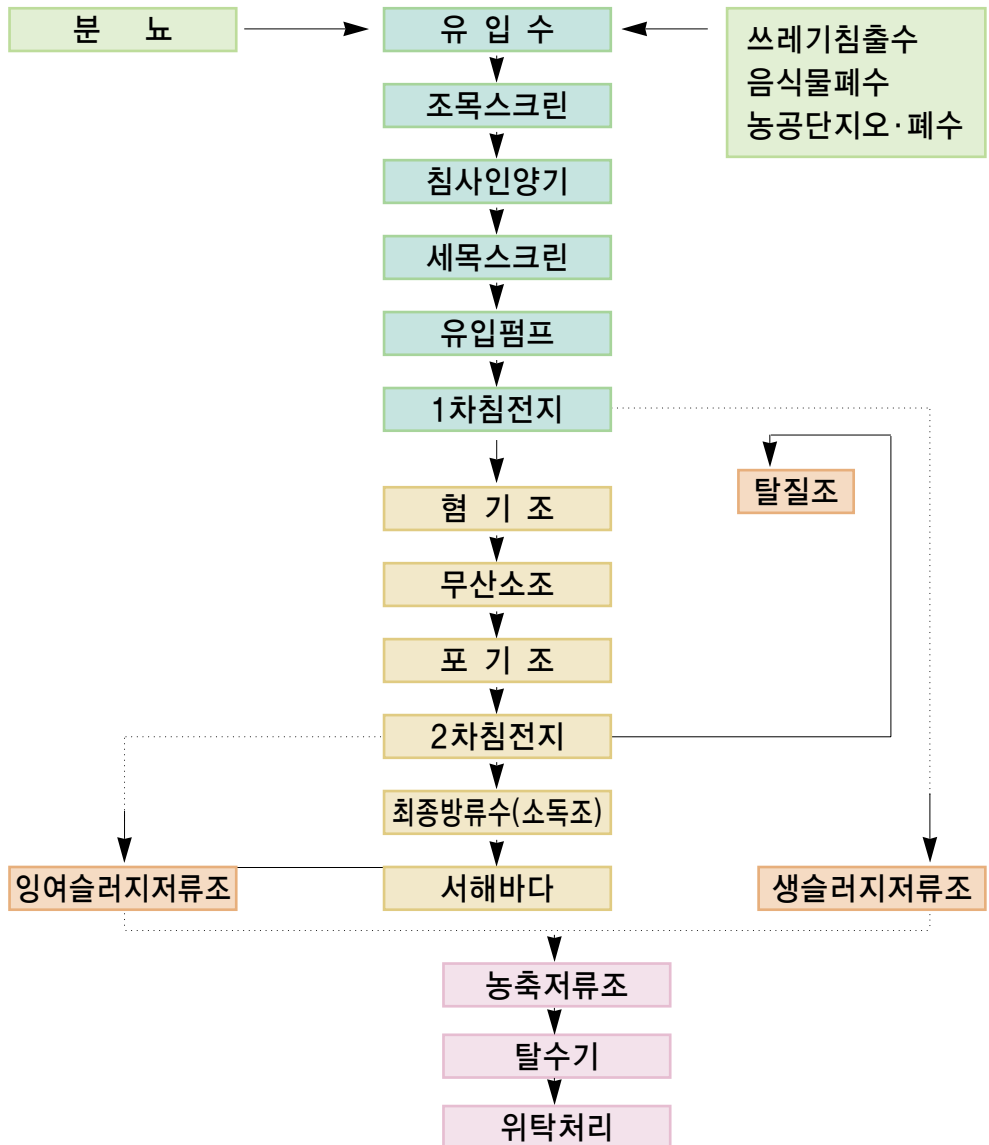

## 2) 분뇨처리장 공정도

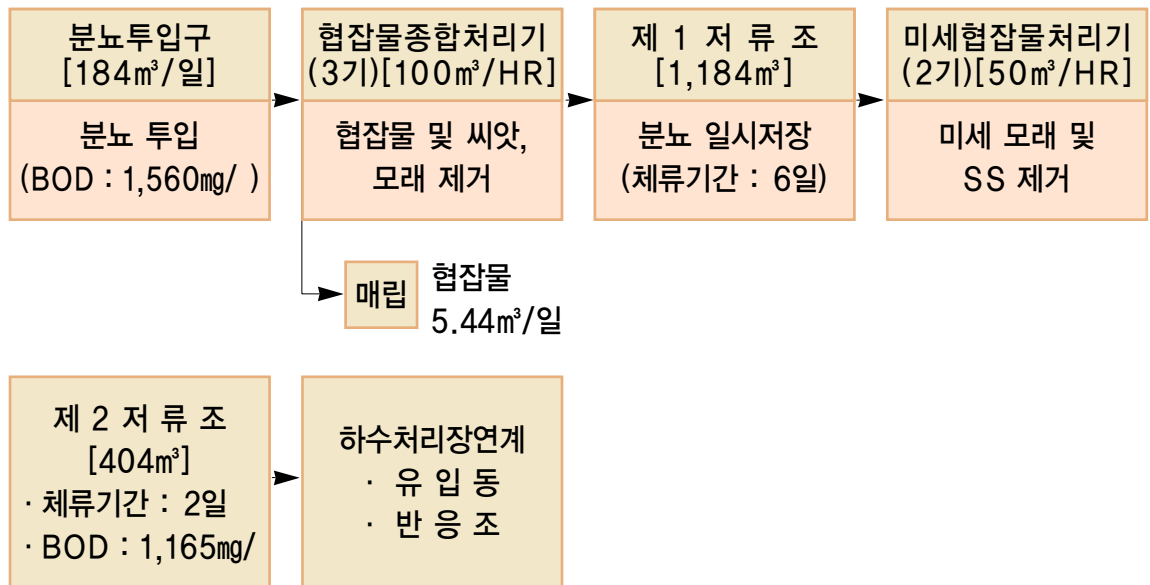

## 3) 2011년 방류수 수질기준

( mg/ℓ )

구 분		BOD	COD	SS	총질소	총인	대장균군수
공공하수	법정기준	10	40	10	20	2	3,000
처리시설	방류수질	4.1	11.9	4.9	10.555	0.815	1,000

## 2. 2011 주요업무 추진실적

가. 하수처리량 : 7,649,142m³

나. 분뇨처리량 : 41,279kl

(목포 · 청해 · 목포환경 · 태진 · 유달미화사에서 수거)

#### 다. 침전지 개구부 덮개제작 설치공사

- 1) 위 치 : 북향하수처리장 침전지내
- 2) 사 업 량 : AL덮개 설치(20개소)
- 3) 사 업 비 : 19,505천원
- 4) 사업기간 : 2011. 1. 21 ~ 2011. 2. 21.

#### 라. 1차 침전지(C호지) 슬러지 계면대 설치

- 1) 사 업 량 : 비접촉식 계면대 1대
- 2) 사 업 비 : 33,500천원
- 3) 사업기간 : 2011. 7. 6 ~ 2011. 7. 13.

#### 마. 유입동 유입펌프(A호기) 수리

- 1) 수리내역 : 축, 임펠러, 슬리브, 메카니칼씰, 베어링 교체
- 2) 사 업 비 : 19,303천원
- 3) 사업기간 : 2011. 6. 2 ~ 2011. 7. 15.

#### 바. 무산소조 덮개 제작 설치공사

- 1) 사 업 량 : AL덮개(2지)
- 2) 사 업 비 : 92,000천원
- 3) 사업기간 : 2011. 6. 2 ~ 2011. 7. 21.

### 사. 탈수기 수리(소모품 교체)

- 1) 수리내역 : 에어캔밸브(16개), 공압박스(28개), 유입실린더(8개) 등
- 2) 사 업 비 : 12,173천원
- 3) 사업기간 : 2011. 9. 23 ~ 2011. 10. 7.

### 아. 수질원격감시체제(TMS)전환에 따른 수질관리 강화

- 1) TMS측정치 및 자체수 분석값 비교분석 실시
- 2) 분뇨, 연계처리수 주간 수질검사 실시
- 3) TMS운영관리 및 정도검사 실시
  - 일일점검 및 정기점검을 통한 유지관리 체제구축
  - 수질자동측정기기 정도검사 실시 : 2011. 11. 23 ~ 24(2일간)
- 4) TMS로 방류수질 실시간 관리 점검과 공정별 수질관리를 통하여  
방류수질 준수 및 연안오염 방지에 기여

### 자. 시설내 편의시설 및 체육시설 정비

- 1) 편의시설(의자, 정자, 원두막, 정자) 도색 및 체육시설 정비 실시
- 2) 중앙관장 음수대 정비 실비
- 3) 시설내 나무 꺾말 등 꽃이름 부착
  - 어린이 자연학습장으로 활용

4) 사업기간 : 2011. 2. ~ 6월

### 3. 2012 주요 업무 계획

#### 가. 북항 하수처리장 방류수 수질관리

##### 1) 추진방침

- (가) 하수처리시설 공정별 체계적인 수질관리로 자체 공정개선 유도
- (나) 방류수 수질을 실시간 관리·점검하여 수질오염사고 예방

##### 2) 방류수 목표 수질

(단위 : mg/L)

구분	BOD	COD	SS	T-N	T-P	생태독성	비 고
법정기준	100이하	400이하	100이하	200이하	20이하	10이하	
'11.목표수질	7	28	7	14	1.4	10이하	법정기준 대비70%

##### 3) 추진계획

(가) 수질 TMS(수질 자동연속 측정장치) 운영 관리 : 상시

- 외관검사, 데이터 분석, 통신검사, 교정 등

(나) 유입하수의 공정별 수질관리 및 수질분석 : 상시

(다) 분뇨 등 연계처리수의 수질검사 : 주 1회 이상

- 분뇨, 침출수, 산정농공단지 공장폐수, 음식물 자원화 시설 폐수

(라) 유입하수 및 방류수 생태독성검사 의뢰 : 월 1회, 도보건환경연구원

(마) 수질 TMS 총괄점검 및 정도검사 실시 : 12월 중, 한국산업기술시험원

#### 4) 기대효과

(가) 방류수 수질기준 이내로 배출하여 연안해역 오염방지

(나) 실시간 관리·점검을 통한 신속한 대응으로 수질오염사고 방지

### 나. 지역주민을 위한 체육시설 등 정비계획

#### 1) 사업개요

(가) 대 상 : 북항하수처리장 내 체육시설 및 편의시설

(나) 규 모

－ 다목적구장 농구대, 골대 등 도색 및 테니스장 복토공사 실시

－ 시설물 안내 표지판, 파크골프장 등 정비

－ 시설내 완충녹지공간 경계울타리 및 공한지 정비

(다) 사 업 비 : 30,000천원

#### 2) 추진계획

(가) 정비계획수립 : 2012. 2

(나) 편의시설 및 체육시설 정비 : 2012. 3 ~ 5

#### 3) 기대효과

(가) 지역주민 및 체육 동호인들 깨끗한 이미지 제공

(나) 찾아오는 시민들에게 사랑받는 친환경 공간 제공





## 제7장

# 동 행정

→ 1. 용당1동

→ 2. 용당2동

→ 3. 연 동

→ 4. 산정동

→ 5. 연산동

→ 6. 원산동

→ 7. 대성동

→ 8. 목원동

→ 9. 동명동

→ 10. 삼학동

→ 11. 만호동

→ 12. 유달동

→ 13. 죽교동

→ 14. 북항동

→ 15. 용해동

→ 16. 이로동

→ 17. 상 동

→ 18. 하당동

→ 19. 신흥동

→ 20. 삼향동

→ 21. 옥암동

→ 22. 부흥동

## 제7장

# 동 행정



01



## 용당 1동



### 1. 동의 유래

옛날에는 바닷가에 있었던 마을로 지금의 목포경찰서 아래쪽에 바다 쪽으로 튀어나와 용이 하늘로 올라간 형상에 못이 있다 해서 용당, 용당이, 용댕이라는 이름이 붙여졌다.

### 2. 일반현황

#### 가. 연 력

1914년 일본인들에 의한 행정구역 편입에 따라 내동, 관해동, 산정리의 각 일부로 이르면 하당의 일부지역을 병합 용당이라고 하고 이르면에 편입

- 1932. 1. 4 목포시로 편입
- 1949. 용당동으로 명칭
- 1979. 5. 1 용당동에서 국도 1호선 도로를 경계로 용당1동, 2동으로 분동되어 용당1동 개소
- 1999. 8. 11 전라남도 동기능전환 시범 동 지정 주민자치센터 최초개소
- 2006. 8. 7 목포시행정기구설치조례개정조례 공포에 따라 산정2동과 통합
- 2008. 6. 現) 신청사(동부시장3길 26)로 이전

#### 나. 지역특성

- 목포의 중심부에 위치하여 동부시장을 포함하여 주요간선도로변으로 상가가 형성되어 있으나 원도심 쇠퇴와 더불어 상권 위축
- 광범위한 일반주택지역에 오래기간 거주한 원주민이 많으며 공공기관과 교육시설이 밀집되어 있음

## 다. 행정구역 및 인구

(단위:명)

면적	행 정 조 직			세대 수	인 구			공 무 원 수		비 고
	법정동	통	반		계	남	여	정 원	현 원	
1.45km <sup>2</sup>	2	45	193	6,322	13,607	6,879	6,758	8	7	

라. 기관·단체 : 27개 (공공기관 2, 학교 6, 금융기관 5, 기관단체 4, 경로당 10)

마. 자생조직 : 5개 (주민자치위원회, 방위협의회, 바르게살기운동위원회, 새마을지도자협의회, 새마을부녀회)

바. 국민기초생활보장수급권자 : 438세대 757명

사. 경로당 현황 : 10개(회원 524명)

## 3. 2011 주요업무 추진실적

### 가. 주민자치센터 운영 활성화

- 스포츠댄스, 한글교실, 요가, 한춤 등 6개 프로그램 운영
- 방학특강프로그램 운영 : 웃음운동교실, 어린이 주산암산교실
- 강사 및 프로그램 수강생 간담회(2회)
- 프로그램에 대한 운영평가 보고회(1회)

### 나. 클린 용당1동 가꾸기 운동 전개

- 9호광장 옆 공한지 등 가로변 자투리땅 꽃밭조성 : 3개소(800평)
- 공공시설물에 대하여 자생단체별 책임관리 운영 : 4개 단체 11개소
- 웰빙공원 지킴이 운영 : 총 26회 실시
  - 주요내용 : 청결활동(17회), 잡초제거(5회), 불법광고물 수거(4회)

## 다. 서남권 하나 되기 운동 추진

- 무안 유교리 농촌 일손 돕기 : 1회(18명), 100평 방울토마토 수확
- 무안 연 리 농촌 일손 돕기 : 1회(10명), 200평 양파 수확
- 해남 상공리 농촌 일손 돕기 : 1회(15명), 300평 배추 수확
- 서남권자매결연 특산품 판매(판매액 1,800천원)
  - 해양문화 축제 기간 : 2011. 7. 30 ~ 8. 2
  - 판매물품 : 자미원음료, 현미검정쌀, 검정콩, 갈치젓갈
- 해남 상공리 겨울 배추 구입 : 150포(20만원)
- 해남 상공리 밤 고구마 판매 : 25박스(57만원)

## 라. 더불어 함께 사는 사회분위기 조성

- 경로당 어르신 위문 행사
  - 설맞이 독거노인 떡국 떡 행사 실시(용당1동 새마을 부녀회)
  - 설 명절 경로당 위문 : 소주9박스, 떡국 떡18봉지, 난방비 총 90만원
  - 여름철 경로당 위문 : 수박20통, 소주30박스, 음료30박스
  - 추석 경로당 위문 : 쌀9포, 소주9박스, 매실9박스
- 설 명절 「사랑의 쌀 나누기」 개최
  - 일 시 : 2011. 1. 13, 용당1동 주민센터 2층 다목적실
  - 내 용 : 동부새마을금고 쌀(10kg) 30포 기증  
주민자치위원회 쌀(10kg) 30포 기증
- 추석명절 「사랑의 쌀 나누기」 개최
  - 일 시 : 2011. 9. 7 용당1동 주민센터 2층 다목적실
  - 내 용 : 임종범 주민자치위원회 고문 쌀(10kg) 100포 기증  
용당1동 주민자치위원회 쌀(10kg) 20포 기증  
용당1동 방위협의회 쌀(10kg) 15포 기증  
용당1동 구세군교회 쌀(10kg) 25포 기증  
용당1동 장준근 고문 쌀(10kg) 10포 기증

- 「사랑의 김장김치 나누기」 실시
  - 일 시 : 2011. 11. 28. 용당1동 주민센터 1층 주민사랑방
  - 내 용 : 독거노인, 장애인, 이주여성 등 50세대 김장김치 기증
- 효사랑 찾아가는 미용 봉사
  - 일 시 : 2011. 8. 2. 용당1동 주민센터 2층 다목적실
  - 내 용 : 어르신 50명 초청하여 염색, 컷트 등 이미용 봉사
- 「사랑의 집 고쳐주기」 실시
  - 일 시 : 2011. 9. 28. 관내 독거노인 3세대
  - 내 용 : 도배 및 장판 교체, 보일러 수리, 집안 대청소 실시
- 「사랑의 장수사진 촬영」
  - 일 시 : 2011. 11. 26. 용당1동 주민센터 다목적실
  - 내 용 : 독거노인 41명(영정사진 촬영, 다과회 대접)

## 4. 2012 주요업무 추진계획

### 가. 정감 있고 살기 좋은 동네만들기 추진

- 설, 추석 등 명절에 앞서 소외이웃 돌보기
  - 설 : 경로당 위문방문 행사, 독거노인 초청 떡국 대접, 반찬봉사
  - 추석 : 사랑의 쌀 나누기 행사, 독거노인 영정사진 촬영, 송편나눔 행사
- 공한지 정비, 꽃밭조성, 무료주차장 조성으로 깨끗한 동네 만들기
- 웰빙공원 지킴이 운영(3월 ~ 11월)
  - 주민 자발적 참여를 독려하여 아름답고 깨끗한 웰빙공원 만들기 주력
- 시원한 여름을 위한 어르신 건강지킴이 행사
  - 관내 경로당 위문방문(10개소, 2회) : 수박, 음료, 떡 등
  - 여름철 어르신 닭죽행사 : 어르신 200명 초청 닭죽, 돌보기 안경, 떡 증정
  - 홀로 계시는 어르신 방문, 여름용 건강내의 증정

## 나. 주민사랑방 프로그램 운영

- 한글교실, 스포츠댄스, 요가 등 6개 프로그램 운영
- 어린이방학특별프로그램 운영
  - 운영일시 : 하계, 동계 방학
  - 운영내용 : 어린이 한자교실, 주산·암산교실 등
- 살맛나는 동네 만들기 프로그램 「웃음건강교실」 운영
  - 일 시 : 2012. 3월 ~ 12월(매주 목요일) 14 : 00
  - 운영계획 : 매월 1개 경로당 순회 강좌 개최(총 10개 경로당)
  - 주 최 : 용당1동 바르게살기 위원회
  - 수 강 료 : 무 료

## 다. 「서남권 하나되기 운동」 추진

- 유달산축제 및 해양문화축제 초청 등 친목도모
- 농촌 일손 돕기, 이웃사랑운동 추진
  - 무안 망운 연 리 : 고구마식재, 수확작업(10월)
  - 무안 삼향 유교리 : 방울토마토 수확 작업(4월)
  - 해남 상공 산이면 : 가을배추 수확 작업(10월)
- 각종 축제 개최 시 지역특산물 직거래 판매장 운영
  - 자미원 음료, 배추, 방울토마토, 고구마, 검정쌀 등

## 라. 더불어 함께 사는 사회분위기 조성

- 사회적 도움이 필요한 차상위계층과 이주여성을 일제 조사하여 기초생활 수급대상 후보군 및 「동 지원대상」으로 중점관리
- 장애인, 독거노인 등 가정방문 봉사활동 실시
  - 사랑의 반찬 배달 : 독거노인 20명(월 2회, 10개월)
  - 사랑의 연탄 배달 : 정부로부터 혜택을 받지 못한 불우이웃 20세대
  - 사랑의 집 고치기 : 장애인 등 거동이 불편한 세대선정 장판도배교체

- 「사랑의 김장김치 나누기」실시
  - 일 시 : 2012년 12월 중 독거노인, 이주여성 등 50세대 김치 전달
- 「사랑의 장수사진 촬영」
  - 일 시 : 2012. 11월중 용당1동 주민센터 다목적실
  - 대상자 : 독거노인 30명(영정사진 촬영, 다과회 대접)
  - 주 최 : 용당1동 주민자치위원회

## 5. 특수시책

### 가. 명아주 지팡이 제작

- 배 경
  - 고령사회에 걸맞게 관내 어르신들이 건강한 삶을 영위하고 더불어 함께 사는 세상을 만들기 위해 청려장을 제작 무료 지급하고자 함
- 기본현황
  - 65세 이상 어르신 2,314명(전체인구 13,722명의 16.8%)
  - 80세 이상 어르신 483명(남 140, 여 343)
  - 재배면적 : 200평 400주(1m 간격으로 재배)
  - 재 배 지 : 무안군 삼향면 유교리 836-46
- 추진목표
  - 제작개수 : 400개
  - 친환경적인 단단한 청려장 제작, 서남권 하나되기와 연계 추진
- 추진계획
  - 2012. 4월중 : 토질 보강 작업, 명아주 묘목 식재
  - 2012. 5월 ~ 10월 : 지주대 설치, 손잡이 작업, 가지치기, 잡초제거
  - 2012. 11월 : 명아주 자르기, 옹이 제거, 명아주 삶기, 리스칠 하기
  - 2012. 12월 : 명아주 지팡이 완성, 관내 어르신에게 배부
- 기대효과
  - 장수의 의미를 가진 청려장을 무료 보급하여 건강한 삶 영위
  - 청려장의 가볍고 단단하여 거동이 불편한 어르신에게 많은 도움

02

용당 2동

## 1. 동의 유래

용이 하늘로 올라간 곳에 못이 있다 해서 용당, 용당이, 용댕이라 하였다.

## 2. 일반현황

### 가. 연 혁

- 1) 1914년 일제의 행정구역 따라 무안군 이로면에 편입
- 2) 1932년 1월 4일 목포부로 편입
- 3) 1949년 동제 실시로 용당1동 · 2동회가 됨
- 4) 1979년 5월 1일 용당 1 · 2동으로 분동

### 나. 지역특성

- 1) 원 · 신도심의 중간지점에 위치하고 있으며 주민정주기반이 비교적 양호
- 2) 시의 중심에 위치하여 공공기관이 많으며 상업 · 업무 · 교육의 중심지
- 3) 중앙로 · 용호로 · 백년로 등 주요 간선도로가 교차 · 연결되는 교통의 요충지

### 다. 행정조직 및 인구

(단위 : 명)

면 적	행정조직			세대 수	인 구			공무원수		비 고
	법정동	통	반		계	남	여	정 원	현 원	
0.9km <sup>2</sup>	용당동	22	90	3,383	7,217	3,675	3,542	8	8	



## 라. 주택 및 주요시설

주 택(호)					주 요 시 설(개소)						비 고
계	단독	연립	아파트	상가	공공기관	학교	종교	노인정	금융기관	병원	
2,159	1,609	32	264	254	3	4	15	2	3	8	

마. 자생조직 : 6개단체 109명(주민자치위원회 23명, 방위협의회 14명, 바르게살기위원회 19명, 새마을협의회 16명, 새마을부녀회 15명, 통장단 22명)

바. 국민기초생활보장수급대상자 : 217세대 391명

## 3. 2011 주요업무 추진실적

### 가. 목포사랑 시민운동 전개

#### 1) 공한지 정비 및 밝은 거리 가꾸기

가) 정비대상 : 관내 공한지 및 자투리땅(5개소)

- 주영광교회 앞, 공용화물주차장 주변, 호산회관 옆, 시립도서관 입구, MBC 육교 옆

나) 정비내용

- 공한지 정비 및 청소
- 미사용 공한지·자투리땅 이용 꽃밭 조성
- 내 집 앞 화분 내놓기, 내 집 주변 내가 청소하기

다) 주요 행사기간 중점추진 : 목포해양문화축제, F1국제자동차경주대회 등

#### 2) 친절·질서·청결 운동 전개

가) 도로변, 공한지, 입암천 등 취약지역 정비 : 주1회(연 48회)

나) 학교 앞 및 출근길 거리질서 캠페인 전개 : 월1회(5개 자생조직)

#### 나. 서남권 하나 되기 운동 추진

- 1) 자매결연 교류 활성화 : 3회(지역행사 상호 방문)
- 2) 안마 지압 의료봉사 활동 : 3회
- 3) 농촌 일손 돕기 행사 : 3회(양파, 배추 수확)

#### 다. 정감 있는 동네 만들기 조성

- 1) 경로당 어르신 무공해 콩나물 가꾸기 사업(2011. 2)
- 2) 제 13회 “동네 어르신들과 함께” 길거리 경로잔치(2011. 5. 7)
- 3) “천사랑 나눔 봉사대” 독거노인 밑반찬 제공 운동전개 (매월 2회)
- 4) 복날 맞이 동네 어르신 건강기원 경로당 방문 (2011. 7. 14)
- 5) 추석맞이 “사랑의 송편 나눔 행사” 전개 (2011. 9. 8)
- 6) F1 대비 자생조직 연합 청결 활동 (2011. 10)
- 7) 행복을 만드는 효사랑 동네 용당2동 자생조직 단합대회 (2011. 11. 12)
- 8) 연말연시 『효 사랑 내복』 전달 (2011. 12)
- 9) 충현교회 사랑의 | 김장김치 나눔행사 전개 (2011. 12. 7)

#### 라. 주민사랑방 프로그램 운영

- 1) 주민사랑방 활성화
  - 가) 주민사랑방 운영 활성화를 위한 워크숍 실시 : 월1회
  - 나) 주민설문조사 실시 : 2회(상·하반기), 300명
  - 다) 주민자치센터 프로그램 참여현황 : 6개 프로그램, 7,224명
  - 라) 방학특강교실 운영 및 승마체험 등 다양한 학습기회 제공

## 2) 주민자치프로그램 운영

### 가) 상시운영 : 4개 프로그램

(댄스교실, 한글교실, 요가, 안마·지압교실)

### 나) 수시운영 : 2개 프로그램

(인터넷 정보 검색방, 주민 대화방)

### 다) 시간대별 프로그램 운영현황

프로그램명	운 영 시 간	운영장소	강사
요 가	매주 월·수·금 16:00~17:00	주민센터 2층	전문강사
댄 스	매주 월·수·목 10:30~11:30	"	"
성인문해 교실	매주 월·수·금 16:00~17:30	"	"
안마·지압교실	매주 목 14:00~16:00	"	"
인터넷 정보 검색방	매일 09:00~18:00	"	자율이용
주민대화방	매일 09:00~18:00	"	자율이용

## 4. 2011 특수시책

### 가. 사랑의 나눔 봉사대 운영

#### 1) 운영시기 : 연중지속

#### 2) 대 상 : 독거노인, 정신지체자 등 취약계층(100명)

#### 3) 활동내용

- 거동불편 저소득 노인 가정방문 안부살피기 등
- 독거노인 우유배달 사업과 병행 실시

## 나. 공한지 활용 고구마 재배 사업

- 1) 위 치 : 용당동 950-20번지(주영광교회 인근)
- 2) 면 적 : 1,320m<sup>2</sup>(약400평), 고구마순 5,600주 식재
- 3) 참여인원 : 60여명(자생조직 및 직원)
- 4) 실 적 : 고구마 150박스(10kg기준)수확, 경로당 및 불우이웃 전달

## 다. 이웃과 함께하는 정감 있는 동네 가꾸기 전개

- 1) 대 상 : 150여명(저소득층, 소년소녀가장, 독거노인 등)
- 2) 내 용 : 김장 담가주기, 밑반찬 제공 등
- 3) 주 관 : 용당2동 천사랑 봉사대(단장 김봉기)

# 5. 2012년 추진계획

## 가. 아름답고 깨끗한 용당2동 만들기

- 1) 관내 공한지 현황 : 20개소, 14,016m<sup>2</sup>
- 2) 사업시기 : 연 중 (사계절 꽃피는 거리 연출)
- 3) 예 산 액 : 1,000천원
- 4) 주요내용 : 공한지 정비 위해 꽃밭, 동네주차장 조성, 펜스설치 등

※ 각 자생조직별 책임구역 지정 관리

## 나. 서남권 하나되기 사업 내실화

- 1) 결연지역 : 무안 해제면
- 2) 추진일시 : 2011. 6, 10월 (연 2회)
- 3) 주요내용 : 농촌 일손돕기 행사, 직거래장터 운영 등

## 다. 사랑의 김장김치 나누기 행사

- 1) 예 산 액 : 3,200천원
- 2) 운영시기 : 2011. 12월 (연 1회)
- 3) 연 인 원 : 100명 (저소득노인, 결손가정 어린이)
- 4) 운영방법 : 겨울 김장김치 담궈 드리기

## 마. 주민과 함께하는 주민사랑방 내실 운영

### 〈운영현황〉

프로그램명	운영시기 및 횟수	인원	장 소	강 사
성인문해교육	3 ~ 12월(주 3회)	20명	주민센터 2층	전문강사
S-라인 건강 다이어트 댄스교실	3 ~ 12월(주 3회)	20명	"	전문강사
요 가 교 실	1 ~ 12월(주 3회)	15명	"	전문강사
안마지압교실	3 ~ 12월(주 1회)	15명	"	전문강사
방학특강	7~8월, 1~2월	20명	"	전문강사

- 1) 주민사랑방 활성화를 위한 신규프로그램 개발
  - 가) 어르신 건전한 여가 활용 도모 프로그램 개발
  - 나) 주민 건강 증진을 위한 다이어트 프로그램 운영
- 2) 주민사랑방 워크숍 실시 : 2회(상, 하반기)
  - 가) 강사 및 수강생 애로사항 청취 및 해결
  - 나) 주민사랑방 활성화 방안 모색 등
- 3) 목포평생학습 축제 참가 : 프로그램 경진대회 및 백일장 대회 참가

## 바. 특수시책

### 1) 용당골 사랑 나누미 연결 사업

가) 추진시기 : 2012. 2월 ~ 연중

나) 추진대상 : 독거노인, 단독수급자 중 질병자, 중증장애인(1~2급) 등

다) 추진내용 : 안부전화, 반찬전달, 집안청소 등

라) 결연형태 : 자원봉사자와 결연대상자 1:1 결연(주민자치위원회 주관)

마) 결연대상 : 50명(독거노인, 중증장애인, 단독수급자, 조손가정, 다문화가정)

### 2) 사랑의 줌도리쌀 모으기 운동

가) 목 표 량 : 백미 200포(1포 10kg, 현금 4,000천원)

나) 기 간 : 2012. 1. 1 ~ 2011. 2. 28(2개월)

다) 참여대상 : 희망주민, 관내 독지가, 자생조직원, 유관기관 및 단체

라) 방 법 : 1인 1구좌 참여(쌀 10kg 1포 ‘ 현금 20,000원 정도)

마) 전달대상 : 100세대(거동불편노인, 독거노인, 소년소녀가장 등)

### 3) 용당2동 - 문태고 「나눔프로젝트」 협약

가) 추진시기 : 2012. 5월 ~ 2013. 2월

나) 추진내용 : 양기관 나눔활동을 위한 협약

다) 활동방법

- 문태고 - 사랑의 도시락봉사단, 재능나눔봉사단, 일손돕기봉사단
- 용당2동 - 수혜대상자 선정, 봉사활동 확인서 발급

라) 기대효과

- 사교육비 부담으로 학원에 다니지 못하는 청소년 학습지도
- 생활이 어려운 노인에게 청소 및 반찬제공과 말벗되기로 외로움 덜어 주는 따뜻한 사회분위기 형성

## 03

## 연동



## 1. 동의 유래

본래 목포부 부내면의 지역으로서 산정이 있었으므로 산정이라 하였는데 1914년 행정구역 통폐합에 따라 용당리 관해동의 각 일부와 이로면의 연치동, 백년동을 병합하여 산정리라 해서 무안군 이로면에 편입되었다가 1932년 일부 지역이 목포부(시)에 편입되어 연산동이 되고, 1962년 11월 21일 동명변경에 의하여 나머지 전역이 목포시에 편입되는 동시에 산정1동, 산정2동, 산정3동 등으로 분리되었다.

## 2. 일반현황

### 가. 지역특성

- 1) 2006. 8. 7 산정1동에서 연동으로 명칭변경
- 2) 2호광장, 산정로('87), 백년로('97)에 위치한 시내 중심지
- 3) BTL사업, 도로개설 등 살기 좋은 마을로 변모

### 나. 행정조직 및 인구(2011. 12. 31)

면적 (km <sup>2</sup> )	행 정 구 역			세대수	인 구	선거 인수	국민기초수급자		직원수
	법정동	통	반				세대수	인원수	
0.67	3	23	101	3,217	6,606	5,452	336	531	7

※65세 이상 노인 : 1,217 (18.4%)

## 다. 주민자치센터 운영 - '03. 02. 13 개소

프로그램 구 분	백세어르신 건강교실	성 인 문해교실	체 력 단 련 실
장 소	동 주민센터	동 주민센터	동 주민센터
운영주기	화, 금 14:00~15:00	월, 수, 금 10:00~12:00	매 일

## 라. 직 원 현 황

직 급	계	5급	6급	7급	8급	9급	기능
정 원	7	1	1	3	1	1	0
현 원	7	1	1	3	1	0	1

## 마. 자 생 조 직

조직명	계	주민자치 위원회	방 위 협의회	바르게 살 기	새마을 협의회	새마을 부녀회	통 장 상조회	사랑나눔 복 지 위
인 원	110	22	9	19	8	9	23	20
대 표		김귀선	유인술	우수남	고순복	정성애	한오순	안삼영

## 바. 사회복지 수급자 현황(2011. 12. 31)

구 분	기초생활 수 급 자	차상위 수급자	장애인	기 초 노령연금	모 · 부자	소년소녀 가 장	독거노인
세 대	336	120	449	851	58	1	16
인 원	531	298	530	1,056	147	2	16



## 사. 주요기관단체

기 관 단 체			종 교 단 체			
계	공공기관	민간단체	계	기독교	불교	천주교
11	4	7	12	11	—	1

## 아. 민원처리 현황 (2011. 12. 31)

### ○ 주민등록

일일 처리건수					연간처리건수				
계	전입 신고	주민등록 증 발급	출생· 사망	대형 폐기물	계	전입 신고	주민등록 증 발급	출생· 사망	대형 폐기물
24	10	3	3	8	5,590	2,400	720	550	1,920

### ○ 제 증 명

일일 처리건수					연간처리건수				
계	주민등록 등·초본	인감 증명서	지방세	기타 제증명	계	주민등록 등·초본	인감 증명서	지방세	기타 제증명
75	51	16	5	3	14,889	10,113	3,186	1,050	540

## 자. 통별 인구현황(2011. 12. 31)

구분	세대수	인구현황			비고
		총인구수	남자	여자	
총계	3,217	6,606	3,363	3,243	
1통	109	219	107	112	
2통	102	201	105	96	
3통	124	207	99	108	
4통	124	269	130	139	
5통	89	182	99	83	
6통	167	349	174	175	
7통	101	192	96	96	
8통	265	448	216	232	
9통	198	406	201	205	
10통	129	255	138	117	
11통	104	232	130	102	
12통	117	319	166	153	
13통	146	357	170	187	
14통	124	301	143	158	
15통	103	283	140	143	
16통	118	258	127	131	
17통	188	371	186	185	
18통	117	247	132	115	
19통	145	281	148	133	
20통	146	285	159	126	
21통	209	411	209	202	
22통	164	287	156	131	
23통	128	246	132	114	

### 3. 2011년 주요 추진사업

#### 가. 연동사랑나눔 복지 실천

- 설, 추석 명절 저소득층 185세대에 백미, 떡국 등 6,800천원, 긴급구호가  
정 5세대 2,500천원, 늘푸른지역아동센터 매월 100천원을 지원

#### 나. 아름답고 깨끗한 거리 조성

- 꽃밭조성(3개소), 공한지 정비(6개소), 거리질서캠페인(2회), 청결활동(30회)

#### 다. 주민사랑방프로그램 내실 운영

- 성인문해교실 백일장대회 참가(우수상 1명, 장려상 2명 수상)
- 백세어르신 건강교실
  - － 전국어르신 생활체육대회 전남대표 참가(9. 21 ~ 22)
  - － 동 우수프로그램 경연대회 참가(11. 1) ⇒ 최우수상 수상
  - － 전남연합회장배 생활체육 국학기공대회 참가(11. 12) ⇒ 금상 수상

#### 라. 경로당 신축 및 리모델링 공사 추진

- 연목경로당 신축 공사 : '11. 7.
- 평화 경로당 리모델링 공사 : '11. 7

## 4. 2012년 추진계획

### 가. 연동 주민센터 신축 이전

⇒ 철근콘크리트조 지상 2층 연면적 880㎡

### 나. 역전철도육교 보수보강공사

⇒ 보도 재포장, 안전휀스 보강 5개소, 교량받침 14개소 교체 등

### 다. 산정로 도로변 빈집 정비

⇒ 산정동 1052 - 46 외 3필지 빈집 2개소 철거.

### 라. 주민사랑방프로그램 활성화 추진

⇒ 백세어르신 건강교실 운영 확대 → 1개 경로당에서 2개 경로당 확대

## 1. 동의 유래

본래 목포부 부내면의 지역으로서 산정이 있으므로 산정이라 하였는데, 1914년 행정구역 폐합에 따라 용당리 관해동의 각 일부와 이로면의 연치동, 백련동을 병합하여 산정리라 해서 무안군 이로면에 편입되었다가, 1932년 일부지역이 목포부(시)에 편입되어 연산동이 되고, 1962년 11월 21일 동명 변경에 의하여 목포시에 편입되는 동시에 산정1동, 산정2동, 산정3동의 동회로 분동되어 산정3동으로 칭하다가 2006년 8월 1자목포시 행정구역개편에 의하여 현재 산정동으로 칭하고 있다.

## 2. 일반현황

### 가. 연 혁

- 1) 1914년 행정구역 폐합으로 무안군 이로면 산정리로 편입
- 2) 1932년 목포부(시) 편입 연산동으로 개칭
- 3) 1962. 11. 21 동명칭 변경에 의하여 나머지 권역이 목포시에 편입되는 동시에 산정3동으로 분동
- 4) 1997. 1. 1 행정동 분합으로 원산동, 연산동, 산정3동으로 분동
- 5) 2006. 8. 1 행정동 산정동으로 개칭

### 나. 지역특성

- 1) 양을로가 동의 중심부를 관통하고 있으며, 주거전용 지역으로 구성
- 2) 주민의 63%가 아파트에 거주하고 있어 비교적 안정된 생활 유지

## 다. 행정구역 및 인구

(단위 : 명)

면적	행 정 조 직			세대 수	인 구			공무원수		비 고
	법정동	통	반		계	남	여	정원	현원	
0.76km <sup>2</sup>	3	24	95	3,541	8,963	4,455	4,508	8	8	

## 라. 주민자치센터 운영

### 〈유료 강좌 프로그램〉

프로그램명	사군자교실	풍물교실	밸리 댄스	요가교실	컬트공예교실
운영시간	매주 목요일 10:00~12:00	매주 월·화요일 14:30~16:00	매주 월·수요일 10:30~11:30	매주 수·금요일 14:30~15:30	매주 화요일 10:00~11:00

### 〈무료 이용 프로그램〉

프로그램명	인터넷방	체력단련실
운영시간	매일 09:00~18:00	매일 09:00~18:00

마. 기관·단체 : 25개 (공공기관3, 학교1, 노인정7, 금융2, 언론1, 종교11)

바. 자생조직 : 6개 (주민자치위원회, 방위협의회, 바르게살기협의회, 새마을  
남·여지도자협의회, 통장상조회)

사. 국민기초생활보장수급자 : 214세대 390명

### 3. 2011 주요업무 추진실적

#### 가. 주민자치센터 운영

- 1) 7개 프로그램 상설운영 : 사군자, 풍물교실, 댄스, 요가교실, 쿼트공예교실, 인터넷방, 체력단련실  
⇒이용주민수 15,422명

#### 2) 활동실적

- 가) 사 군 자 : 사군자 10주년 청목회 문인화전 전시회 개최
- 나) 풍 물 : 2011 장성국악대회 참가 외 5회 공연
- 다) 요가교실 : 찾아가는 취미교실 5회 운영
- 라) 목포시 평생학습축제 경연대회 수상 : 우수상(풍물)

#### 나. 서남권 하나되기 운동 추진

- 1) 자매결연 지역 : 무안군 현경면 오류동, 신안군 압해면 신용1구, 영암군 서호면 영풍리
- 2) 참여단체 : 주민자치위원회 외 5개 자생조직
- 3) 추진사항 : 농촌일손돕기, 산지 농산물 구매 전개 등

#### 다. [목포사랑 시민운동] 전개

- 1) 친절교육 및 기초질서 지키기 : 12회, 250명
- 2) 관내 구역 청소활동 : 12회, 250명
- 3) 공한지 정비 : 대성우체국 등 2개소 꽃밭 조성 및 차폐막 설치
- 4) 산정동 「목포사랑 그린봉사대」 운영을 통한 관내 청호공원, 산정체육공원 청결활동 및 기초질서 캠페인 활동 전개

#### 라. 주민생활 불편사항 해소

- 1) 하수도 개·보수 및 준설 : 5개소, 557m

- 2) 재해위험지역 보수 및 안전관리 : 신촌마을 외 난간 등 3개소 정비
- 3) 동네체육시설 운동기구 수리, 주민쉼터 조성 : 3개소
- 4) 보안등 신설 및 고장 수리 : 24개소

#### 마. 특수시책 추진

##### 1) 행복전달 복지사업 추진

###### 가)孝 사랑 나르미 복지사업

- 孝 사랑 나르미 24명을 위촉하여 거동 불편 노인 목욕권 배달 및 시정 홍보지 전달 등
- 독거 노인, 조손 가정에 대한 안부 살피기 적극 전개

###### 나) 더불어 함께하는 이웃사랑 전개

- 행복플러스 사랑의 김장김치 전달 : 독거노인, 조손가정(110명)
- 경로당 봉사활동 및 소외된 가정 방문 위로 : 150세대, 23회 추진

##### 2) 주민이 참여하는 살기좋은 산정동 만들기 사업 추진

###### 가) 친환경 웰빙공원 가꾸기 운동 전개

- 아름다운 숲과 꽃이 있는 친환경 공원 관리 : 청결활동 45회
- 청호공원, 산정생활체육공원 지킴이 지정 : 관할통장(10명)
- 자율적인 봉사활동 참여 유도 : 학생 80명

###### 나) 쾌적하고 청결한 마을 만들기

- 공한지 정비 : 80여명 (4개소, 342㎡)
- 빈집 청소 : 2개소, 25명

## 4. 2012 주요업무 추진계획

### 가. 건전한 여가문화 조성을 위한 자체센터 운영

#### 1) 운영방침

- 가) 건전한 여가문화 조성을 위하여 관심분야 등 수요조사를 통한 프로그램 발굴 운영
- 나) 삶의 질 향상 및 시민건강 증진을 위한 건강 프로그램 운영



## 2) 추진계획

- 가) 주민의견조사 및 강좌분석을 통한 프로그램 내실화 및 수요에 대응하는 신규 프로그램 지속 발굴
- 나) 시민건강 증진을 위한 다양한 건강 프로그램 개발 운영
- 다) 각종 경연대회 참가 및 행사 참여로 운영 성과 개선
- 라) 주민결속 및 사회공헌을 위한 다양한 봉사활동 추진

## 나. 서남권 하나되기 운동 추진

- 1) 작목반간 농촌 협력운동 추진 : 농본기철 농촌 일손돕기 추진을 통해 서남권 교류 협력 증진 및 서남권 광역도시 조기건설 기여
- 2) 서남권 자매결연 지역 농산품 판매 추진 : 자매결연 지역의 농산품, 계절채소 등 판매를 통한 교류 협력 및 농가소득 증대 기여

## 다. 쾌적하고 깨끗한 거리조성

- 1) 국제행사 대비 청결활동 및 기초질서 캠페인 추진
  - 2012 F1그랑프리, 여수세계박람회 등 대규모 국제행사에 대비하여 매월 공원 및 시가지 청결활동 및 기초질서 캠페인 추진
- 2) 녹색생활실천 주민 역량강화 사업 추진
  - 깨끗한 거리 조성을 위한 공한지 정비를 통해 도로 및 가로변 특색있는 꽃길 조성사업 추진
- 3) 도시공원 주민자율 창결활동 추진
  - 시민 휴식공간 조성 및 청결한 도심공원 조성을 위하여 관내 2개 공원(청호·산정체육공원)에 대한 지속적인 모니터링 및 청결활동 추진(매주 목요일 수시 추진)

## 라. 사랑나눔 복지행정 추진

- 1) 저소득층 후원사업 확대 추진 : 독지가 및 자생조직 자매결연 추진
- 2) 이웃사랑 나눔 운동 실천 전개 : 자생조직 및 독지가 참여유도
- 3) 경로당 어르신 안부 살피기, 식사봉사, 경로잔치 등 노인위안행사 추진

## 5. 특수시책

## 가. 추억의 『영화 감상실』 운영 추진

- 1) 기 간 : 연 2회 (춘 · 추계)
- 2) 장 소 : 자치센터 다목적실
- 3) 대 상 : 65세 이상 노인
- 4) 내 용 :

- 영화를 보고 싶어도 쉽게 시간을 낼 수 없는 어르신을 대상으로 주민센터 상영시설을 활용, 추억의 영화 상영
- 젊었을 때 보았던 영화에 대한 아련한 향수를 불러 일으켜 그때 그 시절을 회상할 수 있는 추억의 시간 마련.

#### 나. 행복실은 「빨래방」 운영

- 1) 기 간 : 2012년 1월 ~ 12월(연중)
- 2) 대 상 : 관내 독거노인, 중증 장애인(1~2급)
- 3) 주 관 : 산정동새마을부녀회
- 3) 내 용 : 지역 내 거동이 불편한 독거 노인, 장애인들의 이불, 옷 등 빨래를 직접 방문, 수거하여 세탁 후 다시 배달까지 책임

#### 다. 어려운 이웃 사랑의 김장김치 전달

- 1) 기 간 : 2012년 12월
- 2) 대 상 : 어려운 독거노인 및 부자가정 50여 세대
- 3) 주 관 : 산정동새마을부녀회
- 4) 내 용 : 서남권 하나되기 결연 지역 농산물을 활용하여, 자치센터의 김장김치 가공을 통해 저소득 가정 전달

#### 라. 행복마을 이웃사랑 나눔 운동 전개

- 1) 기 간 : 2012년 1월 ~ 12월(연중)
- 2) 대 상 : 저소득 140세대, 경로당 7개소, 복지시설 1개소
- 3) 주 관 : 주민자치위원회 외 5개 자생조직
- 4) 내 용 : 경로 어른 식사 봉사를 통한 경로효친 실천 및 경로당 안부살피기, 복지기관 사랑물품 전달 등 위문 전개

## 05

## 연산동



## 1. 동의 유래

1932. 1. 4 목포부(시) 구역확장에 따라 무안군 이로면의 산정리 일부를 편입하여 백련동과 산정리의 이름을 따서 연산동이라 하였다.

## 2. 일반현황

## 가. 연혁

- 1) 1997. 1. 1 목포시 행정구역 개편으로 산정3동에서 분동
- 2) 2002. 2. 22 목포시 연산동 1236-17 청사 이전
- 3) 2002. 3. 22 연산동 주민센터 개소

## 나. 지역특성

- 1) 도시와 공단·농어촌마을이 혼재된 도·농·공·어촌 복합지역
- 2) 산정농공단지·삼진산업단지가 조성된 지역으로 목포산업 발전의 중추적 역할
- 3) 서해안고속도로 시발점 및 압해대교와 연륙된 교통요충지

## 다. 행정구역 및 인구

(2011. 12. 31)

면적 (km <sup>2</sup> )	행 정 조 직			세대 수	인 구			공 무 원 수		비 고
	법정동	통	반		계	남	여	정원	현원	
2.68	3	12	55	2,217	6,347	3,151	3,196	7	7	

## 라. 주택 및 주요시설

주 택					주 요 시 설(개소)				
계	단독	연립	아파트	상가	계	공공기관	종교	경로당	기타
2,251	323	6	1,782	40	26	5	2	6	13

## 마. 관내 주요 기관·단체(경로당 6, 기관 3, 기타 2)

기관·단체명	대표 직위	성 명	비 고
현대아파트 경로당	회 장	김 인 술	
신안비치팔레스 경로당	회 장	홍 순 영	
백신 경로당	회 장	정 경 자	
근화그린 경로당	회 장	노 상 섭	
대송 경로당	회 장	김 민 섭	
신동 경로당	회 장	오 종 안	
목포기상대	대 장	정 정 석	
연산 119 안전센터	안전센터장	김 정 호	
향토예비군 연산동대	동대장	유 영 옥	
산정농공단지 기업인협의회	회 장	권 향 렬	

## 바. 자생조직

직 위	성 명	성별	직 업 (경력)
주민자치위원회	김 광 수	남	동화주유소 대표
통장상조회장	정 순 심	여	가정주부
새마을부녀회장	송 봉 순	여	목포시 새마을부녀회 부회장
바르게살기위원장	이 주 연	남	공인증개사
방위협의회장	조 일 두	남	주유소 경영

## 사. 국민기초생활보장수급자 : 35세대 71명

### 3. 2011 주요업무 추진성과

#### 가. 범죄 없는 밝고 안전한 동네 만들기 『야간순찰활동』 전개

- 추진시기 : 연중(매주 화요일)
- 참여인원 : 연산지킴이 회원 21명
- 주요내용 : 가로등·보안등 점검, 주민불편사항, 청소년선도 등
- 추진목적
  - 주민 스스로가 지역문제에 관심을 갖고 살기좋은 동네만들기에 앞장섬으로써 연산동 주인의식 고취
  - 지속적인 선도예방으로 청소년 일탈 행위 Zero화 추진
- 추진실적
  - 주민불편사항 처리 및 민방위 자율활동 75회
  - 자전거 순찰대 발족 : 27회

#### 나. 경로당 순회 한방 의료봉사

- 추진시기 : 2011. 4월 ~ 12월 [월 2회, 목요일 12 : 30 ~ 14 : 00]
- 대 상 : 6개 경로당 (아파트 4개소, 자연부락 2개소)
- 추진내용
  - 주민에게 다가서는 섬기는 행정으로 양질의 소통 행정서비스 제공
  - 동과 자생조직의 합동 의료봉사활동으로 더불어 사는 복지사회구현
- 추진실적
  - 5 ~ 8월 매월 2회 침·뜸·처방 및 다과회 개최 8회
  - 9 ~ 12월 매월 2회 침·뜸·처방 및 다과회 개최 8회  
[의료 4명, 봉사 2명, 복지·미원(동2명)]

#### 다. 어르신 효사랑 닭죽 행사 개최

- 추진시기 : 2011. 8월 ~ 9월
- 대 상 : 아파트 4개소 및 자연부락 2개소 경로당 어르신
- 주 관 : 새마을 지도자 협의회
- 추진실적
  - 8월 ~ 9월에 걸쳐 약 90여만원 가량의 닭죽 행사 실시

## 라. 산정동 완충녹지 청결활동 추진

- 추진시기 : 2011. 10월
- 참여인원 : 홍일중학교 1, 2학년 233명
- 주 관 : 연산동 주민센터 및 홍일중학교
- 추진실적
  - 청소년들의 자연사랑 몸소 실천으로 살아있는 교육기회 제공
  - 자원봉사활동 실적향상 및 완충녹지 청결완료

## 4. 2012 주요업무 추진계획

### 가. 사랑의 콘서트 “연산푸른 음악회” 개최

- 1) 가족과 함께 할 수 있는 프로그램 운영
- 2) 주민들이 주인이 되는 주민참여형 음악회 운영

### 나. 저소득층 어르신 “행복나들이”

- 1) 홀로 사는 노인 안부 살피기
- 2) 생활의 활력과 건강증진의 기회제공을 통해 삶의 질 향상
- 3) 홀로사는 저소득 노인들의 정서적 고립과 소외감 해소

## 5. 2011 주민자치센터 운영계획

프로그램	강 사	장 소	운영주기	참여인원
폼 아 트	박정자	2층 다목적실	금	20명
POP 예쁜글씨	박정자	"	금	20명
요가교실	이광훈	"	월, 수, 금	20명
발리댄스	정순희	"	월, 수	20명
다도교실	현진란	"	화	20명
생활과학교실	목포대학교	2층 취미교실	수	20명

**가. 주민자치센터 프로그램의 특성화 추진**

- 1) 웰빙 건강 프로그램 발굴 운영 및 활성화(요가 : 호흡법, 운동법, 명상법 등)
- 2) 자원봉사자 자긍심 고취를 위한 지원 격려로 자원봉사활동 강화
- 3) 프로그램의 차별화 (다도교실 : 다도예절 습득 및 몸과 마음 수련의 기회제공)

**나. 건전한 여가문화 프로그램 개발**

- 1) 연산푸른음악회를 통한 찾아가는 토요일 예술 공연 개최
- 2) 신규 프로그램 발굴로 시민들에게 문화여가 생활의 기회제공

**다. 평생학습사회로 교육의 기회를 지속적 제공**

- 1) 주민의견을 수렴 맞춤형 신규 프로그램 발굴
- 2) 수강생 만족도조사를 통해 강사 수준 향상 및 교육의 질 상승효과

**6. 특수시책****가. 사랑의 콘서트 『연산 푸른 음악회』 개최**

- 추진시기 : 매년 5월 ~ 10월 (연산동 완충녹지 야외음악당)
- 추진목적
  - 지역주민에게 따뜻하고 사랑이 넘치는 맞춤형 음악회 운영
  - 녹지공원에서 도시생활의 여유를 찾는 문화공간 제공
  - 시민, 관광객이 함께 참여하는 관광상품 개발
- 추진실적
  - 제19회 ~ 22회 연산음악회 4회 개최
  - 참여인원 : 자매결연 주민, 시민 등 매회 550여명

**나. F1 성공기원 거리질서 캠페인 실시**

- 추진시기 : 2011. 7월 ~ 10월
- 추진내용
  - 지역주민과 함께하는 F1대회 거리교통질서 캠페인 실시
  - 성공적인 개최의지 표명 및 동 주민과 자생조직간 결속력 강화
- 추진실적
  - 7월 ~ 10월 총 5회 거리캠페인 실시

#### 다. 『엄마손 떡국잔치』 추진

- 추진시기 : 2011. 9월 ~ 12월
- 주 관 : 새마을 부녀회
- 추진실적
  - 연산동 관내 소녀가장 및 조손가정 떡국전달 및 애로사항파악
  - 독거노인 50여세대 방문 및 청결활동 실시

#### 라. 음악회 활성화를 위한 『음료봉사 지원단』 운영

- 추진시기 : 2011. 5월 ~ 10월
- 주 관 : 연산동 바르게 살기위원회
- 추진내용
  - 외부관광객 및 동 주민들에게 찾아가는 친절미덕 전달
  - 따뜻한 온정의 정(음료봉사)으로 동 이미지 UP grade
- 추진실적
  - 2개조로 구성된 음료봉사단 5월 ~ 10월 상시 활동
  - 연산푸른음악회 경품지원 [주민노래자랑 · 깜짝이벤트 등]

#### 다. 푸른녹지 조성을 위한 『고구마 심기』 추진

- 추진시기 : 2011. 10월
- 장 소 : 달산 수원지 (농장일원)
- 주 관 : 연산동장 및 자생조직
- 추진실적
  - 녹지공원 청결활동 및 고사목 제거
  - 푸른녹지조성을 위한 녹지사랑 캠페인 실시
  - 통장협의회와 함께 겨울작물(고구마) 재배



## 06

## 원산동



## 1. 동의 유래

옛 버덕골 지금의 본옥동 마을 일대와 1932. 3. 15 공유수면매립준공면허를 받아 염전과 잡종지로 이용되는 토지를 1988. 4. 21 죽산 토지구획정리사업을 통해 개발된 지역과 원산정이라는 지명을 가진 마을부근에 조성된 아파트단지가 들어서면서 인구가 증가함에 따라 이 지명을 원산동이라 하였다.

## 2. 일반현황

가. 연혁 : 1997. 1. 1 행정동 분합으로 산정3동에서 분동되어 원산동으로 개소

## 나. 지역특성

- 1) 죽산 지구 택지조성으로 대단위 주거지역이 형성
- 2) 주거지역중 아파트단지가 80% 이상을 차지하며 주민 대부분이 젊은층임
- 3) 서해안고속도로개통으로 종점인 북항과 인접 교통요충지로 급부상

## 다. 행정구역 및 인구

면적 (km <sup>2</sup> )	행 정 조 직			세대 수	인 구 수			공 무 원 수		비 고
	법정동	통	반		계	남	여	정원	현원	
0.62	2	34	170	6,377	16,956	8,407	8,549	9	9	

## 라. 주민사랑방 운영현황

프로 그램명	에어 로빅	장구 교실	요가 교실	뮤 지 컬 잉글리시	성인문해 교 실	pop 교실	주산·암산 교 실	정보화 교 실	어 린 이 과학교실
운 영 일	월~목	월	화, 금	화, 목	월, 목, 금	월	월, 수	월~금	수
수강인원	20	10	10	10	15	15	15	20	30

마. 기관·단체 : 57개소(공공기관 4, 학교 2, 금융 5, 노인정 12, 종교시설 34)

바. 자생조직 : 5개 조직 (주민자치위원회, 바르게살기운동위원회,  
새마을 지도자협의회, 새마을부녀회, 방위협의회)

사. 국민기초생활보장수급자 : 284세대 580명

## 3. 2011 주요업무 추진실적

### 가. 주민사랑방 프로그램의 다양화

- 1) 에어로빅, 댄스, 뮤지컬잉글리시 등 11개 프로그램 운영
  - 어린이를 위한 특성화 프로그램 운영 : 3개
    - 어린이 과학교실, 뮤지컬잉글리시, 주산·암산교실
- 2) 2011년 주민사랑방 경진대회 참가 (댄스 10명) : 장려상 수상

### 나. 정감 넘치는 훈훈한 동네 만들기 운동 추진

- 1) 훈훈한 동네 만들기 위한 『이웃사랑 나눔운동』 전개
  - 연간 사랑의 쌀(256포), 장학금(200만원), 밑반찬, 김장김치, 기타 생필품 등을 독거노인, 조손가정, 장애인 세대를 포함한 어려운 이웃 약 300세대에 전달
- 2) 『독거노인 자녀안심서비스』 추진
  - 관내 독거노인 58명을 선정하여 안부전화 및 세대방문 총 326회 추진

- 타지에 거주하는 자녀 46명에게 자녀안심편지를 발송, 시 홈페이지 칭찬합시다 1회 게재, 감사편지 8명 회신

## 다. 주민자치 자율역량 강화

### 1) 『시민 섬김의자』 설치 추진

- 노약자 및 어린이들이 쉬어갈 수 있도록 주민들과 직원들이 참여해 시민 섬김의자 설치
- 주민센터 앞, 삼성한의원 건너편 등 2010년부터 관내 5개소에 시민 섬김의자 설치 완료

### 2) 『사랑의 헌옷 모으기 운동』 추진

- 원산동 부녀회와 관내 초등학교(연산, 서해)가 연계하여 연중 헌옷을 수집해 목포시 경진대회에 2위 입상(1,300kg)
- 수익금으로 독거노인 32세대 반찬봉사 및 사랑의 이불 전달

### 3) 『원산동 자율방재단』 구성 · 운영

- 하절기(7~8월)와 동절기(1~2월) 자율방역단과 자율제설단을 운영
- 2011년 하절기 : 자율방재단 25명, 관내 공한지 등 모기출몰지역 8개소 32회 방재활동 추진

### 4) 주민을 위한 『과실나무 체험학습장』 조성

- 동 특색사업으로 『과실나무 체험학습장』을 조성, 관내 주민 및 어린이들이 과실나무 성장과정을 체험 · 학습할 수 있는 장으로 활용

### 5) 사랑의 하모니 『원산동 합창단』 구성

- 원산동 주민 38명 모집으로 『원산동합창단』을 구성하여 매주 목요일 저녁 연습 실시 - 2012년도 전국합창대회 참가 예정

## 라. 아름답고 깨끗한 「목포사랑시민운동」 추진 실적

- 1) F1대회 대비 거리질서 캠페인 : 16회, 122명 참여
- 2) 관내 취약지 청결활동 및 공한지 정비 : 15회, 418명 참여
- 3) 목포사랑시민운동 홍보 안내문 자체 제작 · 배부(1,000매)
- 4) 공한지 관리 : 15개소(꽃밭, 동네 주차장 등 조성)

## 4. 2012 주요업무 추진계획(특수시책)

### 가. 洞 中心 복지체감도 향상 노력 경주

복지사각지대 해소와 복지서비스의 질 향상을 통해  
동민들의 복지체감도 제고 시스템 상시 구축

- 1) 원산동 복지위원회 구성 운영(4개 분야)
  - 저소득층, 독거노인세대, 지역아동센터, 경로당
- 2) 추진계획
  - 사랑의 쌀 모으기 운동 전개
  - 부식류 지원을 위한 『원산동 Food Bank』 개설 운영
  - 양·한방 방문 의료 서비스 제공

### 나. 소규모 동네 사랑방 (Group home) 운영

거동불편, 노령 등으로 경로당 이용을 기피하는 독거노인 세대 간에  
老-老 케어를 통해 서로 믿고 의지 할 수 있는 그룹 홈 운영 추진

- 1) 운영방법 : 自家이용, 3~5명 단위로 운영
- 2) 지원내용
  - 무료 도배·집수리 지원, 소일거리 주선, 부식류 제공  
(정기 건강검진 등 방문 의료서비스 제공)
  - 타지 거주 자녀들에게 편지 보내기 운동 전개  
(노부모 소식, 건강상태, 시정발전상 등 소개)

## 1. 동의 유래

대성동은 개항 이후 새로이 번창한다는 뜻에서 처음에는 번창동이라 불렀다가, 다음에는 신창동으로 고치고 이어서 크게 성장할 동이라 하여 대성동(大成洞)으로 개명하였으며, 지금의 목포여자고등학교 앞을 중심으로 발전하여 현재에 이르고 있다.

## 2. 일반현황

### 가. 동의 연혁

- 1) 1945년 해방과 함께 목포시 행정구역 개편으로 전체 25동 중 제5동에 속함
- 2) 1953년 8월 15일 지방자치 실시로 대성1구동, 대성2구동으로 개칭
- 3) 1969년 내무부(지금의 행정안전부) 지역개편으로 대성1동, 대성2동으로 개칭
- 4) 1997년 1월 1일 목포시 행정동 통합으로 대성1·2동이 대성동으로 합동
- 5) 2006년 8월 7일 목포시 행정구역 개편으로 “남양동 1통” 편입

### 나. 지역의 특성

- 1) 목포역 주변 시내권과 북항권을 연결하는 교통의 중심지
- 2) 대성지구 공동주택개발·'미카엘 대성당' 건립 등 원도심 활성화의 중심지
- 3) 65세 이상 노인인구가 16%로 다양한 노인복지 수요대응

## 다. 행정조직 및 인구현황

(2010. 12. 31 현재)

면적 (km <sup>2</sup> )	행 정 조 직			세대 수	인 구 수			직 원 수		비 고
	법정동	통	반		계	남	여	정원	현원	
0.34	4	16	66	1,753	3,621	1,825	1,796	7	7	

## 라. 주요 기관

- 1) 행정기관 : 대성동 주민센터, 예비군동대본부
- 2) 학 교 : 목포여자고등학교, 대성초등학교
- 3) 복지시설 : 목포시 노인복지회관, 수성경로당, 대성경로당, 수문경로당
- 4) 금융기관 : 목포농협대성지점, 양동우체국, 침례신협
- 5) 종교시설 : 대성동 천주교회, 동원교회, 좋은 만남교회 등

## 마. 주민 조직 현황

(단위 : 명)

주민자치 위원회	방위 협의회	바르게살기 위 원 회	새마을지도자		통 장	
			남	여	남	여
19	11	13	9	12	5	8

## 바. 생활보호대상자 현황

(단위 : 세대/명)

국민기초수급자			소년 소녀 가장세대	모 · 부자 세 대	독 거 노 인	장애인
계	의보1종	의보2종				
192세대 / 309명	142세대 / 183명	50세대 / 126명	14세대 / 1명	45세대 / 128명	5세대 / 5명	285명

### 3. 2011 주요 업무 추진실적

#### 가. 더불어 함께하는 나눔 복지 실현

- 1) 법의 보호를 받지 못하는 실질적 어려운 이웃 발굴지원  
가) 쌀 150세대, 김장김치 150세대, 의료지원 10세대
- 2) 기초수급자·차상위 계층 등 법정보호 대상 지원 만전  
가) 방문확인 250세대, 생활민원 20건, 쌀·생필품지원 192세대

#### 나. 주민과 함께하는 깨끗한 동네 가꾸기

- 1) 공한지 꽃밭조성 및 울타리 정비 : 5개소
- 2) 관내 버스승강장 정비(지주식 ⇒ 방풍식, 유개식) : 4개소
- 3) 예향의 고장 벽화마을 조성 : 1개소
- 4) 거리질서 지키기 캠페인 및 청결활동 : 10회

#### 다. 서남권 하나되기 운동

- 1) 농촌 일손돕기 봉사활동 및 경로당 위안잔치
- 2) 자매결연지 경로단 어르신 무료 염색 봉사

### 4. 2012년도 주요업무 추진계획

#### 가. 대성장학회 설립 및 운영

- 1) 시책내용 : 자생조직 등의 자율적 참여를 통해 장학금을 적립하고 어려운 이웃에게 지원하여 교육기회 확대 및 인재 육성에 기여

## 2) 추진계획

- 가) 대성동장학회(가칭) 설립 : 2012. 1월
- 나) 창립총회 및 임원단 구성 : 2012. 7월
- 다) 장학생 선정위원회 구성 : 2012. 12월
- 라) 장학생 선발 및 지원 : 2013. 1 ~ 1월

## 나. “깨끗하고 쾌적한 우리 동네” 만들기 추진

- 1) 시책내용 : 주민이 참여하여 무단 방치된 공한지 및 지저분한 도로변 옹벽을 정비하여 쾌적하고 아름다운 동네 만들기 추진
- 2) 추진계획
  - 가) 정비대상 공한지 및 옹벽 전수조사 : 2012. 6월
  - 나) 공한지 꽃밭조성 등 정비활동 : 2012. 6 ~ 12월
  - 다) 지저분한 옹벽 벽화작업 : 2012. 10 ~ 12월





## 1. 동의 유래

### 가. '97. 1. 1. 행정구역 개편으로 동별 통합

- 1) 북교동 : 북교 · 달성 · 죽교3동
- 2) 남양동 : 남교 · 양동
- 3) 무안동 : 죽 · 호남 · 무안동

### 나. '06. 8. 7. 남양 · 북교 · 무안동이 목원동으로 통합

## 2. 일반현황

### 가. 지역특성

- 1) 역사 · 문화 · 관광 자원을 보유한 목포시 원도심지역
- 2) 은행 · 보험 · 증권 등 서남권 지역금융의 거점지역
- 3) 다양한 문화 인프라 구축을 통한 청소년 축제의 요람

### 나. 행정조직 및 인구

면적 (km <sup>2</sup> )	행 정 조 직			세대 수	인 구			국민기초수급자		공무원 수
	법정동	통	반		계	남	여	세대수	인원수	
1.48	14	35	151	5,598	11,177	5,715	5,462	611	994	9

## 다. 주택 및 주요시설

주 택(호)					주 요 시 설(개소)					
계	단독	연립	아파트	상가	공공기관	학교	종교	노인정	금융기관	병원
5,598	4,269	159	300	870	8	4	29	8	25	31

## 라. 주민센터 운영

프로그램명	요가교실	골프교실	클라이밍	체력단련실	물리치료실
운영시간	월·수·금 (10:00~11:00)	매일 (09:00~18:00)	매일 (09:00~18:00)	매일 (09:00~18:00)	매일 (09:00~18:00)

## 3. 2011 주요업무 추진실적

### 가. 어르신이 행복한 마을 만들기(연중, 관내 65세 이상 어르신)

- 1) 동 주민센터 어르신 문화·건강시설 확충
  - 무료한방교실 지속 실시 및 각종 편의시설 제공
- 2) 매월 어르신 중식 접대 및 어르신 안부살피기
  - 저소득 30명에게 매월 식사 제공
- 3) 경로당 임원진 간담회 개최 : 목원경로당 등 8개소
  - 맞춤형 복지서비스 제공을 위한 소통의 복지행정 추진

## 나. 『소통&공감』 생활민원 처리제도 운영

- 1) 현안사업 「주민설명회」 추진 : 분기별 1회 (1·4·7·10월)
  - 남교지구 「주·상·관 복합건물」 사업
  - 원도심 「역사문화의 길」 조성사업 등
- 2) 생활민원 전담창구 운영
  - 민원사항 총괄접수 및 담당부서 최우선처리

## 다. 우리 동네 「해피 하우스」 사업 추진

- 1) 홀로 사는 어르신 등 정부지원 소외계층 5가구를 선정
- 2) 벽지·장판 및 난방시설 교체 등을 통해 쾌적한 주거 환경 제공

# 4. 2012 주요업무 추진계획

## 가. 「사랑 네트워크」 구성 추진

### □ 추진배경

- 빈부격차가 심한 동의 특성상 사랑 나눔 분위기 확산 필요
- 다양한 기관·단체·종교 등을 네트워크화
- 제도적으로 보호받지 못하는 세대 등 취약계층 후원하고자 함

### □ 추진계획

- 2012. 4. : 관내 저소득층 현황 파악
- 2012. 5. : 사랑 네트워크 위원회 구성
- 2012. 6 ~ 12월 : 사랑 네트워크 위원회 취약계층 후원 실시

## 나. 우리동네 해피하우스 사업 강화

### □ 추진배경

- 빈부격차가 심한 동의 특성상 사랑 나눔 분위기 확산 필요
- 제도적으로 보호받지 못하는 세대 등 취약계층 후원하고자 함

### □ 추진계획

- 2012. 1 ~ 10월 : 관내 주거 취약 가구 파악
- 2012. 11 ~ 12월 : 벽지·장판 및 난방시설 교체

## 09

## 동명동



## 1. 동의 유래

목포항의 동쪽 갯벌을 간척하여 일본인 거류지가 되었던 곳으로서 일제시대 송도정으로 불리다가 해방 후 목포 동쪽에 위치하였다하여 동명동으로 개칭했다.

## 2. 일반현황

## 가. 연 혁

- 1) 1914. 10. 1 6정목과 송도 공원 부지를 병합 송도정으로 칭함
- 2) 1948. 4. 1 왜식 동명변경에 따라 동명동으로 명칭 개칭
- 3) 1997. 1. 1 동명동 일부를 삼학동으로 분리
- 4) 2004. 6. 9 현 청사로 이전 개칭(부지 550평, 연건평 273평)

## 나. 지역특성

- 1) 삼학도와 내항의 갯내음이 어우러진 항구 일번지이며
- 2) 목포종합수산물시장이 입지하여 각종 수산물 유통이 활발하고
- 3) 목포역, 삼학도, 여객선터미널을 연결하는 교통의 중심지

## 다. 행정조직 및 인구

(단위 : 명)

면적 (km <sup>2</sup> )	행 정 구 역			세대 수	인 구			직원수		비고
	법정동	통	반		계	남	여	정원	현원	
0.79	4	23	90	3,655	7,806	4,048	3,758	7	7	

※법정동 : 동명 · 호남 · 광동 · 산정동

라. 기관·단체 : 18개(경로당4, 기관1, 학교1, 복지시설1, 기타11)

마. 국민기초생활보장 수급자 : 281세대 454명

바. 주민사랑방 운영

프로그램명	풍물교실 (초급)	풍물교실 (중급)	국악교실	요가교실	노래교실	성 인 문해교실	자 율 프로그램
운영시간	화·금 16:00~17:30	화·금 16:00~17:30 수 10:00~12:00	월·수 14:00~16:00	월·화·목 10:30~11:30	수 14:00~16:00	수·목·금 09:30~11:30	인터넷방 체력단련실

### 3. 2011 주요업무 추진실적

가. 주민사랑방 운영 활성화 추진

1) 주민사랑방 환경정비 및 시설확충 총력

○ 사업개요

－ 환경정비(3종) 및 편의시설(3종) 확충

○ 추진내용

－ 환경정비 : 수목정비(25주), 건물도색, 관물 및 이용객 사물함 설치 등

－ 시설확충 : 화장실·수도시설, 무대 및 전천후 냉온수기 등 설치

○ 추진성과

－ 주민사랑방 이용자의 환경개선 및 편의제공 등으로 프로그램 활성화

2) 주민사랑방 프로그램 활성화·명품화 이미지 제고

○ 사업개요

－ 간담회, 만족도 조사, 발표회개최 등으로 애로 건의사항 청취·해결  
및 시연을 통한 프로그램 업그레이드로 명품화하여 대외적 이미지 제고

○ 추진내용

－ 간 담 회 : 수시 개최 「강사·수강생·주민자치위원 등」

- 만족도조사 : 201여명 대상, 1회 실시, 건의사항 청취 해결
- 발표회개최 : 200여명 참석 프로그램 5종 시연, 참여유도 등
- 대 회 참 여
  - 제5회 목포시평생학습대회 우수상1, 장려상2 수상
  - 제1회 전광일보 대한민국종합예술경연 대상 수상

#### ○ 추진 성과

- 광주 7080 충장축제 초청공연(1회) · 막동네 원뚝토박이축제 공연 등(3회) 참여로 명품화 대외적 이미지 제고

### 나. 목포사랑 시민운동 적극 추진

- 1) 골목길 청소봉사단 운영 : 매월 2회(첫째, 셋째주 금요일)
- 2) 여름철 자율방역단 운영 : 24회(3월 ~ 10월, 매주 수요일)
- 3) 질서 지키기 캠페인 실시 : 12회
- 4) 공한지 환경정화 활동(6개소) : 56회

### 다. 서남권 하나 되기 운동 추진

- 1) 농촌일손돕기 추진
  - 무안군 현경면 수양1리 : 양파뽑기, 담고 나르기 등 4,950㎡ 지원
  - 영암군 금정면 아천리 : 대봉수확, 포장 등 3농가 6,600㎡ 지원
- 2) 자매결연 지역간 상호 교류
  - 유달산꽃 축제, 주민 위안공연시 자매결연 지역 주민 초청
- 3) 지역특산물 직거래장터 운영
  - 대봉 15kg 26박스, 단감 10kg 60박스 판매

### 라. 더불어 사는 공동체 마을 조성

- 1) 희망의 텃밭 운영
  - 수익금 관내 저소득층 지원 및 공동모금회 이웃돕기 성금 기탁

- 2) 경로당 ⇔ 자생단체간 자매결연 추진 : 각종 물품 및 음식, 후원금 지급
- 3) 이웃사촌사랑운동 전개 : 19회 210세대(저소득층 성금(품) 지원)

## 4. 2012 주요업무 추진계획

### 가. 주민사랑방 운영 활성화

- 1) 주민사랑방 운영 관계자 간담회 추진 : 분기별
  - 특성화 · 차별화 프로그램 발굴, 활성화 방안 논의
- 2) 주민사랑방 프로그램 만족도 설문조사 : 연 1회
  - 신규프로그램 개발 및 개선안 모색 등
- 3) 주민사랑방 프로그램 경로잔치 등에 공연 참여 봉사 : 수시

### 나. 목포사랑 시민운동 지속 추진

- 1) 청결한 도시문화 정착을 위한 『목포사랑 청결의 날』운영
  - 자생단체별 담당구역을 지정 청결활동 실시 : 매월 셋째주 금요일
- 2) 관내 공한지 환경정화 활동 전개 : 매월
- 3) 관내 취약지 자체 자율방역단 운영 : 3월 ~ 10월중
  - 운영기간 : 매주 2회(수, 금요일)
- 4) 기초 질서 지키기 캠페인 실시 : 4회(분기별)
- 5) 목포사랑 시민운동 홍보 : 4회(분기별)
  - 홍보지를 제작 매월 동 자생단체 회의 시 배부
  - 관내 다중이용시설을 방문 적극 협조 및 홍보

### 다. 서남권 하나 되기 운동 지속 추진

- 1) 자매결연지 농촌일손돕기 및 직거래장터 확대 실시
  - 농촌일손돕기 지역별(해남, 영암군) 연1회 실시
  - 우수 농산물 직거래장터 운영 : 10월중



## 2) 상호 교류 활성화

- 양지역 주요 행사에 초청 및 방문으로 상호 교류 활성화 모색

## 라. 행복과 나눔의 복지행정 추진

## 1) 더불어 함께 사는 동네 조성

- 복지 서비스에 대한 이해와 참여를 위한 교육 전개 : 월1회
- 노인위안 잔치 추진 : 1회

## 2) 어려운 이웃을 위한 이웃사촌 사랑운동 전개

- 관내 독지가 기부금품 전달 창구 운영 : 연중
- 독지가와 저소득 주민을 위한 “자매결연” 추진 : 연중

## 3) 공한지를 이용한 『희망의 텃밭 가꾸기』사업 추진

- 공한지를 활용한 농작물 재배·수확으로 어려운 이웃에게 사랑 나눔 실천

## 5. 특수시책

## 가. 『주민사랑방 프로그램 발표회 한마당 2012 동명동』 추진

## ○ 사업개요

- 일 시 : 2012. 10월경
- 장 소 : 동명동주민센터 2층 다목적실
- 참석인원 : 200명(프로그램 발표자 및 소외계층 주민 등)
- 주 관 : 동명동자생단체연합회
- 주 최 : 동명동주민센터
- 기대효과
  - 한해동안 연마한 주민사랑방 프로그램을 주민을 대상으로 시연회 개최
  - 다수의 주민이 함께 참여할 수 있는 계기를 마련

## 1. 동의 유래

1960년대 삼학도 앞바다를 매립한 지역의 의미를 살려 삼학동으로 칭하였다.

## 2. 일반현황

### 가. 연 혁

- 1) 1997. 1. 1. 행정구역 개편으로 동명동에서 분동
- 2) 2000. 9. 1. 주민자치센터 개소
- 3) 2003. 1. 6. 현 청사로 이전 개청

### 나. 지역특성

- 1) 삼학도 앞바다를 매립한 목포내항과 인접해 있는 항구도시의 교통 요충지
- 2) 하당 신도심과 원도심과의 접근성이 용이 목포의 중심지 동으로 발전 기대

### 다. 행정조직 및 인구

면적 (km <sup>2</sup> )	행 정 조 직			세대 수	인 구 수			공 무 원 수		비 고
	법정동	통	반		계	남	여	정원	현원	
0.75	1	18	77	2,765	7,203	3,605	3,598	7	7	

### 라. 주민센터 운영

프로 그램명	전통한춤	손뜨개교실	요가교실	라인댄스	생활과학 교실	정보화교실	체력 단련실
운영 시간	매주(월,목) 10:30 ~12:00	매주(화) 13:00 ~14:00	매주(화,수,금) 11:10 ~12:10	매주(화,수) 10:00 ~11:00	매주(수) 16:00~17:00 2012.5.2~7.12	매주 09:00 ~18:00	매주 09:00 ~18:00

마. 기관·단체 : 14개(공공기관 2, 학교 1, 경로당 4, 의료기관 1, 금융기관 3, 기타3)

바. 자생조직 : 6개 조직 92명 (자치위원회, 방위협의회, 바르게살기위원회,  
남·여 새마을, 통장단)

사. 국민기초생활보장 수급자 : 159세대 88명

### 3. 2011년 주요업무 추진실적

#### 가. 목포사랑 시민운동 추진

- 입암천 생태하천 만들기 사업추진
  - 정화활동 : 1회 50명(자생조직, 주민 등)
- 공한지 정비 및 간선도로변 등 청결활동
  - 주차장 조성 : 1개소 1필지 458.2m<sup>2</sup>
  - 청결활동 : 6회 204명
- 거리질서 캠페인 : 2회 90명 참여

#### 나. 저탄소 녹색성장 운동 추진

- 폐식용유를 활용한 친환경 비누제작 : 1,000장 1백만 원 수익 창출
- 불법 광고게시물 근절을 위한 환경정비 : 주민센터 앞 플랜카드 게시대 1대 설치
- 쓰레기 종량제 봉투 사용 홍보 캠페인 전개 : 1회, 45명

#### 다. 서남권 하나 되기 운동 추진

- 자매결연 마을 특산물 판매 : 3회, 4,800천원
- 자매결연지 상호방문 : 4회 100여명(강진군 군동군, 무안군 현경면)
- 자매결연지 경로당 방문 봉사 : 2회 40명, 이·미용 봉사, 청결활동

#### 라. 훈훈한 동네 만들기 사업 추진

- 저소득층 자녀와 우수인재 멘토링 : 저소득층 자녀 4명 멘토링 체결
- 복지사각지대 세대 지원 : 조손가정 등 5세대 벽지, 장관 교체
- 사랑의 결연 맺기 : 4세대 결연 매월 쌀 및 후원금 지원

○ 제3회 삼학장학금 전달 : 4명에게 160만원 전달

○ 사랑의 김장김치 나누기 행사 : 독거노인 등 소외계층 60세대 200포기 전달

#### 4. 2012년 주요업무 추진계획

##### 가. 입암천 함께 가꾸기 사업추진

1) 시 기 : 2012. 4월 ~ 12월

2) 내 용

－ 입암천 정화활동 실시 : 분기별 1회 이상 쓰레기 수거 및 환경정비

－ 입암천변 녹색공간 조성 : 조경수 식재 및 관리

－ 입암천 방역활동 실시 : 월 1회 이상

##### 나. 제4회 삼학장학금 전달

1) 시 기 : 2012. 12월 중

2) 인 원 : 소외계층 자녀 등 4명

##### 다. 소외계층 자녀 & 우수인재 멘토링 추진

1) 시 기 : 2012. 5월경

2) 내 용 : 삼학장학생과 조손가정 어린이 1 : 1 자매결연을 통해 자기주도 학습 방법, 진로상담, 현장봉사 등을 통해 나눔과 자립의지 동기부여

##### 라. 폐식용유를 이용한 재활용 비누 제작 판매(자립형 지역공동체 사업)

1) 시 기 : 연중

2) 대 상 : 폐식용유를 수거하여 재활용 비누를 지속 제작 · 판매하고  
수익금은 저소득층 후원 등 복지사업에 사용

##### 마. 주민사랑방 신규 프로그램 개설 운영

1) 프로그램명 : 생활체조, 웃음치료교실

2) 운영시기 : 2012. 5월부터



11

## ↑ 만호동



## 1. 동의 유래

목포의 태동을 알리는 목포진영의 소재지로 조선조 세종 때 군사조직의 하나인 목포 만호진을 설치 수군 만호가 머물고 있었던 곳으로 목포진, 만호진으로 불리어 오다가 일제시대 목포대라고도 불리었으며, 광복 후 만호진의 이름을 따라 만호동이라 하였다.

## 2. 일반현황

### 가. 연 혁

#### 1) 1914. 12. 9 법정동 개정

가) 남해안통의 일부 → 해안통의 일부, 금정의 일부, 유정, 향정으로 분리

나) 동해안통의 일부 → 수정, 영정, 보정, 행정, 축정으로 분리

다) 본정통의 일부 → 해안통의 일부, 중정의 일부로 분리

라) 무안통의 일부 → 복산정으로 개명

마) 무안통의 일부 → 복산정으로 개명

※ 해안통 = 남해안통 일부 + 본정통의 일부

금 정 = 남해안통 일부 + 본정통의 일부 + 산수통의 일부

중 정 = 목포대의 일부 + 본정통의 일부 + 산수통의 일부

#### 2) 1953. 1. 8

가) 목포대(만호동), 수정(수강동), 해안통(해안동), 경정(경동), 중정(중동), 금정(금동), 유정(유동), 향정(향동)을 합하여 만호동으로 명명

나) 복산정(복만동), 영정(영해동), 보정(보광동), 행정(행복동), 축정(축복동)을 합하여 영해동으로 명명

※ 산정리(동)의 일부인 삼학도가 영해동에 포함된 시기도 이때쯤으로 추정됨

3) 1997. 1. 1 (행정동 분 · 합)

가) 만호동 전지역과 영해동 전지역을 통합하여 만호동으로 명명

## 나. 지역특성

- 1) 목포의 태동을 알리는 목포진영의 소재지로 만호진 위치하고 있다.
- 2) 서남권의 해상관문으로 국제항, 국내항 여객선 터미널이 있다
- 3) 서남권의 청정 해산물 건어물 상가, 음식점, 숙박시설이 형성되어 있다

## 다. 행정구역 및 인구

(단위 : 명)

면적 (km <sup>2</sup> )	행 정 조 직			세대 수	인 구			공무원 수		비 고
	법정동	통	반		계	남	여	정원	현원	
0.94km <sup>2</sup>	14	14	63	2,351	4,502	2,421	2,081	7	7	

## 라. 기관 단체 : 21개

(공공기관 6, 종교단체 6, 노인정 2, 금융기관 5, 병의원 2)

## 마. 자생조직 : 6개 (자치위원회, 방위협의회, 통장상조회, 새마을협의회, 부녀회, 바르게살기운동위원회)

## 바. 기초생활수급자 : 181세대, 291명

# 3. 2011 주요업무 추진실적

## 가. 아름답고 깨끗한 목포 가꾸기 운동 추진

- 1) 아름다운 해안로 꽃길 가꾸기
  - 공한지 정비 : 7개소 2,633m<sup>2</sup>(잡초제거, 쓰레기수거, 봄꽃 및 광나무 식재)
  - 해안로 꽃길 가꾸기 : 287m<sup>2</sup> 정비
- 2) 삼학도 공원 및 난영공원 일원 정비 : 2,400m<sup>2</sup> 정비
- 3) F1 대회 대비 기초질서 지키기 캠페인 : 6개자생조직, 15회 실시

## 나. 찾아서 봉사하고 정을 나누는 복지행정 구현

### 1) 이웃사랑 나눔 운동 추진

- 저소득 세대 생필품 전달 : 23회, 김장김치 나눔 : 60박스, 경로당어르신 식사대접 : 15회, 조손가정 청소년 돕기 : 5세대

### 2) 노인 목욕권 노인정 방문 전달 : 4회, 500명

## 다. 주민과 함께하는 주민사랑방 운영

### 1) 강사 및 수강생 간담회 추진 : 4회

### 2) 제5회 평생학습축제 주민사랑방 프로그램 경진대회 참가 : 라인 댄스팀 장려상 수상

## 라. 「청결·질서·자율정비단」 지속적인 운영

### 1) 노상 적치물 단속 및 계도 : 10회 실시

### 2) 각종 행사 및 휴가철 대비 청결활동 : 25회 실시

# 4. 2012 주요업무 추진계획

## 가. 깨끗하고 청결한 동네 만들기

### 1) 3禁 실천운동 전개

- 시 기 : 연중 월 1회 이상(6개 자생조직단)
- 장 소 : 동명동 물양장 일원
- 대 상 : 상가 상인 및 어업인
- 내 용 : 쓰레기를 버리지 맙시다! 페그물을 방치하지 맙시다! 생선건조를 하지 맙시다!의 3禁 실천운동을 상가상인 및 어업인을 대상으로 단속 및 계도활동 실시

### 2) 삼학도 공원 및 공한지 청결활동 지속실시

- 자생조직별로 담당구역을 지정 월 1회 이상 청결활동 실시
- 봄꽃 식재 및 관리 철저

### 3) 깨끗하고 친절한 만호동 알리기 적극 추진

- 하계휴가철에 국내·국제여객선 터미널에서 관광객을 대상으로「무료차 나눔 행사」 전개

## 나. 더불어 함께하는 사회복지 실현

- 1) 자생단체 사랑나눔 자매결연 추진
  - 6개 자생조직별로 조손가정 청소년 2세대씩 자매결연 맺고 학용품 전달, 장학금 증정, 동 주민센터 체험 등을 추진
- 2) 하절기 어르신들을 위한 위안잔치 실시
- 3) 달산수원지 재배 작물로 사랑의 김장김치 전달

## 다. 주민과 함께하는 주민사랑방 운영

- 1) 강사 및 수강생 간담회 정기적 추진
- 2) 주민수요에 부응하는 새로운 프로그램 개발

# 5. 주민자치센터 운영실적 및 추진계획

## 가. 2011 추진실적

- 1) 주민사랑방 건강 프로그램 운영 및 활성화
  - 주부층의 호응을 얻고 있는 '라인댄스' 프로그램(강사 : 강내인, 수강생 : 20여명)은 타동에서도 강사를 초빙하여 운영할 정도로 매우 활성화되고 있음
  - 수강생들의 꾸준한 참여를 이끌어내고 있는 '요가교실'은 주민들의 건강향상에 큰 기여를 하고 있음
  - 수상 실적 : 제5회 목포평생학습 경연대회 장려상 수상(라인댄스)
  - 웃음치료 교실 개설
    - 주 1회 경로당 별로 순회하며 어르신들의 스트레스해소 및 건강증진에 기여하고 있음

## 나. 2012 추진계획

- 1) 건강 프로그램의 활성화를 통한 관내 어르신들의 여가선용 향상
- 2) 내실 있는 프로그램 관리로 주민들의 지속적인 호응을 이끌어 낼 수 있도록 강사 및 수강생 간담회 추진
- 3) 주민 수요에 부응하는 새로운 프로그램 적극 개발



## 1. 동의 유래

- 가. 목포의 상징인 유달산의 동남쪽 아래에 위치한 동으로서 8. 15 광복이후에 일제 청산과 관련 왜색이 농후한 단위 구역 명칭 개정 시 유달동으로 명명, 유달산과 함께 목포의 대표적인 동으로 알려져 있으며,
- 나. 1997. 1. 1 목포시 행정동 분합에 따라 유달동과 인접한 서산동 지역을 통합하여 명칭은 유달동으로 승계하였고,
- 다. 2006. 8. 7 목포시 행정기구 개편으로 유달동과 인접한 충무동 지역을 통합하여 명칭은 유달동으로 승계하여 현재에 이르렀다.

## 2. 일반현황

### 가. 연 혁

- 1) 1948. 4. 1 목포시 유달동
- 2) 1997. 1. 1 목포시 유달동과 서산동 지역통합 - 유달동
- 3) 2006. 8. 7 목포시 유달동과 충무동 지역통합 - 유달동

### 나. 지역특성

- 1) 시 변두리 서남해안에 위치하고 유달산 후사면의 바다쪽으로 12개 도서를 포함하여 아름다운 목포항의 해상관문이다.
- 2) 목포개항과 함께 일제시대부터 조성된 동으로 일제식 고택의 자취가 남아 있고 바닷가 주변과 고지대의 노후된 주택 등 주거 형태가 다양한 것처럼 주민들도 중산층과 일일노동자, 바다에 생업을 둔 어선원 등 다양한 계층으로 구성되어 있다.
- 3) 목포 개항 당시 중심지였던 관계로 동시대와 관련된 문화유적인 목포 구시립

도서관(구 일본영사관- 국가사적 제289호), 근대역사관(구 동양척식목포 지점 - 전라남도기념물 제174호), 이훈동 집 정원(지방문화재 자료 제165호) 등과 국도 1·2호선 도로 기점 등 각종 문화 유적이 산재한 유서 깊은 동네이다.

#### 다. 행정구역 및 인구

면적 (km <sup>2</sup> )	행 정 조 직			세대 수	인 구			공무원 수		비 고
	법정동	통	반		계	남	여	정원	현원	
12.5	15	28	109	3,585	7,047	3,616	3,431	11	11	

※ 자생조직 : 5개 (주민자치위원회, 방위협의회, 바르게살기협의회, 새마을부녀회, 통장상조회)

※ 기초생활수급자 : 530가구, 824명

#### 라. 주택 및 주요시설

주 택(호)					주 요 시 설(개소)					
계	단독	연립	아파트	상가	공공기관	학교	종교	노인정	금융기관	병원
3,151	2,873	211	-	67	1	4	20	11	2	2

※ 기관단체 : 40개 (공공기관 1, 교육기관 4, 금융기관 2, 종교단체 20, 병원 2, 노인정 11, 기타 1)

#### 마. 주민사랑방 운영

프로그램명	한방진료실	성인 문해교실	요가교실	탁구교실
운영주기	매주 (화)	매주 (월, 화, 금)	매주 (화, 금)	매주 (월, 화, 목)

### 3. 2011 주요업무 추진실적

#### 가. 열린 민원행정 추진

- 1) 책임 있고 신속한 생활민원 처리로 동민 불신해소 노력 경주  
⇒ 가로등, 하수도, 난간설치, 골목길 포장 등 245건 처리완료
- 2) 주민에게 신뢰받는 열린 민원실 운영  
⇒ 주민 인지도 향상을 위한 시 동정 홍보사항 및 각종 민원처리결과 알림 서비스 실시(문자서비스)
- 3) 민원인의 입장에서 민원처리 노력, 먼저 인사하고 안부 묻기(친절의 생활화)

#### 나. 주민사랑방의 내실 운영

- 1) 노인을 위한 프로그램 지속 운영  
⇒ 무료 한방 진료실, 성인 문해교실 운영 : 연 155회, 1,774명
- 2) 주민 의견 수렴 신규 프로그램 개설로 프로그램의 다양화  
⇒ 요가교실, 탁구교실 : 연 298회 2,527명
- 3) 어린이들을 위한 방학특강 프로그램 운영  
⇒ 종이접기교실, 종이공예교실 운영 : 연 10회 261명
- 4) 체력단련실 운영 : 매일  
⇒ 주민들 체력단련 장소 제공 : 연 240회 552명

#### 다. 더불어 사는 복지서비스 발굴

- 1) 독거노인 “사랑의 무료 연탄창고” 운영(200세대 8만장 전달)
- 2) 공한지 활용 농작물 수확 대금으로 독거노인 및 불우세대 백미 전달  
(100세대, 20kg 백미)
- 3) 어르신 장수사진 찍어드리기(50명 장수사진 제작 전달)
- 4) “사랑의 김장 김치 담가드리기” 실시(경로당 및 독거노인 50세대)

## 라. 시민을 섬기는 동 특수시책 추진

### 1) 조롱박터널 자연 체험 학습장 전개

가) 추진배경 : 자투리땅에 꽃밭 및 조롱박 터널을 조성하여 어린이들에게 자연체험 학습장을 제공

나) 추진실적 : 조롱박 자연 체험 학습장 현장 견학 실시 꾸러기 조롱박 공예 작품 체험교실 운영

### 2) 『내고장 섬 문화유산 탐방』현장학습 추진

가) 추진배경 : 초등학생들에게 내가 살고 있는 고장을 바로 알 수 있도록 마을 곳곳에 산재해 있는 역사 문화 유적지를 둘러보며 현장학습을 실시하여 애향심을 고취

나) 추진실적 : 관내 초등학생, 학부모 50명을 대상으로 고하도 이충무공 유적지, 목포근대역사관, 구 목포일본영사관, 해양대학교 승선 체험 후 기행문 작성 등 논술교실 학습지도

## 마. [서남권 하나되기 운동] 추진

1) 2011. 06. 10. : 무안군 몽탄면 양장2구 월산마을과 자매결연

농촌일손돕기 추진(참여대상 : 50명)

2) 2011. 12. 09. : 서남권 하나되기 연탄 배달 봉사 및 간담회 개최

## 바. 목포사랑 시민운동 추진

1) 공한지 정비 : 유달 유원지 건너편 용궁횃집 외 6개소 정비

2) 교통거리질서 캠페인 전개 : 총 10회 실시(기업은행 앞)

3) 목포사랑 시민운동 청결활동 실시 : 총 14회 실시(해안로 바닷가 청소등)

## 4. 2012년도 주요업무 추진계획

### 가. 작은 나눔, 큰 기쁨 사랑의 운동 지속 전개

- 1) 『사랑의 무료 연탄 창고』, 『사랑의 쌀』 나누기 행사 전개  
⇒ 독지가로부터 연탄 및 쌀을 기증받아 동절기 불우이웃에게 전달
- 2) 독거노인, 장애인 가구 이·미용 봉사 및 청소, 안마서비스 지원  
⇒ 거동이 어려워 미용실 출입이 어려운 독거노인, 장애인 가구 20명에게 이발, 파마 등 봉사활동 전개
- 3) 경로위안잔치 추진  
⇒ 초복 저소득층 어르신 350여명을 초청해 경로 위안잔치 추진
- 4) 생산적인 공한지 정비사업 전개  
⇒ 고구마·애호박·양파 재배, 수확·매매하여 불우이웃에게 생활필수품 전달

#### 나. 사랑나눔 365후원 بانک 운영

- 1) 노인 등 영세서민이 밀집된 고지대 및 도서지역으로 이웃과 더불어 사는 사회를 조성하고자 사랑나눔 365후원뱅크를 운영하여 기부 및 후원문화 전개 운동을 지속적으로 시행

##### 가) 후원대상

국민기초수급자	독거노인	연탄사용세대	가정위탁아동	다문화가정	조손가정
530세대 824명	20	150	17세대 20명	36세대	1세대

가) 사랑 나눔 365 후원뱅크 운영 : 백미, 연탄 등 생필품

다) 기부·후원회원 데이터 관리 : 독지가 등 100명

라) 독거노인 등 후원자간 돌봄이 자매결연 추진 : 100가구

마) 기부사진과 후원내역 팸플릿 제작 전달 ⇒ 피드백

#### 다. 내고장 역사·문화 체험단 운영

- 1) 어린이, 청소년들을 대상으로 이충무공 유적지 등 역사유물을 다수 보유하고 있는 우리 지역에 대해서 바로 알고, 대학교 문학 체험으로 학업성취 의욕 제고

- 탐방시기 : 2012년 여름방학(8월중)
- 체험대상 : 초등학생, 학부모(40여명)
- 탐방장소 : 총 7개소
  - 역사체험지 : 목포근대역사관, 일본 영사관, 이충무공 유적지
  - 문화체험지 : 노적봉예술공원, 목포해양대학교(선박 승선 체험)  
목포대교, 오거리 문화센터

## 라. 삶의 질 향상을 위한 주민사랑방 운영

- 1) 무료 노인 한방진료실 운영  
⇒ 노인들에게『다가가는 의료 활동 전개』로 주민 건강증진
- 2) 노인 한글교실 운영  
⇒ 평생교육 서비스 제공으로『배움의 기회』제공  
⇒ 도서지역 한글교실 확대운영으로 노인 및 다문화가정 문화혜택 제공
- 3) 저소득 자녀를 위한 공예교실 운영  
⇒ 경제적으로 부담을 가지고 있는 저소득 자녀들에게 다양한 방과 후 활동 프로그램 제공

## 마. 자연과 사람이 어우러진 푸른쉼터 조성

- 1) 향기나는 꽃길·꽃밭 가꾸기 ⇒ 유달동주민센터 옆 공한지 외 7개소
- 2) 해안로 인어바위주변 애호박터널 자연학습장 운영(약 200m)  
⇒ 유치원생과 시민들의 휴식공간 제공 및 자연학습장으로 운영
- 3) 바닷가 취락지 및 공한지 정비  
⇒ 대반동 바닷가 청결활동 지속 추진 및 해안로주변 노상적치물 정리

## 바. [서남권 하나되기 운동] 추진

- 1) 2012. 상, 하반기 자매결연지역(무안군 몽탄면 다산리, 몽탄면 양장리) 농촌 일손 돕기 실시 ⇒ 농촌지역 일손 돕기, 목포해양문화축제 등 주요행사 대표단 초청 등『상호 화합을 위한 인적교류 확대』

2) 실질적인 협력사업 지속 추진

⇒ 농산물 수확 인원 협조, 농산물 사주기, 행사 초청 등, 연탄배달

3) 농촌지역 거주 노인에게 한 발 다가서기 운동 추진

⇒ 『무료 이·미용 봉사 활동 등』

## 1. 동의 유래

죽교동은 유달산 아래 위치하여 원래 무안현 신죽동이라는 불리웠으나 1914년 행정구역 병합 시 신죽동 쌍교동의 병합으로 신죽동의 “죽”자와 쌍교동의 “교”자를 한자씩 따서 죽교리라 명명되었다.

## 2. 일반현황

### 가. 연 혁

- 1) 무안군 이르면 신죽호
- 2) 1914년 대반동, 신죽동, 쌍교동의 병합으로 죽교리로 함
- 3) 1932. 1. 4 목포부에 편입
- 4) 1949년 동제 실시에 의하여 죽교 2동
- 5) 1997. 1. 죽교1동과 죽교 2동 병합으로 죽교동
- 6) 2000. 9. 27 “죽교동 주민자치센터”로 새롭게 출발
- 7) 2007. 9. 1 “죽교동 사무소”에서 “죽교동 주민센터”로 변경

### 나. 지역특성

- 1) 유달산 일주도로와 북향로 주변으로써 소규모 주택 밀집지역
- 2) 삼일로 및 소방도로 개선 등으로 노후·불량주택 개량사업이 활발하다.
- 3) 일일노동자 및 저소득층이 많고 외지유입 인구가 많으나 친화력과 생활력도 강한 편이다.



## 다. 행정조직 및 인구

면적 (km <sup>2</sup> )	행 정 구 역			세대 수	인 구			공무원 수		비 고
	법정동	통	반		계	남	여	정원	현원	
0.75	3	16	72	2,329	4,867	2,501	2,366	7	7	

라. 기초생활수급대상자 : 545명

## 마. 주택 및 주요시설

주 택					주 요 시 설				
계	단독	연립	아파트	상가	공공기관	학교	종교	경로당	병의원
1,852	1,521	177	-	154	3	6	5	3	5

## 바. 주민자치센터 운영

프로그램명	기공체조 교 실	체력단련실	인터넷방
운영시간	월·수·금 (10:00~11:00)	매주(월 ~ 금) 09:00-18:00	매주(월 ~ 금) 09:00-18:00
참여인원	10명	6	8

## 3. 2011 주요업무 추진실적

### 가. 목포사랑시민 운동 추진

- 1) 『친절·절서·청결』캠페인 및 청결활동 참여(8회, 176명)
- 2) 자투리땅, 공한지 꽃밭 조성 및 울타리 정비(20개소, 5,181m<sup>2</sup>)
- 3) 공가 철거『동네주차장 조성』 및 관리(3개소, 705m<sup>2</sup>)

## 나. 『서남권 하나 되기 운동』 추진

- 1) 무안군 청계면 복룡리와 자매결연
- 2) 농촌일손돕기 추진(2회), 농수산물 직거래장터 운영(1회)

## 다. 더불어 사는 복지공동체 구현

- 1) 지역민과 함께하는 죽교동 사랑 나눔 한마당 행사 추진
- 2) 김장김치 직접 담가 독거노인 소년소녀가정 등 나누어 주기(60세대)
- 3) 설·추석 어려운 불우이웃 돕기(181세대 쌀, 라면 등)
- 4) 국민기초생활보장 수급권자 책정관리(330세대/602명)
- 5) 하절기 노인건강의 날 행사실시(콩국수 대접 - 120명 참석)
- 6) 경로당-기업체(단체) 자매결연 전 경로당 추진
  - 가) 경로당-기업체(단체) 자매결연 지속추진 : 1개소
  - 나) 자매결연 기념 경로잔치 개최 : 2회
- 7) 『저소득층 주거환경개선』 사업 추진
  - 가) 도배·장판 교체사업 추진 : 114세대
  - 나) 지붕 등 집수리 신청 및 수리완료 : 27세대

## 라. 찾아서 봉사하는 행정 추진

- 1) 사랑의『무지개 봉사대』운영(12회)
  - 가) 목욕도우미, 이·미용봉사 52명, 생신상 차려드리기 6세대
  - 나) 거동불편 노인세대 결연 후원 및 청소활동 : 3세대(새마을부녀회)
- 2) 수능 수험생을 위한 교통질서 캠페인 및 따뜻한 차, 떡, 나누기 행사

## 4. 2012 주요업무 추진계획

### 가. 목포사랑시민운동 적극 추진

- 1) 깨끗하고 쾌적한 동네 만들기 위한 자생조직 참여위주에서 전주민이 참여하는 친절, 질서 지키기 캠페인 등 청결 운동 전개
- 2) 관내 자투리땅 정비 자생조직별 꽃밭·꽃길 조성
- 3) 공한지 동네 주차장 조성
- 4) 공가 철거 후 꽃밭, 주차장 등 조성 깨끗한 동네 만들기 지속 추진

### 나. 『서남권 하나 되기 운동』 추진

- 1) 자매결연 지역 주민 간 유대강화 실질적인 상호 교류 활동 증대
- 2) 농수산물 직거래, 농촌 일손 돕기 등 협력을 통한 화합분위기 조성

### 다. 더불어 사는 복지공동체 구현

- 1) 관내 6개 중.고등학교학생을 대상으로 청소년 봉사활동의 내실있는 운영으로 홀로 사는 독거노인가정, 복지시설에 봉사활동 실시
- 2) 기초생활수급자 지속 관리
- 3) 노인위안잔치 등 경로당 방문 관리

### 라. 시민을 섬기는 행정 추진

- 1) 신체적·경제적으로 어려운 주민들을 직접 찾아서 복지욕구에 맞는 다양한 서비스 제공
- 2) 주민들의 삶의 질 향상과 지역민과 함께하는 행정 지속 추진
- 3) 노인인구가 점차 증가하는 동네 특성을 살려 실버세대의 사회참여 기반 조성 및 찾아서 봉사하고 섬기는 마을 분위기 조성

## 5. 2011년 주민사랑방 운영 추진실적 및 2012년 운영계획

### 가. 2011 추진실적

- 1) 운영 프로그램 및 이용실적 : 3개 분야, 4,762명  
- 기공체조교실, 체력단련실, 인터넷방
- 2) 각종 운동 관련 및 평생학습 프로그램 운영으로 주민 만족도 거양
- 3) 동 주민사랑방 홍보 리플릿 제작·배부 : 1,000매

### 나. 2012 주민사랑방 추진방침

- 1) 내실 있는 프로그램의 지속적 개발 운영
- 2) 지역특화 프로그램 육성, 주민요구 프로그램 개발 운영
- 3) 상설 프로그램 운영

### 다. 2012 추진계획

- 1) 단학 기공체조교실의 신규 회원 인입(引入)과 함께 내실 있는 교육프로그램 운영
- 2) 특성화 프로그램 개발, 주민 요구 프로그램 개발 운영
- 3) 체력단련실·건강교실 등 주민 편의기구 및 시설을 확충하여 안락하고 쾌적한 주민 휴식 공간 조성 운영
- 4) 프로그램 운영의 효과적 운영을 위한 환류작업 실시  
: 주민만족도조사 1회 실시 예정

## 6. 특수시책

### 가. 「이웃사촌 회복」 사업

- 1) 추진개요 : 홀몸노인과 거동불편 장애인 가구를 대상으로 새마을부녀회 및 돌돌 대상가구의 이웃 4세대의 결연
- 2) 추진계획 : 결연가구 수시방문 및 이웃간 안부살피기, 청소·빨래 등 생활봉사 실시
- 3) 기대효과 : 우리의 미풍양속인 더불어 살아가는 이웃사촌관계 회복

### 나. 「학생봉사활동 실질화」 사업

- 1) 추진개요 : 관내 소재 6개 중·고교 자원봉사 담당교사와 협의 후 학생 자원봉사동아리 회원들로 학생자원봉사단 구성 및 봉사활동 협약 체결
- 2) 추진계획 : 봉사동아리 회원 3명과 거동불편세대 1가구 또는 경로당을 결연맺어 1년간 월2회 지속적 방문 추진. 방문시 생활봉사 및 말벗 되어드리기, 동화책 읽어드리기 등의 봉사실시
- 3) 기대효과 : 봉사시간 이수 등 형식적 봉사활동보다는 스스로 참여하는 봉사활동을 통하여 어른공경과 자원봉사의 보람을 배우는 계기 마련

## 1. 동의 유래

- 북항동은 본래 무안군 이로면 신죽호의 지역이었으나 1914년 일제의 행정구역 폐합으로 대반 동, 신죽동, 쌍교동을 병합 죽교리라 하여 무안군 이로면에 편입
- 1949. 동제실시에 의하여 순천당약국 - 뒷개 선창간 도로의 동편을 죽교1동으로 정함

## 2. 일반현황

### 가. 연 혁

- 1) 1914년 신죽동, 쌍교동을 병합 죽교리라하여 무안군 이로면에 편입
- 2) 1932. 1. 4 목포부에 편입, 1945. 9 해안동 3정목과 4정목을 편입
- 3) 1997. 1. 1 목포시 행정동 분합에 의해 죽교1동을 분동하여 북항동 신설

### 나. 지역특성

- 1) 목포대교 건설로 목포신항 및 도서를 연결하는 교통의 요충지
- 2) 어항 및 해양수산복합공간 조성 등 원도심 경제력의 중심지
- 3) 다도해와 녹지공원이 어우러진 최적의 웰빙 공간

### 다. 행정조직 및 인구

면적 (km <sup>2</sup> )	행 정 조 직			세대 수	인 구			공무원 수		비 고
	법정동	통	반		계	남	여	정원	현원	
0.67	2	27	118	3,953	10,238	5,104	5,134	8	8	

### 라. 주택 및 기관 · 단체

주 택(호)					주 요 시 설(개소)					
계	단독	연립	아파트	상가	공공기관	학교	종교	노인정	금용기관	병의원
4,215	1,585	157	1,901	572	4	1	11	6	3	9

마. 국민기초생활보장 수급자 : 174세대 343명

바. 자생조직 현황

주민자치 위 원 회	방위협의회	바르게살기 위 원 회	새마을 협의회	새마을 부녀회	통 장
21	17	13	16	10	27

### 3. 2011년 주요업무추진 실적

가. 주민과 함께하는 북향 만들기 추진

- 1) 자생조직과 연계한 깨끗한 북향동 만들기
  - 청결활동 지정 책임제 운영 : 6개 자생단체 연계 추진
  - 쓰레기 및 폐기물, 불법광고물 정비 등
- 2) 체계적인 공한지 정비
  - 꽃밭조성 및 웅스 설치 등 사후관리 : 18개소
- 3) 특색 있는 다채로운 주민사랑방 프로그램 운영 강화
  - 8개 프로그램 863회 운영

나. 더불어 사는 이웃사랑 실천 및 서남권하나되기 추진

- 1) 이웃사랑 나눔 운동
  - 경로당 위문 : 10회(사랑의 쌀 전달 등)
  - 자생조직, 후원단체, 독지가 등 참여 : 20회
  - 저소득층 청소년 사랑 후원 : 2세대, 800천원
- 2) 서남권 하나되기 운동
  - 농손일손돕기 추진 : 2회(조생양파, 무화과 밭 김매기)
  - 자매마을 특산물 판매 : 2011. 10. 15. ~ 10. 16.

### 〈 2011년 수상 및 언론매체 홍보 실적 〉

- ▶ 2011 동행정 평가 : 우수상 수상
- ▶ 2011. 제5회 평생학습대회(주민사랑방 프로그램) : 장려상 수상
- ▶ 언론매체 홍보 : 15건(어르신 건강관리 봉사활동 외)

## 4. 2012년 주요업무추진 계획

### 가. 목포관광의 관문 「Green 북항 만들기」 운동 추진

- 1) 「청결활동 담당구역 지정 책임제」운영
  - 매월 2회(첫째 셋째 금) 6개 자생조직별 청결활동
  - 동네주차장, 회센터, 취약지역 등 담당구역 지정 청결활동 및 주민계도, 불법광고물 정비, 노상적치물 계도
- 2) 녹지공원 내 테마소공원 조성
  - 테마소공원 조성 면적 : 2,000m<sup>2</sup>
  - 연중 음악이 흐르는 공원 조성

### 나. 주민과 함께하는 주민사랑방 운영 강화

- 1) 기존 운영 8개 프로그램의 수강 홍보 및 간담회, 발표회 개최
- 2) 남녀노소 누구나 손쉽게 참여할 수 있는 건강프로그램개발 추진

### 다. 감동을 주는 민원행정 추진

- 1) 「시민을 행복하게 하는 민원실」운영
  - 홀로사는 노약자 대형폐기물 배출 방문 처리
  - 거동불편어르신 가정방문 실시 (복지·장애인도우미 활용)
  - 계절별 화초식재를 통한 쾌적한 환경유지
- 2) 이웃사랑 나눔운동 연중 추진
  - 경로당 위문, 독거노인 안부살피기 추진
  - 저소득 청소년, 다문화가정 등 복지사각지대 지원



## 라. 마음을 주는 결연활동으로 서남권 하나되기 활성화

- 1) 주민이해 증진 등 공감대 형성 노력
  - 가) 농산물직거래 판매, 농촌사랑 일손돕기 운동 전개
- 2) 시정소식지, 반상회보 등 시정홍보물 연중 발송
- 3) 지역특산물 직거래 장터 개설
- 4) 자매결연지 주민 초청 관광목포 CITY TOUR 실시

## 5. 2012년 특수시책

### 가. 기초질서 실천운동 적극 추진

- 1) 북항동 어린이·학생 청결 봉사단 운영
  - 중·고등학교 봉사활동 장소로 활용, 학생 적극 참여 유도
  - 서부초등학교 학생 주말 봉사단 지속 운영
  - 회센터, 물양장, 녹지공원 등 관광지 청결유지
- 2) 북항 회센터 관광객 맞이 친절 운동
  - 회센터 상인회 주관으로 친절마크 배지와 그릇 제작, 모범업주 수여
  - 연1회 상인회 총회 시 모범업소에 친절업소 현판 수여
  - ‘목포시홈페이지 칭찬합시다’에 게재된 업주에 표창 등 인센티브 부여

### 나. 완충녹지공원 학생·주민 생태학습장 활용

- 1) 목 적 : 녹지공원에 식재된 다양한 수목 등을 활용한 주민생태 교육 실시  
로 녹지공원의 지속적 보전과 활용 도모
- 2) 대 상 : 초등학생, 일반 주민 등
- 3) 방 법
  - 녹지공원에 식재된 수목에 수목명·특징 등 안내표지판 부착
  - 생태분야 “사회적기업” 등록업체의 강사진 활용 무료 교육

## 1. 동의 유래

- 가. 용해동 지역은 1932년 무안군 이로면에 속해 있었다.
- 나. 1963. 1. 1자로 목포시 이로동으로 편입, 현재의 용해동, 이로동, 상동, 하당동, 신흥동이 모두 이로동에 속해 있었다.
- 다. 1994. 7. 6 인구 5만의 이로동을 용해동과 상동으로 분리, 용해동 주소를 갖는 모든 지역을 용해동으로, 그 외 지역을 상동으로 분리되었다.
- 라. 1997. 1. 행정동 개편으로 인하여 국도1호선을 기준으로 좌측(광주가는 방향)을 용해동, 우측을 이로동으로 분리되었다.

## 2. 일반현황

### 가. 지역특성

- 가) 용당동의 일부인 용당과 관해동의 이름을 따서 용해동이라 하였다.
- 나) 하당과 원도심을 잇는 교통요충지로 용해2지구 입주 시 인구가 크게 증가할 것이다.
- 다) 동쪽은 양을산, 서쪽은 용해2지구, 남쪽은 목포 과학대, 북쪽은 삼창골프 연습장이 인접해 있다.

### 나. 행정조직 및 인구현황

(2010. 12. 31일자)

면적 (km <sup>2</sup> )	행정조직			세대 수	인구(명)			공무원수		비 고
	법정동	통	반		계	남	여	정원	현원	
2.18	1	32	144	5,865	15,549	7,731	7,818	9	7	

다. 기관단체 : 16개 (공공기관4, 교육기관 4, 금융기관 3, 사회복지시설 5)

라. 자생조직현황 : 6개 조직 102명 (통장, 자치위원회, 방위협, 바르게살기, 새마을 남·녀)

마. 국민기초생활보조사수급자 : 361세대, 764명

#### 바. 주민자치센터 주요 프로그램

프로그램명	운영시간	수강인원	비고
요가교실	매주 월·목 14:00 ~ 15:00	20	
성인문해교실	매주 화·금 10:00 ~ 12:00	20	
사물놀이	매주 목 10:00 ~ 12:00	20	
에어로빅	매주 월·화·목 19:30 ~ 20:30	20	
예쁜글씨교실	매주 월 10:00 ~ 12:00	15	
생활과학교실	매주 수 15:00 ~ 16:00	20	
독서지도교실	매주 화 14:00 ~ 15:00	15	
탁구교실	매주 화·목 16:00 ~ 17:00	20	

### 3. 2011년 주요업무 추진실적

#### 가. 특수시책 사업 추진

##### 1) 지역아동센터 아동과 함께 떠나는 문화체험

가) 참여인원 : 200명(관내 지역아동센터 6개소 이동)

나) 추진실적 : 4회

① 2011. 7. 31 : 해양문화축제 현장체험, 노젓기 응원 등

② 2011. 8. 12 : 국제축구센터 물놀이 체험

③ 2011. 8. 26 : 어린이도서관 영화관람 및 찾아가는 국립 박물관 체험 행사

④ 2011. 8 : 사랑의 용품 나눔 행사(문구세트 전달 및 다과회)

## 2) 용해동 1사 1경로당 결연사업 실시

가) 참여인원 : 50명(자매결연기업체 10개소 ⇔ 경로당 10개소)

나) 지원내용

- 경로당별로 주기적으로 방문 및 맞춤형 자원봉사 등 지원
- 위생·식사 등 일상생활 및 운영비 지원

다) 지원실적 : 30회 8,000천원

## 나. 서남권 하나 되기 운동 적극 추진

### 1) 영세농가 농촌 일손 돕기 지원

가) 2011. 6. 16 신안군 압해면 농가를 자생조직 35명이 방문하여 경작지 (3,300m<sup>2</sup>)양파 캐기 작업 및 마늘수확 봉사 실시

나) 2011. 10. 27 신안군 압해면 농가를 방문하여 자생조직 20명과 함께 양파밭(1,800m<sup>2</sup>)에서 양파 심기 작업 일손돕기 봉사

### 2) 농산물 직거래장터 운영

가) 2011. 9. 28 ~ 30(3일간) 압해도 배, 현경면 고구마 50박스 판매 하여 영세농가 지원

## 다. 주민자치 프로그램 운영 활성화

### 1) 활발한 주민자치센터 프로그램 운영 : 8건 392회, 연인원 15,553명 참여

가) 희망프로그램 개설에 따른 설문조사를 실시하여 POP교실, 사물놀이, 에어로빅 등을 신설, 특히 직장인을 위해 야간시간에 에어로빅을 운영, 8개

프로그램에 수강생 350명(월 인원 1,250명)이 참여

## 2) 미니 도서관 및 독서지도교실 운영

가) '08. 1월부터 미니도서관을 운영하여 희망하는 주민들에게 책을 대여하고 있으며 전문강사 2명의 지도하에 독서교실을 운영하여 분기별 독서왕 등을 선발하여 재래시장 상품권(50천원) 증정

## 라. 더불어 사는 사랑 나눔 복지행정 실현

### 1) 공한지에 독거노인 위한 텃밭 조성

가) 동주민센터 앞 공한지 텃밭(220㎡)에 심은 배추와 열무 등을 수확하여 김치를 담가 독거노인, 수급자, 다문화가정 등 총 5회 320세대에게 전달하였다.

### 2) 찾아가는 음악회 초청 공연

가) 2011.10.11 목포시립교향악단을 초청하여 용해초등학교 운동장에서 찾아가는 음악회를 공연하여 관내 주민 5,000여명이 관람하는 기회제공

### 3) 어려운 이웃을 위한 장학금 전달

가) 2011.12.27 이로장학회를 운영하여 용해동주민센터에서 12명에게 3,000만원 장학금 지원

## 마. 친절봉사로 찾아서 일하는 열린 행정 추진

1) 친절마인드 형성을 위한 자체의식교육 실시 : 월1회, 전 직원 대상

### 2) 복지서비스 연계 실천

가) 독거노인 안부전화 및 사랑의 반찬봉사 활동시 주민들의 애로사항을 직접

경청해 의료기관 연결, 주거환경 개선 등 복지서비스 실시

## 바. 목포사랑 시민운동 적극 추진

### 1) 공한지를 활용한 꽃밭조성

가) 2011. 4월 자생조직 45명이 참여하여 관내 공한지 2개소를 꽃밭으로 조성하여 공한지를 자연녹지 공간으로 재활용 주민들의 산책 공간 및 쉼터로 활용

### 2) 『내 집 앞 가꾸기』캠페인 활동 대대적인 전개

가) 2011. 5월과 11월에 자생조직 50명이 참여하여 월 1회 이상 도로변 잡초 8톤 제거, 공한지 방역작업 등 청결활동 실시

## 4. 2012년도 주요업무 추진계획

### 가. 2012년도 특수시책 적극 추진

#### 1) 지역아동센터 아동과 함께하는 문화체험

가) 추진시기 : 2011. 1월~연중

나) 대상자 선정 : 70~80명(관내 6개소 지역아동센터 아동)

다) 후원방법 : 문화, 역사시설 체험

#### 2) 홀로 사는 저소득 노인 방문의 날 지정

가) 추진시기 : 2012년 연중

나) 후원방법 : 6개 자생조직과 저소득 노인간 1:1 후원결연

- 자생조직 : 생필품, 말벗, 집안 청소 등 물품 지원 및 노력 봉사

## 나. 주민자치센터 운영 활성화 방안 모색

- 1) 주민자치센터 희망 프로그램 주민설문조사 실시
  - 가) 주민자치센터의 기능과 역할의 위상정립과 바람직한 발전 방향을 모색하기 위한 기초자료 작성
- 2) 프로그램 강사와의 만남 개최 : 연4회, 프로그램 운영 애로사항 청취
- 3) 학습과 오락 프로그램을 겸한 내실 있는 주민자치센터 운영
  - 가) 학습프로그램(4) : 한글교실, 독서지도교실, POP교실, 생활과학교실
  - 나) 오락프로그램(3) : 요가교실, 사물놀이, 에어로빅
  - 다) 기타(3) : 미니도서관, 실버탁구, 체력 단련실 등

## 다. 목포사랑 시민 운동전개

- 1) 관내 공한지 꽃밭 조성 : 3필지, 2,500m<sup>2</sup>
- 2) 공한지 관리 : 32필지, 8,846m<sup>2</sup> / 쓰레기 줍기, 잡초·돌 제거, 꽃길조성 등
- 3) 양을산 등산로 주변 정비 : 쓰레기 줍기, 플래카드 정비 등

## 라. 서남권 하나 되기 운동추진

- 1) 자매결연지 농산물 사주기 및 직거래장터 운영 : 배, 고구마, 포도 등 농 특산물
- 2) 농번기 일손 돕기(무안·신안) : 연 2회 이상
- 3) 각종 행사시 상호방문으로 상호간 공감대 증대

## 마. 더불어 함께하는 사회복지 실현

- 1) 용해사랑 반찬봉사단 운영 : 자생조직과 저소득 세대간 결연으로 반찬지원
- 2) 사회적 도움이 필요한 차상위 계층 자활기반 조성 적극 지원
- 3) 「이웃사랑 나눔 및 김장김치 담가주기」행사 적극 추진

#### 바. 주민만족의 현장행정 점검강화

- 1) 일일 현장 방문으로 재난·재해 사전예방과 주민의 생명과 재산보호
- 2) 보안등·하수구 등 주민불편사항 등 생활민원 즉시 처리
- 3) 통장 및 자생단체회원「생활민원 모니터요원」위촉으로 점검반 운영





## 1. 동의 유래

무안군 이로면에 속해있던 지역으로 옛 명칭에 따라 이로동으로 칭하였다.

## 2. 일반현황

### 가. 연 혁

- 1) 1932년 무안군 이로면에 속함
- 2) 1963. 1. 1. 목포시 이로동으로 편입
- 3) 1994. 7. 6. 인구 5만의 이로동을 용해동과 상동으로 분리 용해동에 속함
- 4) 1997. 1. 1. 행정동 개편으로 인하여 이로동 탄생
  - 과대 동으로 분류된 인구 3만의 용해동을 국도1호선을 경계로 광주로 가는 방향으로 좌측을 용해동, 우측을 이로동으로 분리.
  - 행정동 개편시 “이로” 라는 옛 명칭을 부활하자는 주민의 의견을 수렴 하여 현재의 이로동으로 칭하였음(법정동은 용해동으로 되어 있음)

### 나. 지역특성

- 1) 아파트 밀집지역과 농촌마을이 혼재된 도·농 병립지역
- 2) 문화예술회관, 자연사박물관, 남농기념관, 국립해양유물전시관 무형문화전시관 등 예향 목포의 중심지
- 3) 문화의 거리, 영산로, 백년로 등 목포의 대동맥이 교차하는 교통의 요충지

## 다. 행정구역 및 인구

(단위 : 명)

면적 (km <sup>2</sup> )	행 정 조 직			세대 수	인 구			공무원 수		비 고
	법정동	통	반		계	남	여	정원	현원	
1.93km <sup>2</sup>	1	21	87	4,300	11,978	5,972	6,006	7	6	

라. 자생단체 : 6개 (주민자치위원회, 방위협의회, 바르게살기운동협의회  
새마을협의회, 새마을부녀회, 통장상조회)

마. 국민기초생활수급자대상자 : 129세대 251명

바. 경로당 현황 : 7개

## 사. 주민사랑방 주요 프로그램

프로그램명	운영시간	장소	비고
웰빙요가교실	월, 수, 금 (09:30~10:30)	2층 다목적실	
P.O.P (예쁜글씨)	화 (10:30~12:30)	2층 취미교실반	
웃음치료교실	목 (15:00~16:00)	2층 취미교실반	
다도교실	화 (14:00~16:00)	2층 다목적실	
실 버 정보화교실	월~금 오전(10:00~11:00)	2층 정보화교실	
실 버 탁구교실	월, 수, 금(13:00~17:00)	2층 다목적실	

### 3. 2011년 주요업무성과

#### 가. 친절한 이로동 만들기

- 1) 전 직원 3S(standing, smile, speed)운동 실천
  - 민원방문 시 일어서서 (Standing)
  - 밝은 미소로 (Smile)
  - 신속하게 민원처리 (Speed)
- 2) 매월 직원 친절교육 실시
  - 직원 대상 민원인 친절응대 교육

#### 나. 2011년 주민사랑방 프로그램 운영 활성화 추진

- 1) 다양한 계층의 주민이 참여하는 주민사랑방 프로그램 운영
  - 6개 프로그램 운영 (POP, 웰빙요가, 실버탁구교실, 다도교실, 정보화교실, 어린이주산교실)
  - 연602회 운영, 연인원 8,210명 참여
- 2) 신규 프로그램 개발 및 주민사랑방 프로그램 홍보
  - 언론매체 홍보방송(5회), 플래카드 게첨(11개)
  - 이로 주민사랑방 홍보지 제작·게시(매월 1회)
  - 분기별 주민설문조사 및 강사 간담회 실시하여 운영중 프로그램 개선 및 신규 프로그램 개발 활용

#### 다. 함께 사는 복지행정 추진

- 1) 어려운 이웃 일제 조사 통한 동 지원대상 파악 및 상시 지원 : 21명
- 2) 경로당 자율반상회 통한 시책 개발 활용 : 9회 686명
- 3) 독거노인 안부살피기 : 75명

- 4) 독거노인 및 부자가정 김치 담궈주기 : 20세대 지원 2회
- 5) 명절 불우이웃 돌보기 (물품 전달 등) : 170명

#### 라. 『목포사랑 시민운동』 전개 통한 살기 좋고 다시 찾고 싶은 목포 만들기

- 1) 매주 1회 이상 『목포사랑 청결의 날』 운영
  - 공한지 꽃밭 가꾸기 (5개소 1,910m<sup>2</sup>)
  - 친환경 하천 가꾸기 (입암천)
  - 관내 주요관광지 자율청결활동 실시(6개 단체, 81명 참여)
- 2) 기초질서 캠페인 전개
  - 월1회 이상 기초 질서 캠페인 전개 (13회, 668명 참여)
  - F1대비 선진 의식 함양 캠페인 전개 (14회 실시)
  - 아파트 출입구 및 엘리베이터 내 기초질서 지키기 홍보 전단지 부착

## 4. 2012년 주요업무 추진계획

### 가. 맞춤형 지역사회 서비스 제공으로 이로동 행복지수 Up-Grade

- 1) 청소년 드림장학금 후원
  - 자생단체와 수혜학생(10세대) 연계 멘토역할 및 매달 후원금 지원
- 2) 사랑의 도시락 배달
  - 복지사각 지대 30세대 선정하여 민·관 연계 도시락 배달
- 3) 청소·빨래 봉사단 구성 및 운영
  - 종교·자생단체 연합 봉사단 구성(15인)하여 독거노인 및 거동불능세대 방문 청소 및 빨래 봉사 실시
- 4) 어르신 이·미용 봉사
  - 관내 경로당(6개소) 순회 이·미용 봉사 실시

- 5) 어르신 사랑의 생신상 차려드리기
  - 독거노인 · 저소득층 고령노인 대상 분기별 사랑의 생신잔치 마련
- 6) 경로당 콩나물 재배기 기증
  - 경로당 어르신들의 소일거리 제공 및 경로당 운영에 기여

#### 나. 주민사랑방 프로그램 운영 활성화

- 1) 설문조사 실시 결과 주민이 요청한 교육 프로그램 운영
  - 주산교실 및 어린이 예절교실 운영 (여름 · 겨울방학)
  - 실버 정보화교실 운영 (연중)
- 2) 주민사랑방 이용자 확대 위한 홍보 실시
  - 이로주민사랑방 소식지 발간 배부(월 1회), 플래카드 게시 등
- 3) 신규 프로그램 지속 발굴
  - 평생교육 학습의 장 마련
- 4) 어르신을 위한 건강프로그램 개설 · 운영
  - 관내 경로당 어르신들을 대상으로 건강프로그램 개설

#### 다. 『목포사랑 시민운동』전개 통한 살기 좋고 다시 찾고 싶은 목포 만들기

- 1) 친절운동 전개
  - 전 직원 3S(standing, smile, speed)운동 실천
  - 매월 직원 민원인 친절응대 교육 실시
  - 매월 자생단체회의시 자생단체원 친절 교육 실시 (방문한 관광객들에게 친절한 목포를 홍보하고 다시 찾고 싶은 목포 만들기에 일조함)
- 2) 기초질서 캠페인 전개
  - 월1회 이상 기초 질서 캠페인 전개
  - 아파트 출입구 및 엘리베이터 내 기초질서지킴이 홍보 전단지 부착

- 3) 매주 1회 이상『목포사랑 청결의 날』운영
  - 공한지 꽃밭 가꾸기 (5개소 1,910m<sup>2</sup>)
  - 친환경 하천 가꾸기 (입암천)

#### 라. 『서남권 하나 되기 운동』적극 추진

- 1) 자매결연 현황 : 2개소(무안군 일로읍 상신리, 신안군 증도면)
  - 농촌 일손 돕기 추진 : 연2회
  - 자매결연 부락 경로당 방문 위문 : 연2회
  - 각종 축제 시 자매결연 부락 주민 초청 위로
- 2) 향후 발전 방향
  - 자매결연 마을 확대 (1개 마을)
  - 농수산물 직거래, 각종 문화행사 교류 등



17

## 상동



## 1. 동의 유래

본래 상동 지역은 목포부(시)이로면의 지역으로 옛부터 내려온 구전에 의하면 하당을 창꼬지라 하였는데 창꽃 위쪽에 있다 하여 윗마을, 윗동네 또는 상리라 칭하였고, 1994년 7월 6일 목포시 규칙 제1137호에 의거 상동으로 분동되어 오늘에 이르고 있다.

## 2. 일반현황

### 가. 연 혁

- 1) 1962.11.21. 목포시에 편입(이로동)
- 2) 1994. 7. 6. 이로동이 상동과 용해동으로 분동
- 3) 1997. 1. 1. 상동을 상동, 하당동, 신흥동으로 분리
- 4) 2000. 9. 1. 동 기능전환으로 청사내에 [상동주민자치센터] 개소
- 5) 2004. 2. 9. 목포시규칙 제1418호(2004. 2. 9 공포)에 의거 기존의 32개통 138개 반을 35개통 163개 반으로 조정
- 6) 2005. 8.22. 목포시규칙 제1447호(2005. 8. 22 공포)에 의거 기존의 35개통 163개 반을 37개통 170개 반으로 조정
- 7) 2007. 7. 1. 목포시규칙 제1496호(2007. 7. 1 공포)에 의거 기존의 37개통 170개 반을 40개통 178개 반으로 조정

### 나. 지역특성

- 1) 다수의 공동주택과 공단 및 농촌이 혼재하는 복합지역
- 2) 어려운 계층의 집단거주로 복지수요가 높으나 후덕한 인심과 훈훈한 정이 넘치는 동네임

## 다. 행정구역 및 인구

(2011. 12월말 기준)

면적 (km <sup>2</sup> )	행 정 조 직			세대 수	인 구			노인인구	직원 수
	법정동	통	반		계	남	여		
3.12km <sup>2</sup>	2	40	178	7,805	19,896	9,745	10,151	1,930	12

## 라. 주요기관 및 단체

주요기관 및 단체(개소)						
공공기관	학교	종교	노인정	금융기관	병 · 의원	기타
6	8	14	14	3	10	10

## 마. 주민사랑방 프로그램 운영 : 7개 프로그램

프 로 그 램	강 사 명	장 소	운영주기	참여인원 (1일평균)
에어로빅	안 경 희	3층 다목적실	월,화,목,금	25명
요 가	김 달 자	“	월,수,금	20명
한글교실	이 정 옥	2층 드림스타트센터	월,화,목	23명
P. O. P	이 미 선	“	매주 화	15명
건강관리실	전 연 화	1층 동장실	월 1회 (두번째 화)	20명
생활과학교실	목포대학교	2층 드림스타트센터	매주 수	24명
서예교실	양 윤 선	3층 다목적실	목	12명

## 바. 자생조직 : 6개 조직 112명

※ 주민자치위원회 14, 방위협의회 19, 바르게살기운동협의회 17  
새마을지도자협의회 8, 새마을부녀회 14, 통장 40

## 사. 국민기초생활수급자대상자 : 1,220세대 2,027명



### 3. 2011년도 주요업무 성과

#### 가. 서남권 하나 되기 운동 추진

- 1) 자매결연지역 자생조직회원 목포초청 상호교류간담회 개최
  - 가) 일 시: 2011. 10. 26
  - 나) 장 소: 상동주민센터 및 목포시 일원
  - 다) 참 여 자: 강진군 도암면 자생조직회원 및 상동 자생조직회원 30명
  - 라) 주요내용: 상호교류간담회 및 목포시 문화·역사 관광지 견학
- 2) 서남권 하나되기 특산품 판매부스 운영
  - 가) 일 시: 2011. 10. 17(1일간)
  - 나) 장 소: 상동주민센터 주차장
  - 다) 행사내용: 강진군 도암면 특산품 사주기
  - 라) 판매 실적: 4,300천원(강진 도암쌀 20kg 100가마)
- 3) 자매결연지 “농촌일손돕기” 실시
  - 가) 일 시: 2011. 6. 16
  - 나) 장 소: 무안군 삼향면 유교리
  - 다) 추진주체: 상동 바르게살기위원회, 상동주민센터
  - 라) 참 여 자: 상동 바르게살기위원회 회원 및 자생조직회원 30명
  - 마) 추진실적: 양파자르기 작업 1,200평

#### 나. 연말연시『사랑의 김장나눔』행사 추진

가) 일 시 : 2011. 12. 7

나) 지급대상 : 150세대

※ 독거노인, 장애인, 조손가정, 차상위계층 등

다) 주 관 : 상동 새마을 부녀회

#### 다. 청각 장애인을 위한 경광등 설치

가) 추진기간 : 2011. 10월 ~ 11월

나) 대 상 : 청각 장애인 15세대(15개)

다) 주 관 : 상동 새마을 지도자 협의회

라) 사 업 비 : 750천원/대당 50,000천원

#### 라. 관내어르신 사랑의 콩나물 기르기 사업실시

가) 추진기간 : 2011. 8. 1 ~ 지속적

나) 대 상 : 관내 어르신

다) 주 관 : 상동 주민자치위원회, 관내 경로당 13개소

라) 사 업 비 : 3,000천원(시비:2,000천원, 자부담 : 1,000천원)

#### 마. 사랑의 이·미용 봉사활동 추진

가) 추진기간 : 연중 (매월 둘째주 화요일)

나) 대 상 : 장애인, 거동불편 주민 등

다) 주 관 : 상동 주민센터

라) 월 인 원 : 20여명 (연 240명)

마) 봉 사 자 : 전 연 화(새마을부녀회원)

#### 바. 무연고 묘지 벌초봉사

가) 일 시 : 2011. 8. 30

나) 대 상 : 무연고 묘지 100봉

다) 주 관 : 상동 방위협의회, 상동주민센터

### 4. 2012년도 주요업무 추진계획

#### 가. 서남권 하나 되기 자매결연지 방문

1) 시 기 : 2011. 5월경

2) 장 소 : 강진군 도암면

#### 나. 서남권 하나 되기 농촌일손 돕기

1) 시 기 : 2011. 6월경

2) 주 관 : 동 자생조직 단체 등

#### 다. 자매결연지 특산물 사주기 운동 추진

1) 시 기 : 2011. 9월경

2) 장 소 : 상동주민센터 주차장

#### 라. 하절기 노인건강교육 추진

- 1) 시 기 : 2012. 7월경
- 2) 장 소 : 새목포제일교회
- 3) 대 상 : 관내어르신 500여명
- 4) 주요내용
  - 어린이 재롱잔치 및 삼계탕 대접 등

#### 마. 이주여성 정착을 위한 “목포문화역사탐방”

- 1) 추진기간 : 연중
- 2) 주 관 : 주민자치위원회
  - ※ 주민자치프로그램으로 연계
- 3) 대 상 : 관내거주 이주여성
- 4) 내 용
  - 유달산, 근대문화역사관, 자연사박물관 등 목포 문화, 역사 탐방
  - 12월 새마을 부녀회 “김장담그기”행사 참여



## 1. 동의 유래

본래 무안군 이로면의 지역으로 창꽃 위쪽이므로 웃마을, 윗동네, 웃물 또는 상리라 하였는데 1914년 일제에 의한 행정구역 폐합에 따라 중화동과 하당리 하신진의 각 일부와 부내면의 내동 일부지역을 병합하여 상리라 해서 무안군 이로면에 편입되었다.

1962년 11월 21일 동제 실시에 의하여 목포시에 편입, '94년 7월 6일 목포시 규칙 제1137호에 의거 이로동에서 상동과 용해동으로 분동되면서 상동에 속하였으며, 1997년 1월 1일 목포시 조례 제1805호에 의거 상동을 하당동, 신흥동으로 분리 하당동은 관리구역 내에 하당마을이 있어 하당동이라 칭하였다.

## 2. 일반현황

### 가. 연 혁

- 1) 1997. 1. 1 목포시 조례 제1805호에 의거 상동에서 분동하여 하당동 개소
- 2) 2001. 6. 27 하당동사무소 신축 준공 및 주민자치센터 개소

### 나. 지역특성

- 1) 신도시지역으로 옥암, 남악지구와 인접하여 지속 발전 가능성
- 2) 빌리앙뜨, 광명샤인빌 등 아파트 중심의 30~40대 맞벌이 부부가 주류
- 3) 벤처 및 문화산업지원센터 운영, 서남권 청정에너지 기술연구원과 어린이 도서관 신축 등 지식기반 지역으로 발전

### 다. 행정조직 및 인구(2011년)

(단위 : 명)

면적 (km <sup>2</sup> )	행 정 구 역			세대 수	인 구			직원 수	비고
	법정동	통	반		계	남	여		
1.20	2	22	88	5,505	12,433	6,329	6,104	8	

라. 기관단체 : 12개소(기관 7, 학교 4, 복지시설 1)

마. 자생조직 : 6개 조직 116명 (주민자치위원회, 방위협의회, 새마을협의회, 새마을부녀회, 바르게살기위원회, 통장단)

바. 기초생활보장대상자 : 149세대 274명

사. 주택 및 주요시설

주 택(호)					주 요 시 설(개소)					
계	단독	연립	아파트	상가	공공기관	학교	종교	노인정	금융기관	병의원
949	816	123	7	3	7	4	32	7	5	35

아. 주민자치센터 프로그램

프로그램명	에어로빅	한국 춤	요가교실	일본어	장고교실	서예교실
운영시간	월~목 (09:20~10:20)	월,수 (16:00~17:30)	월,화,목 (11:00~12:00)	월,목 (16:00~18:00)	화,목 (13:30~15:00)	수,토 (10:00~12:00)

### 3. 2011년 주요업무 추진성과

가. 주요 공사

- 1) 서전공업사 ~ 청산유통사거리 도로확장 공사  
⇒ L = 715m, B = 15m, 사업비 : 400백만원, 준공일 : 2011. 12월
- 2) 상동 고가도로 하부 ~ 한울교회 간 도로 개설  
⇒ L = 40m, B = 6m, 사업비 : 100백만원, 준공일 : 2011. 12월

## 나. 동민과 함께 『새로운 목표를 창조하는 행정』최선

### 1) 제4회 푸른숲 행복마을 축제 개최

가) 일 시 : 2011. 10. 7.

나) 장 소 : 이로공원 야외무대

다) 주 최 : 하당동축제추진위원회

라) 추진내용 : 관내 어린이집 · 학교 · 지역아동센터 · 주민사랑방 프로그램 공연 및 관내 주민 장기자랑 참여를 통한 주민자율 축제 및 동민 화합의 한마당 마련

### 2) 다문화가정 이주자 안정된 사회 적응 유도

#### 가) 다문화가정과의 간담회 개최

– 일 시 : 2011. 3. 16.

– 참석자 : 20명(새마을 부녀회 10명, 다문화가정 10명)

– 추진내용 : 다문화 가정 결혼 이주자들이 동 새마을 부녀회원과 서로 밀접한 의견교환을 통해 자국 문화의 이해도를 높이는 계기 마련

#### 나) 다문화가정 이주자 새마을부녀회 가입

– 중국인 1명, 일본인 2명이 실제 부녀회 회원으로 가입

– 주말농장 및 노인 건강 한마당 등 봉사활동을 통한 실질적인 이웃사랑 나눔에 적극적 참여

### 3) 주민사랑방 내실 있는 운영

가) 기 간 : 2011. 1월 ~ 12월

나) 추진내용 : 에어로빅, 서예교실 등 8개 프로그램 운영

다) 추진실적

- 7개 프로그램 연 760회 12,710명 참여
- 새로운 학습 프로그램 발굴 및 운영 : 휴나로보 어린이 과학교실 신설
- 자치위원장, 강사, 수강생 소통을 위한 간담회 개최 : 2회

4) 연중 목포사랑시민운동 적극 추진

가) 기 간 : 2011. 1월 ~ 12월

나) 추진내용 : 친절·질서·청결한 동네를 만들기 위해 수시 청결 활동과 자생단체  
별 릴레이식 청결활동 및 기초질서 지키기, 친절활동 병행 추진

다) 추진실적

- 상리천 십자형 도시숲 등 청결활동 실시 : 18회
- 공한지 정비 : 67개소, 36,033m<sup>2</sup>  
(꽃밭조성 2, 동네주차장 15, 울타리설치 3, 주변정리 47)

## 4. 2012년 주요 현안사업

### 가. 철도폐선부지 웰빙공원 조성

⇒ L = 6.2km, A = 172,637m, 사업비 : 265억원, 완료예정일 : 2014. 12월

### 나. 공영주차장 부지 매입 및 주차 빌딩(민자) 추진

⇒ 상동 830-1,2,5번지, A = 1,479m<sup>2</sup>, 주차면수 : 47면, 건축규모 : 3층 4단(130명),  
사업비 : 3,200백만원(민자), 사업추진 : BTO 방식, 완료예정일 : 2013.6월

### 다. 상리천 잔여구간 도시숲 조성(서전공업사 옆, OB맥주 물류창고 옆)

⇒ L = 280m, A = 6,500m<sup>2</sup>, 사업비 : 74억원, 완료예정일 : 2013. 10월



## 5. 2012년 특수시책

### 가. 출생축하기념통장 발급 지속 추진

- 1) 기 간 : 2012. 1 ~ 12월
- 2) 추진내용
  - 독지가 협조를 바탕으로 출생아 명의의 기념통장 개설토록 안내
  - 출생기념통장에 3만원 입금
- 3) 추진효과
  - 출생축하 기념통장으로 출산 및 저축 장려정책 기여
  - 출산 장려시책에 동민이 참여하는 기회 제공
  - 출생 축하 분위기 조성으로 고객 감동 행정 구현

### 나. 더불어 사는 행복마을 하당동 만들기

- 1) 홀로 사는 노인 돌봄이 결연사업
  - 각 자생조직원과 관내 독거노인 1:1 사랑 나눔 결연추진
  - 수시로 안부 살피기, 밑반찬 지원, 집안 청소 등 봉사활동 실시
- 2) 이미용 봉사활동
  - 자원봉사자의 협조로 관내 7개 경로당 순회 이미용 봉사(연 4회)
- 3) 저소득층 자녀 장학금 지원사업
  - 저소득층 중·고등학생 장학금 전달(연2회)
- 4) 지역아동센터 자체적 지원 확대
  - 관내 대중·성산·한우리지역아동센터와 사업장 연계 추진
  - 제과점, 식당 등의 협조로 간식 및 식자재 지원

## 1. 동의 유래

신흥동은 본래 무안군 이로면에 속하였으나, 목포시에 편입되어 이로동의 관할에 속하였다가 이로동이 상동과 용해동으로 분동되어 상동에 속하였고, 그 후 하당 신도심 택지개발로 인구가 급증하자 상동에서 다시 분동하여 새롭게 「興」할 지역의 동이란 뜻으로 “新興洞”이라 칭하였다.

## 2. 일반현황

### 가. 연 혁

- 1) 1962. 11. 21. 무안군 이로면에서 목포시로 편입되어 이로동 관할
- 2) 1994. 7. 6. 이로동이 상동과 용해동으로 분동되어 상동으로 속함
- 3) 1997. 1. 1. 상동에서 신흥동으로 분동 됨(목포시 조례 1805호)

### 나. 지역특성

- 1) 도시계획에 의하여 조성된 신도심으로 도시기반 시설이 완료
- 2) 대단위 아파트 8개 단지와 신도심 상업지역으로 형성
- 3) 주민의 80%가 아파트 거주 세대이며 젊은 연령층 비율이 높음

### 다. 행정조직 및 인구

(2010. 12. 31. 현재)

면적 (km <sup>2</sup> )	행 정 조 직			세대 수	인 구			공무원 수		비 고
	법정동	통	반		계	남	여	정원	현원	
1.79km <sup>2</sup>	1	33	153	6,432	18,817	8,936	9,881	10	10(휴직)	

라. 기관·단체 : 21개 (공공4, 학교3, 경로당8, 금융12, 사회복지시설3)

마. 국민기초생활보장 수급자 : 68세대 129명

바. 자생조직 : 7개 조직 130명

- 1) 주민자치위원회, 바르게살기위원회, 새마을협의회, 새마을부녀회, 방위협의회, 통장상조회, 노인분회

### 3. 2011년 주요사업 실적

#### 가. 주민을 섬기는 행정서비스 실천

- 1) 주민불편사항 사전 해소 : 일일 순찰 및 자생조직원 견문보고제 운영
  - 생활민원처리 : 60건
- 2) 후원자 발굴 사회적 약자와 연계 지원 : 경로당, 제도권 밖 이웃
  - 8개 경로당 및 3개 지역아동센터 등 지원
- 3) 불우이웃돕기 기금마련 사업 적극 추진
  - 젓갈판매(100만원), 사랑의 김장나누기 추진(150세대)
- 4) 특색 있고 다채로운 주민사랑방 프로그램 개설 운영
  - 8개 프로그램 운영
- 5) 자생조직원, 주민사랑방 동아리 회원 등 자원봉사활동 중개 지원센터 운영
  - 자원봉사 중개실적 : 136회

#### 나. 『목포사랑 시민운동 친절, 질서, 청결 운동』 추진

- 1) 목포사랑 청결의 날 운영
  - 가) 시 기 : 2011. 3월부터 첫째주 금요일
  - 나) 평화광장, 장미의 거리 등 자생조직별 담당구역 청결활동
  - 다) 공한지 일제 정비, 바닷가, 취락지 청소 및 노상 적치물 정비 등

2) 사계절 깨끗한 신흥동 가꾸기 청결활동 전개

가) 일 시 : 연중

나) 장 소 : 장미의 거리, 사랑의 광장, 평화광장, 보행자도로

다) 인 원 : 500명

라) 내 용 : 쓰레기 수거 및 보도블록 정비 등 대대적인 청결활동 전개

3) 불법광고물·노점상 정비

가) 노상적치물 및 노점상 단속, 불법음란 전단지 수거 및 캠페인

나) 교통질서 및 거리질서 캠페인 실시

**다. 서남권 하나되기 운동 활성화**

1) 농산물 직거래 장터 추진 : 2회(명절, 축제, 수확기)

2) 농촌 일손 돕기 지속추진 : 3회(무안군 3)

3) 농촌체험 활동

– 일 시 : 2011. 10. 13

– 장 소 : 무안군 무안읍 고절리

– 내 용 : 고추따기, 고추대 정리, 고구마 수확 등

**라. 다채롭고 차별화된 주민사랑방 프로그램 운영**

1) 프로그램 수요조사 등 의견수렴 : 총 2회 실시

2) 수강생과의 간담회 개최 : 총 2회 실시

3) 수강생과 함께하는 시·동정 참여기회 확대 : 분기 1회

4) 운영 프로그램 시연회 개최 : 분기 1회

가) 플루트교실 작은 음악회 개최 및 서예공모전 출품

**마. 특수시책 추진**

## 1) 자생조직 연합 야유회 개최

가) 일 시 : 2011. 10. 29

나) 대 상 : 150명

다) 장 소 : 완도 수목원 등

라) 주 관 : 신흥동주민자치위원회

마) 소요예산 : 1,500천원

바) 내 용 : 수목원 탐방 등 주요 관광지 및 문화유적 견학

**4. 2012년 주요사업 계획****가. 주민을 섬기는 행정서비스 실천**

## 1) 체감할 수 있는 주민불편사항 처리

- 일일도보 순찰 강화 및 찾아서 해결하는 생활민원처리제 운영

## 2) 제도권 외 소외계층 복지서비스 강화

- 조손가정 및 소년소녀가장 등 독지가와 자매결연 체결

## 3) 불우이웃돕기 기금마련 사업 적극 추진 : 연 2회

- 젓갈판매 및 사랑의 김장나누기

## 4) 주민에게 삶의 활력을 주는 주민사랑방 프로그램 개설 운영

- 찾아가는 웃음치료 교실, 찾아가는 국악교실, 기공 체조

**나. 기초질서 지키기 및 청결캠페인 전개**

## 1) 목포사랑 청결의 날 지속 운영

가) 시 기 : 2012. 3월부터 매주 금요일

나) 자생조직별 청결활동 담당구역 지정제 운영 : 3개소(7개단체)

- 다) 공한지 지속 정비 및 청결활동 전개
- 라) 바닷가, 취락지 청소 및 노상적치물 정비 등
- 2) 사계절 깨끗한 관광중심 도시 만들기
  - 가) 추진시기 : 연중
  - 나) 참여대상 : 7개 자생조직(130명) 운번제 운영
  - 다) 활동장소 : 사랑의 광장, 평화광장, 달맞이공원 등
  - 라) 활동내용
    - 관광지 등 다중이용장소 청결활동 및 해안쓰레기 수거
    - 음란성 명함형 전단지 중점 수거 및 캠페인 전개
- 3) 신흥동 가꾸미 봉사대 활동 가속화
  - 가) 시 기 : 연중
  - 나) 인 원 : 150명
  - 다) 내 용 : 장미의 거리, 사랑의 광장, 평화광장 주변 전개 및 불법 전단 살포안하기 캠페인 병행 실시
- 4) 불법광고물·노점상 정비, 캠페인 전개
  - 가) 노상적치물 및 노점상 단속
  - 나) 명함형 음란성 전단지 수거 활동 및 캠페인 전개
  - 다) 기초질서 지키기 등 시민의식 개선 캠페인 실시

#### **다. 다채롭고 차별화된 주민사랑방 프로그램 운영**

- 1) 프로그램 수요조사 등 의견수렴 : 총 4회 실시
- 2) 수강생과의 간담회 개최 : 총 4회 실시
- 3) 수강생과 함께하는 시·동정 참여기회 확대 : 분기 1회
- 4) 운영 프로그램 시연회 개최 : 분기 1회

## 라. 특수시책 추진

### 1) 입암산 절개지 담장 벽화 조성 완료

가) 기 간 : 2012. 4 ~ 5

나) 위 치 : 신흥동 목포스포츠 ~ 목포교육청 옆

다) 사 업 량 : 절개지 하단부 시멘트벽(L=190m, H=1.0m)

라) 사 업 비 : 20,000천원

### 1) 입암산 지킴이 토요봉사단 활동 전개

가) 기 간 : 2012. 4월부터 연중 매월 넷째주 토요일

나) 참여대상 : 중·고등학생 자원봉사자, 관내 주민, 자생조직 회원 등

다) 활동내용 : 입암산 둘레길 청결활동, 환경 감시활동 등

### 1) 찾아가는 주민사랑방 프로그램 운영

가) 운영시기 : 2012. 5월부터 연중 (매주 1회)

나) 운영프로그램 : 2개 프로그램(웃음 치료교실, 국악 판소리)

다) 운영장소 : 관내 8개 경로당 (순번제로 운영)

## 1. 동의 유래

무안군 삼향면 대양리 7개 마을(산계, 산양, 월산, 장자곡, 노득동, 내화촌, 대박산)과 목포시 이로동 관내 2개 마을(석현, 신지)을 합병하여 목포시 삼향동으로 편성한 동이다.

## 2. 일반현황

### 가. 연 혁

- 1) '87. 1. 1 목포시 삼향동 신설
- 2) '97. 1. 1 목포시 행정동 분합(조례 제1805호)으로 삼향, 옥암, 부흥동으로 분동

### 나. 지역특성

- 1) 9개 자연마을과 5개 아파트 단지로 형성된 도 농 복합지역으로 서해안고속도로와 국도12호선이 통과하는 우리 시의 관문
- 2) 도청 소재지와 인접하고 있으며, 국제축구센터건립을 비롯한 대양일반산업단지 조성 및 임성택지개발계획 등으로 발전 잠재력이 높은 지역

### 다. 행정조직 및 인구

면적 (km <sup>2</sup> )	행 정 구 역			세대 수	인 구			기초수급자		직원 수
	법정동	통	반		계	남	여	세대	인원	
7.7	2	16	63	2,688	6,669	3,391	3,278	91	143	7



## 라. 주택 및 주요시설

주 택(호)					주 요 시 설(개소)							
계	단독	연립	아파트	상가	계	공공기관	학교	복지시설	노인정	금융기관	병원	의원
2,688	1,031	18	1,606	33	24	2	3	2	10	1	6	

## 마. 주민자치센터 운영

프로그램명	풍물교실	예쁜글씨교실	폼아트	요가교실	탁구교실
운영시간	10:00~12:00 (화, 금)	10:30~12:30 (목)	13:00~15:00 (목)	11:00~12:00 (월, 수)	14:00~16:00 (월, 수, 목)

## 3. 2011 주요업무 성과

## 가. 깨끗하고 아름다운 전원마을 삼향동 가꾸기 운동 추진

## 1) 목포시 관문으로써 청결활동 실시

가) 자생조직 및 주민과 함께 청결활동 실시 : 28회 310명 참여

## 2) 공한지 정비 추진

가) 중앙로 일대(고속주유소 앞) 꽃밭조성 : 3개소 250m<sup>2</sup>

## 나. 동민화합을 위한 행사 추진

## 1) 자생조직, 직원 야유회

가) 행사개요 : 2011. 8. 20(토), 제암산(장흥군), 20여명(주민자치위원, 직원 등)

나) 주 관 : 주민자치위원회

## 2) 자생조직 연합 송년회

가) 행사개요 : 2011. 12. 16(금), 국제축구센터스카이라운지 100여명  
(자생조직, 경로당회원, 주민사랑방회원, 주민, 직원 등)

나) 주 관 : 삼향동 주민자치위원회

## 라. 『찾아서 함께하는 복지행정』 실현

1) 기초생활수급자 정기적 방문 애로사항 청취 : 130세대

2) 자생조직 및 독지가와 함께하는 소외계층 살피기

가) 경로당(9개소) 및 마을회관(3개소) 방문 애로사항 청취 : 66회(주1회 이상)

나) 새마을부녀회 : 어려운 이웃 연말 김장김치 전달

(관내 저소득층 및 경로당, 100박스 전달)

다) 경로당 회장단 간담회 개최 : 4회(분기1회)

라) 경로당 및 마을회관 직접 방문 노인 이·미용권 배부 : 4회 2,810명

## 4. 2012 주요업무 추진계획

### 가. 『친절·질서·청결로 목포사랑 시민운동』적극 추진

1) 자생조직 및 주민과 연계한 청결활동 실시

가) 각종 축제(해양문화축제 등) 및 행사(F1대회 등) 대비 자생조직 및 주민과 함께  
목포시 관문인 중앙로 일대 청결활동 실시

2) 공한지 정비 및 꽃식재, 꽃길 조성

가) 공한지 정비 : 85.4m<sup>2</sup> 꽃식재 : 2개소 (260m<sup>2</sup>)

나) 국도 1호선 주요 도로변 유희지 정비 및 꽃길 조성 : 코스모스, 4km

### 나. 『주민자치센터 운영』 내실화

- 1) 주민과 함께하는 다양한 프로그램 운영
  - 가) 시민교육 : 예쁜 글씨쓰기, 폼아트
  - 나) 문화여가 : 풍물교실, 요가교실, 탁구교실
- 2) 강사 및 프로그램 수강생 간담회, 설문조사 등을 통하여 주민의 요구에 부응한 참신한 프로그램 적극 개발
- 3) 프로그램에 대한 운영평가 보고회 및「참여자 발표회」개최 추진

#### 다. 『시민을 섬기는 복지행정』실현

- 1) 경로당 노인회장 간담회 개최 : 분기1회
- 2) 어르신들을 위하여 노인 목욕권 경로당 및 마을회관 방문 전달
- 3) 연말 불우이웃돕기 김장김치 전달 행사 개최
- 4) 동장이 직접 정기적으로 국민기초수급세대 방문 애로사항 청취

#### 라. 동민 화합을 위한 행정 구현

- 1) 자생조직 연합 하계 야유회 개최 : 8월
- 2) 자생조직 연합 송년회 개최 : 12월

## 5. 주민자치센터 운영실적 및 계획

### 가. 2011년 주요 추진 실적

- 1) 예쁜글씨쓰기 : 48회(227명)
- 2) 풍물교실 : 98회(875명)

3) 요가교실 : 95회(646명)

4) 폼 아 트 : 47회(122명)

## 나. 2012년 추진계획

### 1) 주민자치센터 운영현황

프로그램명	풍물교실	폼아트	예쁜글씨 교 실	요가교실	탁구교실
운영시간	10:00~12:00 (화, 금)	13:00~15:00 (목)	10:30~12:30 (목)	09:50~10:50 (월, 수)	14:00~16:00 (월, 수, 목)

### 2) 추진방침

가) 주민자치위원회 자치능력 배양

나) 도·농 복합지역의 지역적 여건을 고려 차별화된 프로그램 개발 운영

다) 장비(장구 등) 보강 및 신규 수강생 수시 모집 및 홍보

라) 주민들의 건강증진을 위한 건강 프로그램 신규 개발 운영

### 3) 세부 추진계획

가) 국악 풍물 교실 지속 운영

- ▶ 장비(장구 등) 보강 및 신규 수강생 수시 모집
- ▶ 초급자를 위하여 풍물교실 초급반 신규 개설 운영
- ▶ 삼향동 풍물팀 각종 축제 및 공연 등 출연 시 적극 지원

나) 교육 프로그램 개발 및 홍보

- ▶ 학생 및 주민(주부 등)을 대상으로 한 예쁜 글씨 쓰기 운영
- ▶ 주민들의 건강을 위하여 건강 프로그램 탁구 신규 개발 운영  
(수강생 지속 모집, 홍보)

- ▶ 관내 아파트 및 목포 시민들의 홍보 방안 연구
- ▶ 프로그램 운영 활성화 및 개발을 위하여 주민설문조사 실시 : 연1회

#### 다) 주민자치사업의 지속적인 추진

- ▶ 사랑의 김장김치 전달 : 새마을 부녀회와 협조, 불우이웃 전달
- ▶ 아름다운 삼향동 가꾸기 : 꽃길 · 꽃밭 가꾸기 참여 및 지원
- ▶ 경로잔치, 자생조직 단합대회 등 주최

#### 라) 주민자치위원회 조직 강화

- ▶ 우수 인력 추가 영입으로 운영 활성화
- ▶ 자원봉사 활동 강화 및 공한지 정비 등 “아름다운 삼향동 가꾸기 운동” 동참
- ▶ 동 자생조직 대표로서의 구심적 역할과 활동 유도로 위상 확보

## 6. 특수시책

### 가. 『우리 동 소식지』 발간

1) 발간주기 : 매월 첫째 · 셋째 수요일(격주 발간, A4 1~2장 분량)

※ 발간시기 : 2012. 3월 부터

2) 게시장소 : 32개소(경로당10, 마을회관3, 아파트19)

3) 주요내용 : 시 · 동정 홍보, 공지사항, 행사계획, 생활정보 등 신속하고  
유익한 행정서비스 제공, 기타 애로 · 건의사항 수렴 안내로  
동 주민센터와 주민 간 대화 통로로 활용

### 나. 중고 유모차 수집 및 기증

1) 수 집 : 2012. 2월 ~ 연중

- 2) 주요내용 : 농촌지역 특성상 고령인 독거세대가 많고, 보행이 불편한 어르신들이 많은 점을 감안, 어르신들의 불편해소와 건강증진을 위해 관내 및 인근 아파트 단지 홍보를 통해 중고 유모차를 기증받아 전달

## 1. 동의 유래

가. 목포시 조례 제1805호에 의거 행정동 분합, 목포시 삼향동에서 분동

나. 본래는 옥으로 만든 함(옥함)이었는데 음과 뜻이 변하여 옥암으로 유래

## 2. 일반 현황

### 가. 연 혁

- 1) 1987. 1. 1 무안군 삼향면에서 목포시 삼향동으로 편입
- 2) 1997. 1. 1 목포시 삼향동에서 목포시 옥암동으로 분동

### 나. 지역특성

- 1) 신도청과 서남해안지역을 연결하는 육상관문의 요충지역
- 2) 청·장년층이 주류를 이루고 대부분 중산층으로 의식수준이 높음
- 3) 시민문화체육센터, 부주산체육공원 등 문화·레저스포츠의 메카

### 다. 행정구역 및 인구

(단위 : 명)

면적 (km <sup>2</sup> )	행정조직			세대 수	인 구			공무원		비고
	법정동	통	반		계	남	여	정원	현원	
2.58km <sup>2</sup>	1	19	72	3,892	11,360	5,511	5,849	7	7	

## 라. 주택 및 주요시설

주 택(호)					주 요 시 설(개소)					
계	단독	연립	아파트	상가	공공기관	학교	종교	노인정	금융기관	병원
3,874	185	67	3,442	170	2	4	12	20	2	7

마. 국민기초생활보장수급자 : 37세대 76명

바. 자생조직 : 5개 조직 70명

- 주민자치위원회 13, 바르게살기협의회 14, 방위협의회 10, 통장단 19, 새마을부녀회 14

## 3. 2011년 주요업무 추진실적

### 가. 주민사랑방 프로그램 활성화

- 1) 주민사랑방 운영프로그램을 평생교육 프로그램으로 운영 혁신
  - 가) 정보화교실, 생활과학교실, 뮤지컬잉글리쉬, 주산교실, 비즈공예, 건강요가 등
- 2) 취미, 오락, 교육, 문화 프로그램 균형적 운영 : 주민들의 선택의 폭 확대
- 3) 주요성과
  - 가) 2011년 주민사랑방 경진대회 우수상 수상
  - 나) 2011년 주민사랑방 평가 장려상 수상

### 나. 깨끗한 목포가꾸기 운동 추진

- 1) 공한지 정비 : 삼향천 주변 외 7개소 1,100평
- 2) 목포사랑 시민운동 전개
  - 가) 매주 금요일 각 자생조직 및 동직원 등 연 24회 1,300명 청결활동 전개



- 나) 새봄맞이, 명절맞이, F1대회 등 주요행사 대비 수시로 목포사랑시민운동 행사 실시
- 3) 질서·친절운동 추진 캠페인 실시 : 9회, 130명 참여
- 4) 시민의 쉼터 삼향천 청결관리
  - 가) 천변 꽃길산책로 조성을 위한 야식화 식재 : 2회 4트럭분
  - 나) 생태하천 조성을 위한 미꾸라지 방류 : 2회 60kg
  - 다) 청결·정화활동 전개 : 월 2회

#### 다. 서남권 하나되기 운동 전개

- 1) 자매결연 현황
  - 가) 옥암동 주민자치위원회 ⇔ 무안군 해제면·강진군 성전면
  - 나) 옥암동 새마을부녀회 ⇔ 무안군 해제면
- 2) 자매결연지역 농산물 직거래장터 운영 : 1회, 370명 참여
- 3) 자매결연지역 농촌 일손돕기 : 2회, 80명
- 4) 기타 교류협력
  - 가) 제9회 성전면민의 날 초청, 참석 : 2011. 4. 27
  - 나) 제39회 강진청자문화축제 초청 참석 : 2011. 8. 1
  - 다) 『옥암동·성전면』자생조직 화합한마당 합동 등반대회 : 2011. 9. 22
  - 라) 청주 상당구 올량사천동 주민자치위원회 교류방문 : 2011. 10. 21

## 4. 2012년 주요업무계획

### 가. 시민을 행복하게 하는 행정 구현

- 1) 전직원이 친절과 미소 속에서 민원인 눈높이 맞춘 민원처리
  - 가) 민원 처리 알림이(SMS 민원 접수 및 완료 통보) 운영 활성화
- 2) 옥암동 길라잡이(홍보팸플릿) 제작 배부
- 3) 노인 목욕권을 경로당, 아파트 관리사무소 순회 방문 지급

- 4) 자생조직 단체원을 여론모니터화 하여 주민여론 적극 수렴

#### 나. 나눔으로 함께하는 사랑의 옥고를 가꾸기

- 1) 『나눔의 쌀 뒤주함』운영 내실화로 사랑나눔 실천 확산
- 2) 노인 경로잔치 개최 및 어르신 이·미용서비스 실시
- 3) 훈훈한 정을 나누는 사랑의 김장 담가주기

#### 다. 주민사랑방 프로그램의 다각화

- 1) 주민건강증진 프로그램  
가) 건강요가, 에어로빅, 스포츠댄스, 라인댄스, 체력단련실 등
- 2) 학습증진 프로그램  
가) 뮤지컬잉글리시, 생활과학교실, 정보화교실, 어린이 주산교실 등

#### 라. 「목포사랑 시민운동」전개

- 1) 친절운동 자체교육실시, “친절한 목포” 만들기 동참 유도
- 2) 시민 친절운동 및 기초질서 지키기 캠페인 전개 : 월 2회 이상
- 3) 「목포사랑 청결의 날」운영 : 매주 수요일 실시

#### 마. 삼향천이 살아 숨쉬는 옥고를 가꾸기

- 1) “삼향천 환경지킴이” 운영  
가) 삼향천 주민관리제 자원봉사자 정비 : 5개팀 120명
- 2) 삼향천 주변 환경 개선 활동  
가) 자원봉사팀 별 관리구역 지정 책임 관리  
나) 청결정화활동 전개(월2회) 및 꽃길 가꾸기
- 3) 삼향천 웰빙코스 활성화  
가) 삼향천 걷기 운동 전 시민으로 확산

## 5. 특수시책

### 가. 어르신을 공경하는 옥고을 만들기

- 1) 기 간 : 2012. 1월 ~ 연 중
- 2) 주요내용
  - 가) 한춤, 스포츠댄스 등 주민사랑방 우수프로그램 경로당 순회 방문, 공연 및 점심대접 봉사
  - 나) 관내 중고등학생 경로효친 봉사활동 시스템 운영
    - 관내 중고등학생들이 독거노인, 경로당을 방문 안마, 청소, 말벗돼드리기 등 봉사
  - 다) 동 자생조직, 어르신 이·미용 봉사 및 경로잔치 개최

### 나. 『사랑나눔 행복맺기』 사업 추진

- 1) 기 간 : 2012. 1월 ~ 연 중
- 2) 참여대상 : 관내 12개 종교단체 및 어려운 이웃
- 3) 주요내용 : 1종교단체와 어려운 이웃 2세대 이상 자매결연 추진 및 체계적 지원

## 1. 동의 유래

행정동 분합에 의하여 1997. 1. 1 자로 삼향동에서 분동, 하구둑 입구원편에 부흥산이 있어 부흥동으로 칭하였다.

## 2. 일반현황

### 가. 지역특성

- 1) 바다를 매립한 신도심지역으로 아파트 등 공동주택이 94%를 차지하고 있으며 비교적 젊은층 세대가 많은 지역
- 2) 부흥산 인공폭포 앞을 국도2호선이 통과하는 우리시 동쪽 관문에 위치하고 있으며 옥암 지구 공동주택 7개소가 2007. 7. 1자로 부흥동에 편입되어 0.78km<sup>2</sup>에서 3.15km<sup>2</sup>로 관할 면적이 2.37km<sup>2</sup>가 확대되었다.

### 나. 행정조직 및 인구

※ 2012. 1. 25 현재

면적 (km <sup>2</sup> )	행 정 구 역			세대 수	인 구			국민기초 보장수급자	직원수
	법정동	통	반		계	남	여		
3.15	1	23	125	5,193				146세대 334명	9

### 다. 주택 및 주요시설

주 택(호)					주 요 시 설(개소)					
계	단독	연립	아파트	상가	공공기관	학교	종교	노인정	금융기관	병원
7,091	737	437	5,684	235	4	2	13	7	2	9

## 라. 주민사랑방 운영관련

프로 그램명	댄스 스포츠	서예 교실	바둑 교실	영어 회화	요가	POP 예쁜 글씨	드럼 교실	성인 문해 교실	정보화 교실	생과 교실	활학 교실
운 영 시 간	11:00 ~ 12:00 (화, 목)	10:00 ~ 12:00 (월, 금)	10:30 ~ 12:00 (화, 수)	09:00 ~ 10:00 (금)	09:30 ~ 10:30 (화, 목)	13:00 ~ 15:30 (화)	15:00 ~ 16:00 (월)	14:00 ~ 16:00 (목, 금)	09:00 ~ 18:00 (월~금)	15:00 ~ 16:00 (수)	

## 마. 자생조직 운영현황

자생조직명	개최회수	주요내용	회원수	비고
계	72		62	
주민자치위원회	14	주민사랑방 운영 활성화 및 주민화합	17	
새마을부녀회	18	새마을 운동 전개	10	
방위협의회	13	예비군 지원 및 동 방위협의	11	
새마을협의회	14	새마을 운동 활성화	14	
바르게살기협의회	13	바르게살기운동 지속 추진 확산	10	

## 바. 민원처리 분야

총 계	주민등록			가족관계 등록업무	제증명발급			비고
	전·출입	증발급 (신규, 재발급)	기타 (등록, 말소)		주민 등·초본	인감증명 및 신고	기타제증명 (FAX민원포함)	
142,085	10,139	1,485	50	437	76,853	11,952건 21,387통	19,782	'11.1~ 12월

## 사. 사회복지 분야

2010. 12. 31현재

계	기초생활 세대수	경로연금 대상자 수	모부자 세 대	보육료지원 인 원 수	차상위계층 대상자 수	등 록 장애인수	소년소녀 세대수	희 귀 질환자
4,599	232	864	125	2,423	92	841	8	14

### 아. 민방위 분야

대원수 ( '11.12.31 )	자원변동사항			민 방 위 기본교육 대상자수	인력 동원 대상	주민 신고 망수	민방위 장비 보유	비상 대피 시설 수	비 상 사이렌 보유여부
	계	전입	전출						
1,934	2,100	1,104	886	238명	293명	85명	32종 2,785점	92개소	1개소

### 자. 대형폐기물 처리

총건수	'11 1.1 ~ 6. 30	'11. 7. 1 ~ 12. 31	1일처리건수	비고
4,257건	2,227건	2,030건	19건	

### 차. 생활민원 처리

총건수	'11 1.1 ~ 6. 30	'11. 7. 1 ~ 12. 31	1일처리건수	비고
153건	74건	79건	1건	

### 3. 주민자치관련 사업

#### 가. 각종 행사(어울 마당, 음악회 등)

행사명	일 시	장 소	참여인원	주 최	비고
노인건강의날	2011.07.21	산내들식당	300명	새마을부녀회	
노인건강의날	매주2째주금요일	통나무집	600명	삼학라이온스	
쌀나누기행사	2011.12.15	부흥동주민센터	150명	새마을협의회, 새마을부녀회, 바르게살기위원회	

#### 나. 사회진흥 분야(미항 가꾸기, 공한지정비, 교통질서, 봉사활동 등)

행사명	개최일시	장소	참여인원	주최	비고
노인점심식사제공	매월 둘째 주 화요일	통나무집	25	동, 삼학라이온스	
꽃밭 가꾸기	2011. 4월	해양수산청 건너편	60	주민자치위원, 통장, 새마을부녀회	
공한지정비	2011. 6월	옥암1038-4	45	동, 자생조직	
공한지정비	2011. 10월	옥암1095외2필지	43	동, 자생조직	
청결 활동	'11. 1. ~ 12.31	동근공원, 장미의거리, 삼향천, 평화광장 등	연인원 100	동 및 6개 자생조직	
농촌일손돕기	2011. 6. 14	해제면 동외리	45	주민자치위원회, 새마을부녀회, 통장단	

## 4. 2011 주요업무 추진성과

### 가. 활기 넘치는 주민자치센터 운영

- 1) 자치사업 운영 : 11개 프로그램(서예, 생활과학교실, 요가, 바둑 등)
- 2) 주민 참여인원 : 985회 (15,582명)
- 3) 강사 및 자원봉사자 확보 : 22명(강사 11, 자원봉사자 11)
- 4) 홍보활동 전개 : 전단 25,000매, 플래카드 게시 10개소
- 5) 강사와의 간담회 개최 : 3월, 6월, 9월, 12월(주민자치프로그램 강사 등 25명)

### 나. 동 자생조직 활성화

- 1) 자생조직 단합대회 및 야유회 : 1회(전북 무주)
- 2) 각 조직별 회의 정례화 : 매월 정례회의 개최

### 다. 아름답고 쾌적한 동네 가꾸기 환경정비

- 1) 공한지 정비 : 21필지 5,000평
- 2) 관내 공한지 등 취약지 미향 목포 가꾸기 행사 : 20회 2,852명, 꽃밭조성(300평)
- 3) 삼향천변 음향기기 설치 : ' 10. 11월, 20개설치(오전, 오후 3회 클래식 음악)  
2012년 현재까지 지속사업

### 라. 더불어함께 사는 복지행정 추진

- 1) 저소득층·독지가 자매결연 후원 : 25세대
- 2) 연말 사랑의 쌀 나누기행사 : 200세대 지원
- 3) 경로위안잔치 및 건강축제 : 노인 500명 참석

### 마. 「서남권 하나 되기」운동 추진

- 1) 무안 몽탄, 영암 신북, 신안 압해지역 교류 활성화



- 가) 양 지역 행사시 상호 방문 : 왕인문화제, 해양문화축제, 어울 한마당 축제 시
  - 나) 농산물 직거래 장터 운영(5회) : 해양문화축제, 유달산 꽃축제 시
  - 다) 농촌일손 돕기 : 1회 45명
- 2) 목포 알리기 사업 : 목포시 홍보 유인물(유달산소식지 등) 발송 5회

## 4. 2012 주요업무 추진계획

### 가. 행복마을 만들기 적극 참여

- 1) 정신적 실천과제
  - 가) 우리는 서로 “칭찬하는 동네”를 만들겠습니다.
- 2) 환경적 실천과제 : 목포사랑 시민운동 지속 추진
  - 가) 공한지 정비 및 꽃밭 가꾸기 : 15필지 600평
  - 나) 태극기달기 경연대회 및 아파트 꽃밭조성 : 23개통 내 아파트단지

### 나. 「서남권 하나되기」운동 활성화

- 1) 무안 몽탄, 영암 신북 지역 교류 활성화
  - 가) 양 지역 행사시 상호 방문
  - 나) 농산물 직거래 장터 운영 : 연 2회
  - 다) 농촌일손 돕기 : 연 2회
- 2) 목포 알리기 사업 병행 추진
  - 가) 시 홍보 유인물 정기적 발송 : 시정 공감대 형성 유도

### 다. 「이웃사랑 실천」으로 훈훈한 동네 만들기

- 1) 「저소득 노인 목욕 수발 봉사」사업 추진 : 라이온스와 연계 추진
  - 가) 관내 65세 이상 기초수급대상자 노인 20명, 월1회
- 2) 「사랑의 쌀 나누기」행사 추진

- 가) 부흥동 자생조직연합회(주민자치위원회 외 5개 단체)
- 나) 관내 소외계층 30세대
- 3) 경로잔치, 재가노인 건강의 날 행사 추진

## 라. 동민 화합을 위한 다양한 동 자체 행사 추진

- 1) 어르신 섬기기 경로잔치
- 2) 자생조직 추계 야유회
- 3) 사랑의 쌀 나누기 행사

## 5. 주민자치센터 운영계획

### 가. 주민자치위원회 활성화

- 1) 자치위원회 회의 정례화 : 매월 첫째 목요일
- 2) 지역문제 공동해결 방안 강구 및 주민자치프로그램 개발 운영
- 3) 주민자치센터 강사 및 관계자와의 간담회 상·하반기 실시

### 나. 주민자치 프로그램 내실 운영

- 1) 주민 이용이 많은 프로그램 및 학습 프로그램 확대 운영
  - 가) 어린이들의 과학 흥미 유발을 위한 생활과학교실 프로그램 도입
  - 나) 외국인여성 및 주민편익을 위한 컴퓨터 교실 운영 확대
  - 다) 방학기간을 활용한 「어린이 바둑교실」운영 및 평생학습프로그램 활성화를 위한 아동교육 프로그램 도입
- 2) 서예교실 각종 대회 참가 행정적 지원 강화 및 「가훈 써주기」행사 개최



# 3 제 편

## 의회운영

제1장 연혁

제2장 의회운영

제3장 의정활동



## 제1장

# 연혁

### 1. 의 회 연 혁

- 1952.5. 5: 제1대 목포시의회 개원 (의원 21명)
- 1956.8.30: 제2대 목포시의회 개원 (의원 16명)
- 1960.12.20: 제3대 목포시의회 개원 (의원 16명)
- 1961.5.20: 시의회 해산 (5·16혁명 포고 제4호)
- 1991.4.15: 제4대 목포시의회 개원 (의원 30명)
- 1995.7.10: 제5대 목포시의회 개원 (의원 33명)
- 1998.7. 8: 제6대 목포시의회 개원 (의원 25명)
- 2002. 7. 10 : 제7대 목포시의회 개원 (의원 22명)
- 2006. 7. 10 : 제8대 목포시의회 개원 (의원 22명)
- 2010. 7. 7 : 제9대 목포시의회 개원 (의원 22명)



### 3. 의원 현황

#### 가. 선거구 및 의원 현황

선 거 구 명	위 원 회	성 명	비고
가 선거구【연산·원산】	기획복지위원회	여 인 두	운영위원회
	도시건설위원회	조 성 오	
나 선거구【용해/상】	기획복지위원회	오 승 원	운영위원회
	기획복지위원회	이 구 인	
다 선거구【산정·대성·죽교·북향】	의 장	배 종 범	
	도시건설위원회	최 일	운영위원회
라 선거구【목원·동명·만호·유달】	관광경제위원회	김 영 수	
	관광경제위원회	최 기 동	
	도시건설위원회	정 영 수	운영위원회
마 선거구【용/1·용/2·연·삼학】	도시건설위원회	강 찬 배	
	관광경제위원회	고 경 석	
	기획복지위원회	최 홍 림	운영위원회
바 선거구【이로·하당】	도시건설위원회	박 창 수	
	도시건설위원회	허 정 민	부 의 장
사 선거구【삼향·옥암】	관광경제위원회	노 경 윤	운영위원회
	도시건설위원회	조 요 한	운영위원회
아 선거구【신흥·부흥】	관광경제위원회	백 동 규	운영위원회
	기획복지위원회	성 혜 리	
	기획복지위원회	전 경 선	
비례대표	관광경제위원회	강 신	운영위원회
	기획복지위원회	서 미 화	
	관광경제위원회	이 방 수	

## 다. 연령별 현황

계	30대	40대	50대	60대	비 고
22명	2	9	10	1	

## 라. 당선 경력별

계	초 선	재 선	3 선	4 선	비 고
22명	10	7	4	1	

# 4. 의장단 및 상임위원장단

## 가. 의 장 단

구 분	의 장	부 의 장	재 임 기 간
9대 의회 상반기	배 종 범	허 정 민	2010. 7. 7 ~ 2012. 6. 30

## 나. 상임위원장단

구 분	의회운영		기획복지		관광경제		도시건설		재임기간
	위원장	간 사	위원장	간 사	위원장	간 사	위원장	간 사	
9대의회상반기	오승원	여인두	전경선	최홍림	고경석	노경윤	박창수	정영수	'10.7.7~ '12.6.30

## 5. 역대 의장단 현황

대 수	의 장	부 의 장	재 임 기 간
초 대	유 정 두	이 소 규	'52. 5. 5 ~ '54. 7.15
	박 찬 규	이 소 규	'54. 7.16 ~ '56. 8. 6
2 대	김 경 인	정 응 표	'56. 8.30 ~ '56.11. 4
	김 삼 성	김 영 낙	'56.11. 5 ~ '60. 5.17
	김 경 인	명 남 철	'60. 5.18 ~ '60.12.19
3 대	조 양 순	김 상 태	'60.12.20 ~ '61.12.19
4 대	김 천 옥	이 춘 웅	'91. 4.15 ~ '93. 4.14
	최 정 선	박 연 호	'93. 4.15 ~ '95. 6.30
5 대	이 광 래	정 원 술 ( '95. 7. 10 ~ '95. 8. 2 )	'95. 7.10 ~ '97. 1. 9
		임 송 본 ( '95. 9. 20 ~ '97. 1. 9 )	
	임 송 본	김 선 호	'97. 1.10 ~ '98. 6.30
6 대	최 기 동	문 창 부 ( '98. 7. 8 ~ '99. 5. 25 )	'98. 7. 8 ~ '00. 7. 7
		문 오 성 ( '99. 5. 26 ~ '00. 7. 7 )	
	최 기 동	노 상 익	'00. 7. 8 ~ '02. 6.30
7 대	김 대 중	장 복 성	'02. 7.10 ~ '04. 2.12
	장 복 성	김 탁	'04. 2.27 ~ '06. 6.30
8 대	박 병 섭 ( '06.7.10 ~ '08.1.31 )	배 종 범	'06. 7.10 ~ '08 .6.30
	장 복 성	강 성 휘	'08. 7. 1 ~ '10. 6. 30
	노 상 익	윤 양 덕	'10. 3. 22 ~ '10. 6. 30
9 대	배 종 범	허 정 민	'10. 7. 7 ~ '12. 6. 30



## 6. 의회사무국 현황

### 가. 직원현황

정·현원	직급 계	사무국장	전문위원			담당	7급	8급	9급	기 능 직					계약직
		4급	5급	6급	6급					소계	7급	8급	9급	10급	
정원	22	1	3	1	2	6	1			8	1	4	3		
현원	23	1	3	1	2	6	1	3		5	2	2	1		1

※ 청정 2, 무기계약근로자 7명, 기간제 근로자 2명

### 나. 청사현황

1) 연건평 (대지) : (2,595.28m<sup>2</sup>)

2) 구 조 : 철근 콘크리트 슬라브

3) 층별배치

가) 1층(872.8m<sup>2</sup>) : 본회의장, 소회의실, 시민의 방

나) 2층(861.24m<sup>2</sup>) : 의장실, 부의장실, 사무국장실, 의회운영위원장실, 의회운영위원회(특별위원회)회의실, 도서관, 문서고, 의회사무국 사무실

다) 3층(861.24m<sup>2</sup>) : 상임위원장실(3실), 상임위원회 회의실(3실), 의원사무실(6), 전문위원실, 민원접견실, 창고

### 다. 주요장비 현황

1) CCTV : 카메라 13식(본회의장 3, 소회의실 2, 운영위원회회의실 2, 기획복지위원회 2, 관광경제위원회 2, 도시건설위원회 2), 모니터 1대

2) 방송시설 : 7식 (본회의장1, 소회의실1, 상임위원회 회의실 4, 청내방송 1)

3) 차 량 : 2대 (의전용 오피러스 3.0, 업무용 스타렉스)

4) 컴 퓨 터 : 70대

5) 팩시밀리 : 15대 (사무국 2, 복합기 12대)

6) 복 사 기 : 2대 (사무국 2)

## 제2장

## 의회운영

## 1. 의회운영상황

## 가. 회기운영

(회/일)

구분 년도	개최 수	개회일수	개 최 구 분			집 회 요 구	
			계	임시회	정기회	시 장	의 원
계	6	88	6 88	4 35	2 53	-	6

## 나. 상임위원회 운영

(단위 : 회)

위원회명 년도	계	상 임 위 원 회					특 별 위 원 회				비고
		소계	의회 운영	기획 복지	관광경 제환경	도시 건설	소계	예산 결산	-	-	
계	94	81	15	24	21	21	13	13			

## 다. 안건처리

(단위 : 건)

구분 년도	접수	처리	미 처리	처 리 안 건									
				조 레				예산 결산	규칙	결의 (건의)	승인	청원	기타
				소계	제정	개정	폐지						
계	106	96	10	58	21	37		5	3	6	12		12

## 라. 행정사무감사

(개소, 건)

구 분 년 도	수 감 기 관							자료 요구	지 적 사 항				
	계	본청 (실과)	사업 소	동	직속 기관	지방 공사	위탁 기관		계	시정 권고	건의	문책 요구	기타 (수범 사례)
계	56	24	5	22	1	1	3	192	101	91	1		9

## 마. 시정질문

(명, 건)

구 분 년 도	질문 의원수	질문 건수	분 야 별									
			환경	관광	예산 회계	경제	사회 복지	교육 스포츠	도시 건설	상하 수도	교통	기타
계	33	71	3	2	11	5	4	6	19	1	5	15

## 2. 시정질문 현황

연번	질문일자	질문건수	질문의원	질 문 요 지	비 고
1	3.29(화)	2	여인두	· 목포대교 개통 관련 · 인조사파이어 공장 관련	
2	"	1	최홍림	· 친환경 무상급식 관련	
3	"	2	노경윤	· 하천 전반에 관한 사항 · 옥암택지개발지구 대학부지에 관한 사항	
4	"	5	정영수	· 삼학도, 특화거리, 신안군청 이전 관련 · 유달산 연계 버스도로 관련 · 노인복지 및 외국인 어선원 복지타운 관련 · 무상 및 학교급식 식재료 관련 · 선박 해체업 관련	
5	3.30(수)	3	서미화	· 제288회 시정질문에 제기한 사항에 관하여 · 인권 관련 · 여성발전 기본 조례 시행 관련	

연번	질문일자	질문건수	질문의원	질문요지	비고
6	"	3	최 일	<ul style="list-style-type: none"> <li>· 협상에 의한 계약 전반에 관하여</li> <li>· 법원, 신안군청 등 이전에 따른 공동화 대책에 관하여</li> <li>· 학교생활에 적응하지 못한 조손 및 한부모 가정 등 중등학생 구제 대책에 관하여</li> </ul>	
7	"	1	조요한	<ul style="list-style-type: none"> <li>· 전처리시설, 하수슬러지 및 종합장사시설 추진 현황에 관하여</li> <li>· 임성지구 개발에 관하여</li> </ul>	
8	"	1	김영수	<ul style="list-style-type: none"> <li>· 삼학도 절개지 관련</li> <li>· 예방의학 관련</li> <li>· 노벨 평화상 기념관 관련</li> </ul>	
9	"	1	조성오	<ul style="list-style-type: none"> <li>· 목포대교 개통후 교통대책에 관하여</li> </ul>	
10	9.23(금)	2	전경선	<ul style="list-style-type: none"> <li>· 여성 미화요원 채용에 관하여</li> <li>· 시정 전반(금번 시정질문내용 제외)에 관한 사항</li> </ul>	
11	"	3	강찬배	<ul style="list-style-type: none"> <li>· 정책입안부터 집행과정에 관하여</li> <li>· 재난방재 관련</li> <li>· 도시가스 관련</li> </ul>	
12	"	4	오승원	<ul style="list-style-type: none"> <li>· 양울산 산림욕장 사업에 관하여</li> <li>· 조경분야 전반에 관하여</li> <li>· 상리·상동사회복지관 운영 전반에 관하여</li> <li>· 상동지역 도시계획 전반에 관하여</li> </ul>	
13	"	2	노경윤	<ul style="list-style-type: none"> <li>· 임성지구 택지개발에 관하여</li> <li>· 2010 회계연도 예산결산에 따른 재정 전반에 관하여</li> </ul>	
14	9.26(월)	1	성혜리	<ul style="list-style-type: none"> <li>· 사회복지정책 전반에 관한 사항</li> </ul>	
15	"	3	김영수	<ul style="list-style-type: none"> <li>· 동명동 도시계획 전반에 대하여</li> <li>· 문화예술정책 전반에 대하여</li> <li>· 감사 전반에 대하여</li> </ul>	
16	"	1	허정민	<ul style="list-style-type: none"> <li>· 시장의 역점시책 추진사항에 관하여</li> </ul>	
17	"	1	이구인	<ul style="list-style-type: none"> <li>· 민간위탁 사무에 관하여</li> </ul>	
18	9.27(화)	2	강정자	<ul style="list-style-type: none"> <li>· 목포시 교육발전 2차 5개년 계획에 관하여</li> <li>· 화물주차장에 관하여</li> </ul>	
19	"	3	박창수	<ul style="list-style-type: none"> <li>· 인사 관련사항</li> <li>· 주차장 관련</li> <li>· 공유재산 매각과 매수 관련사항</li> </ul>	

연번	질문일자	질문건수	질문의원	질문요지	비고
20	9.27(화)	1	고경석	· 체류형 관광인프라 개발관련	
21	"	2	백동규	· 역사문화의 길 조성사업에 관하여 · 서산·온금지구 역사문화미관지구 지정에 대하여	
22	9.28(수)	1	조요한	· 환경에너지 센터(전처리 시설, 하수슬러지 처리 시설), 장사 관련 시설 등에 대한 시정질문 사항에 대한 추진 실적 및 계획에 대하여	
23	"	3	서미화	· 민간경상보조금 집행현황 및 관리감독에 관한 사항 · 기금출연금으로 운영되고 있는 재단운영에 관하여 · 행정소송 전반에 관하여	
24	"	3	최홍림	· 목포시 재정분석 진단에 관하여 · 보육시설 관련 · 목포시 보조금 지급에 관하여	
25	"	3	여인두	· 시금고 운영에 관하여 · 총액인건비제 운영에 관하여 · 문화예술 정책에 대하여	
26	12.16(금)	3	이방수	· 문화예술 전반에 대하여 · 문화예술 정책(민선4,5기)에 관하여 · 문화예술 민간경상보조금 집행에 관하여	
27	"	4	조성오	· 삼진산단에서 북향 방향 도로 개선에 관하여 · 폭설대책에 관하여 · 고려사우나 옆 교통대책 및 보행권 확보에 관하여 · 원도심 활성화 관련	
28	"	1	김영수	· 만호동 현안사업 전반에 관하여	
29	12.19(월)	1	최기동	· 원도심 활성화 정책에 관한 대안에 대하여	
30	"	2	백동규	· 친환경 학교급식지원센터에 관하여 · 옥암지구 대학부지 도시계획변경에 관하여	
31	"	3	정영수	· 서산동, 온금동 재정비 관련 · 삼학도 복원 관련 · 유달해수욕장 복원 및 해양대 옆 관련	
32	12.20(화)	2	여인두	· 주민참여예산 관련분야 · 교육발전지원 5개년 계획 용역결과에 관하여	
33	"	1	이구인	· 국·공유지 전반에 관하여	

## 제3장

# 의정활동

### 1. 주요건의사항 처리

#### 가. 목포 임성리 ~ 보성간 복선전철 조기건설 건의문

- 1) 발 의 : 여인두의원외 21명
- 2) 의 결 : 2011. 2. 15(제290회 임시회 제2차 본회의)
- 3) 권고기관 : 국회, 정부중앙부처 등

#### 나. 호남고속철도 무안국제공항 경유 건의문

- 1) 발 의 : 여인두의원외 21명
- 2) 의 결 : 2011. 3. 18(제291회 임시회 제1차 본회의)
- 3) 권고기관 : 국회, 정부중앙부처 등

#### 다. 재벌유통업체 영업시간 단축과 의무 휴일제 촉구 결의문

- 1) 발 의 : 여인두의원외 5명
- 2) 의 결 : 2011. 3. 31(제291회 임시회 제2차 본회의)
- 3) 권고기관 : 국회, 정부중앙부처 등

#### 라. 한미무역협정(FTA) 폐기 촉구 성명서

- 1) 발 의 : 여인두의원외 5명
- 2) 의 결 : 2011. 11. 25(제295회 정례회 제2차 본회의)

- 3) 권고기관 : 국회, 정부중앙부처 등

#### 마. 영산호 저층수 배출시설 횡단구조물 설치철회 촉구 결의문

- 1) 발 의 : 박창수의원의외 5명
- 2) 의 결 : 2011. 12. 21(제295회 정례회 제7차 본회의)
- 3) 권고기관 : 국회, 정부중앙부처 등

#### 바. 무안반도 자유통합 건의문

- 1) 발 의 : 정영수의원의외 5명
- 2) 의 결 : 2011. 12. 21(제295회 정례회 제7차 본회의)
- 3) 권고기관 : 국회, 정부중앙부처, 전남도 등

## 2. 특별위원회 구성 및 활동사항

#### 가. 제291회 임시회 예산결산특별위원회

- 1) 구 성 일 : 2011. 3. 18.
- 2) 활동기간 : 2011. 3. 18.(금), 3. 24.(목)~3.28.(월) / 4일간
- 3) 구성현황 : 7명
  - 가) 위원장 : 조요한
  - 나) 간 사 : 이방수
  - 다) 위 원 : 여인두, 정영수, 최홍림, 노경윤, 성혜리
- 4) 목 적 : 2011년도 목포시 일반 및 특별회계 제1회추경 세입·세출 예산안 심사
- 5) 활동내용

- 2011도 목포시 일반 및 특별회계 제1회추경 세입·세출 예산안 심사  
(일반회계 세출예산 총 4,570억578만6천원 중 3,750만원 삭감,  
특별회계 세출예산 총 5,829억2,580만7천원 중 3,750만원 삭감)

#### 나. 제293회 제1차 정례회 예산결산특별위원회

- 1) 구 성 일 : 2011. 7. 4.
- 2) 활동기간 : 2011. 7. 4.(월), 7. 14.(목) / 2일간
- 3) 구성현황 : 7명
  - 가) 위원장 : 정영수
  - 나) 간 사 : 이구인
  - 다) 위 원 : 여인두, 최일, 최기동, 최홍림, 노경윤
- 4) 목 적 : 2010회계연도 목포시 일반 및 특별회계 세입·세출 결산안과 예비비 지출 승인
- 5) 활동내용
  - 가) 2009년도 목포시 일반 및 특별회계 세입·세출 결산 및 예비비 지출승인 (원안가결)

#### 다. 제295회 제2차 정례회 예산결산특별위원회

- 1) 구 성 일 : 2011. 11. 25
- 2) 활동기간 : 2011. 11. 25.(금), 12. 1.(목)~12. 7.(금), 12. 13(화)~12. 15.(금) / 9일간
- 3) 구성현황 : 11명
  - 가) 위원장 : 최홍림
  - 나) 간 사 : 이방수
  - 다) 위 원 : 조성오, 오승원, 최일, 김영수, 정영수, 노경윤, 조요한, 성혜리, 서미화



## 4) 목 적

가) 2012년도 목포시 일반 및 특별회계 세입·세출 예산안 심사

나) 2011년도 목포시 일반 및 특별회계 제2회추경 세입·세출 예산안 심사

## 5) 활동내용

가) 2012년도 목포시 일반 및 특별회계 세입·세출 예산안 심사

(일반회계 세입분야 총 4,580억9,412만3천원 중 20억원 삭감, 세출분야 총 4,580억9,412만3천원 중 20억5,206만2천원 삭감, 특별회계 세출 예산 총 1,063억7,769만8천원 중 6억1,663만원 삭감)

나) 2011년도 목포시 일반 및 특별회계 제2회추경 세입·세출 예산안 심사  
(원안가결)

## 3. 의원 국내·외 연수 및 선진지 비교시찰

## 가. 국내연수

## 1) 1차

가) 연수기간 : 2011. 5. 2. ~ 5. 3. (1박 2일)

나) 장 소 : 보성다빈치콘도

다) 참 여 : 42명 (시의원 20, 직원 22)

라) 내 용 : 효율적인 의정활동 추진을 위한 의정업무 관련 실무특강 청취  
장흥 우드랜드 현지시찰로 우리지역 관광 인프라 구축 방안 모색

## 나. 국외연수

## 1) 대만, 싱가포르 방문팀

가) 연수기간 : 2011. 8. 21 ~ 8. 26 【4박 6일】

- 나) 장 소 : 대만(타이베이, 기륭), 싱가포르
- 다) 참 여 : 18명(의원 14, 직원 4)
- 라) 내 용 : 선진지의 사회복지정책, 하수관리 및 수질관리시스템 견학, F1 경기장 시찰 등을 통해 의정활동 수행의 안목을 넓히고 우리시의 발전방향 모색

#### 1) 일본 방문팀

- 가) 연수기간 : 2011. 8. 22 ~ 8. 26【4박 5일】
- 나) 장 소 : 일본(구라시키, 나오시마, 오사카)
- 다) 참 여 : 6명(의원 5, 직원 1)
- 라) 내 용 : 문화관광분야의 정책과 현황을 비교 분석하여 우리 시정에 접목 시킬 수 있는 방안 모색

### 다. 선진지 시찰 및 현지활동

#### 1) 기획복지위원회 현지활동

- 가) 일 시 : 2011. 12. 6 ~ 12. 7(1박2일)
- 나) 장 소 : 인천 국립생물자원관, 군산시 씨푸드타운
- 다) 참 여 : 8명(의원 3명, 의회직원 3명, 목포시 2명)
- 라) 내 용 : 인천 국립생물자원관을 견학으로 목포시 자원관 건립 자료 수집  
군산시 씨푸드타운 운영 현황 파악

#### 2) 관광경제위원회 선진지 견학

- 가) 일 시 : 2011. 10. 19(수) ~ 10. 21(금)/ 2박 3일
- 나) 장 소 : 광주, 논산, 공주, 대전, 전주, 순천
- 다) 참 여 : 9명 (의원 6, 직원 3)

라) 내 용 : 타 지역의 축제 및 관광인프라 시설 등 견학으로 의정활동 자료수집  
 - 광주광역시(광주세계김치문화축제), 논산시(강경발효젓갈축제-문화관광부 지정 우수축제), 공주시(금강자연미술비엔날레), 대전시(대전아쿠아 월드), 전주시(전주비빔밥 축제/전주한옥마을), 순천시(학교급식센터)

1) 도시건설위원회 선진지 견학

가) 일 시 : 2011. 10. 25(화) ~ 10. 27(목)/ 2박 3일

나) 장 소 : 부산광역시, 진주시, 광양시, 여수시

다) 참 여 : 9명 (의원 7, 직원 4, 목포시 2)

라) 내 용 : 타 지역의 교통정보센터 운영, 야간 경관조명, 하수관거 BTL 사업 등 견학으로 의정활동 자료 수집  
 - 부산광역시(교통정보서비스센터, 광안대교 야간경관 등), 진주·여수시(하수관거 BTL사업), 광양시(음식물 쓰레기시설 등)

## 4. 주요 활동

가. 회기운영 : 총 6회 88일 (정례회 53, 임시회 35) 안건 106건 처리

나. 시정질의 : 71건

다. 행정사무 감사

1) 기 간 : 2011. 7. 15 ~ 7. 21 (7일간)

2) 지적건수 : 92건(시정 63, 건의 1, 권고 28), 수범사례 9건

라. 사회복지시설 위문

1) 설맞이 사회복지시설 위문

가) 일 시 : 2011. 1. 28(수)

- 나) 장 소 : 공생원, 아동원 등 8개 사회복지시설
  - 다) 내 용 : 설명절을 맞이하여 사회복지시설 방문 위로
- 2) 추석맞이 사회복지시설 위문
- 가) 일 시 : 2011. 9. 7(목)
  - 나) 장 소 : 공생원, 성모의 집 등 10개 사회복지시설
  - 다) 내 용 : 추석을 맞이하여 사회복지시설 방문 위로



# 제 4 편

## 부 록

제1장 행정기구

제2장 시정 주요일지

제3장 역대시장 · 부시장 명단

제4장 역대 국회의원 명단

제5장 도 · 시의원 명단

제6장 시 간부 공무원 명단



## 제1장

# 행정기구

### 1. 행정기구 변천

가. 1957 : 6과 1사업장 23동 256명(신설)

1) 총무과, 재무과, 호병과, 산업과, 사회과, 건설과, 사업장

나. 1966. 7. 1 : 10과 3사업소 25동 492명(조정)

2) 본청

가) 공보실, 기획실, 총무과, 세무과, 회계과, 사회과, 시민과, 산업과, 건설과, 수도과

3) 사업소

가) 보건소, 농촌지도소, 상수도 나주사무소

다. 1969. 12. 22 : 2실 2국 10과 38계 3사업소 25동 525명(조정)

1) 본청

가) 실 국 : 감사실, 기획실, 총무국, 산업개발국

나) 실 과 : 문화공보실, 총무과, 세무과, 회계과, 보건사회과, 시민과, 산업과, 건설과, 도시과, 수도과

2) 사업소

가) 보건소, 농촌지도소, 상수도나주사무소

라. 1975. 9. 1 : 1실, 2국, 16과, 50계, 6사업소, 26동, 546명(조정)

## 1) 본 청

가) 실 국 : 기획실, 총무국, 산업개발국

나) 실 과 : 문화공보실, 감사실, 총무과, 새마을과, 세무과, 회계과, 보건사회과, 시민과, 민방위과, 산업과, 녹지과, 건설과, 도시과, 주택과, 수도과, 시설과

## 2) 사업소

가) 농촌지도소, 보건소, 상수도나주사무소, 시립도서관, 시립병원, 결핵병원

마. 1979. 7. 21 : 1실 3국 19과 57계 7사업소 27동 748명(조정)

## 1) 본 청

가) 실 국 : 기획실, 총무국, 사회산업국, 건설국

나) 실 과 : 감사실, 문화공보실, 총무과, 새마을과, 세무과, 회계과, 시민과, 민방위과, 지적과, 사회과, 보건위생과, 산업과, 상공과, 건설과, 도시과, 주택과, 녹지과, 수도과, 시설과

## 2) 사업소

가) 농촌지도소, 보건소, 상수도나주사무소, 시립도서관, 위생매립장, 시립병원, 결핵병원

바. 1987. 1. 1 : 1실 4국 24과 65계 7사업소 28동 939명(조정)

## 1) 본 청

가) 실 국 : 기획실, 총무국, 사회산업국, 도시계획국, 건설국

나) 실 과 : 기획담당관실, 문화공보담당관실, 감사담당관실, 총무과, 새마을과, 세무과, 회계과, 시민과, 지적과, 민방위과, 사회과, 환경위생과, 청소과, 지역경제과, 산업과, 운수과, 수산과, 도시과, 주택과, 녹지과, 건설과, 수도과, 시설과, 하수과

## 2) 사업소

가) 보건소, 농촌지도소, 시립도서관, 향토문화관, 공원관리사무소, 상수도사업소, 위생처리장 관리소

사. 1990. 12. 20 : 1실 5국 26과 77계 2직속 9사업소 28동 1142명(조정)

1) 본 청

가) 실 국 : 기획실, 총무국, 보건사회국, 지역경제국, 도시계획국, 건설국

나) 실 과 : 기획담당관실, 문화공보담당관실, 감사담당관실, 총무과, 새마을과, 세무과, 회계과, 시민과, 지적과, 민방위과, 사회과, 환경보호과, 위생과, 청소과, 가정복지과, 지역경제과, 산업과, 교통행정과, 수산과, 도시과, 주택과, 녹지과, 건설과, 수도과, 시설과, 하수과

2) 사업소

가) 보건소, 농촌지도소, 상수도사업소, 시립도서관, 공원관리사무소, 위생처리장 관리사무소, 향토문화관, 체육시설관리사무소, 공영개발사업소, 근로청소년 복지회관, 종합사회복지관

아. 1995. 1. 1 : 1실 5국 27과 82계 1의회 2직속 9사업소 29동 1198명(조정)

1) 본 청

가) 실 국 : 기획실, 총무국, 보건사회국, 지역경제국, 도시계획국, 건설국

나) 실 과 : 기획담당관실, 공보담당관실, 감사담당관실, 총무과, 사회진흥과, 세무과, 회계과, 시민과, 문화예술과, 민방위과, 사회과, 환경보호과, 위생과, 청소과, 가정복지과, 지역경제과, 산업과, 교통행정과, 수산과, 도시과, 주택과, 녹지과, 지적과, 건설과, 수도과, 시설과, 하수과

2) 의회사무국 : 1의회

3) 사업소

가) 보건소, 농촌지도소, 상수도사업소, 시립도서관, 공원관리사무소, 환경사업소, 향토문화관, 체육시설관리사무소, 공영개발사업소, 근로청소년복지관, 종합사회복지관

자. 1998. 1. 1 : 1실 5국 26과 82계 1의회사무국 2직속 9사업소 26동 1,287명(조정)

1) 본 청

가) 실 국 : 기획실, 총무국, 사회환경국, 지역경제국, 도시국, 건설국



나) 실 과 : 감사담당관실, 기획담당관실, 공보담당관실, 문예체육담당관실, 총무과, 세정과, 부과, 회계과, 시민과, 민방위재난관리과, 사회과, 환경보호과, 위생과, 청소과, 가정복지과, 지역 경제과, 산업과, 교통행정과, 해양수산과, 도시과, 주택과, 지적과, 건설과, 업무과, 수도과, 하수과

2) 의회사무국 : 1의회

3) 사업소

가) 보건소, 농촌지도소, 문화시설사업소, 상수도사업소, 환경사업소, 공원관리사무소, 체육시설관리사무소, 공영개발사업소, 사회근로복지관, 위생매립장관리사무소, 수질환경사업소

차. 1998. 9. 29 : 1실 3국 22과 80담당 1의회사무국 1직속 9사업소 26동  
1,126명(조정)

1)본 청

가) 실 국 : 기획실, 총무국, 경제사회국, 도시건설국

나) 실 과 : 기획담당관실, 감사담당관실, 공보담당관실, 문예체육담당관실, 총무과, 세무과, 회계과, 민원봉사과, 민방위재난 관리과, 지역경제과, 사회복지과, 환경과, 위생과, 농림과, 해양수산과, 도시과, 주택과, 지적과, 건설과, 수도과, 하수과

2) 의회사무국 : 1의회

3) 사업소

가) 보건소, 상수도사업소, 환경사업소, 공원관리사무소, 문화시설사업소, 체육시설관리사무소, 공영개발사업소, 사회근로복지관, 위생매립장관리사무소

카. 2000. 9. 8 : 1실 3국 21과 89담당 1의회 1직속 9사업소 26동

1) 본 청

가) 실 국 : 기획실, 총무국, 경제사회국, 도시건설국

나) 실 과 : 기획담당관, 감사담당관, 공보담당관, 문예관광담당관, 총무과, 세무과, 징수과, 회계과, 민원봉사과, 민방위재난관리과, 지역경제과, 사회복지과, 환경과, 농림과, 해양수산과, 도시과, 허가과, 지적과, 농림과, 건설과, 하수과

2) 의회사무국 : 1의회

3) 직속기관 : 보건소

4) 사 업 소

가) 상수도사업소, 환경사업소, 공원관리사무소, 문화예술회관, 향토문화관, 체육시설관리사무소, 공영개발사업소, 위생매립장 관리사무소, 수질환경사업소

타. 2001. 2. 10 : 1실 3국 21과 89담당 1의회 1직속 9사업소 26동

1) 본 청

가) 실 국 : 기획실, 총무국, 경제사회국, 도시건설국

나) 실 과 : 기획담당관, 감사담당관, 공보담당관, 문예관광담당관, 총무과, 세무과, 징수과, 회계과, 민원봉사과, 민방위재난관리과, 지역경제과, 사회복지과, 환경과, 농림과, 해양수산과, 도시과, 허가과, 지적과, 교통행정과, 건설과, 하수과

2) 의회사무국 : 1의회

3) 직속기관 : 보건소

4) 사 업 소

가) 상수도사업소, 환경사업소, 공원관리사무소, 문화예술회관, 향토문화관, 체육시설관리사무소, 도시개발사업소, 위생매립장 관리사무소, 수질환경사업소

파. 2002. 9. 30 : 1실 3국 21과 90담당 1의회 1직속 9사업소 26동

1) 본 청

가) 실 국 : 기획실, 총무국, 경제사회국, 도시건설국

나) 실 과 : 감사담당관, 기획담당관, 공보담당관, 문예관광담당관, 총무과, 세무과, 징수과, 회계과, 민원봉사과, 투자통상과, 지역경제과, 사회복지과, 환경과, 농림과, 해양수산과, 도시과, 허가과, 지적과, 교통행정과, 건설과, 하수과

2) 의회사무국 : 1의회

3) 직속기관 : 보건소

4) 사 업 소

가) 상수도사업소, 환경사업소, 공원관리사무소, 문화예술회관, 향토문화관, 문화체육시설관리사업소, 도시개발사업소, 위생매립장관리사무소, 수질환경사업소

하. 2003. 7. 1 : 4국 21과 90담당 1의회 1직속 9사업소 26동

1) 본 청

가) 실 국 : 총무국, 기획관광국, 경제사회국, 도시건설국

나) 실 과 : 감사담당관, 총무과, 세정과, 회계과, 민원봉사과, 주민자치과, 기획예산과, 관광과, 문예홍보과, 투자통상과, 지역경제과, 사회복지과, 환경과, 농림과, 해양수산과, 도시과, 허가과, 지적과, 교통행정과, 건설과, 하수과

2) 의회사무국 : 1의회

3) 직속기관 : 보건소

4) 사 업 소

가) 상수도사업소, 환경사업소, 유달산공원관리사무소, 문화예술회관, 향토문화관, 문화체육시설관리사업소, 위생매립장관리사무소, 수질환경사업소, 도시개발사업소

거. 2004. 10. 2 : 4국 20과 93담당 1의회 1직속 9사업소 26동

1) : 본청

가) 실 국 : 총무국, 기획관광국, 경제사회국, 도시건설국

나) 실 과 : 감사담당관실, 총무과, 세정과, 회계과, 민원지적과, 체육청소년과, 기획예산과, 관광과, 문예홍보과, 정보통신과, 투자통상과, 산업경제과, 사회복지과, 환경과, 해수농업과, 도시과, 주택과, 공원녹지과, 교통행정과, 건설과

2) 의회사무국 : 1의회

3) 직속기관 : 보건소

## 4) 사 업 소

- 가) 상하수도사업소, 북향환경관리소, 수질환경관리소, 체육시설관리사무소, 문화예술회관, 목포자연사박물관, 위생매립장관리사무소, 유달산공원관리사무소, 도시개발사업소

너. 2005. 7. 31 : 본청 4국 1단 21과, 4급사업소 3소 7과, 5급사업소 6소 , 26동

## 1) 국 조정

- 가) 총 무 국 ⇒ 자치행정국으로 명칭변경  
나) 기획관광국 ⇒ 관광문화국으로 명칭변경

## 2) 5급 사업단 신설(국장급 예우)

- 가) 원도심개발사업단 신설 - 여유기구

## 3) 과 · 사업소 조정

## 〈과 신설(2과)〉

## 가) 관광사업과 신설

- 관광투자유치 · 관광시설 · 레저담당 신설
- 관광과 관광개발담당 흡수

## 나) 재난관리과 신설

- 재난행정담당 신설
- 총무과 민방위담당 흡수
- 건설과 재난방재담당을 재해담당으로 변경 흡수

## 〈과 · 사업소 통합〉

## 다) 투자통상과 + 산업경제과 ⇒ 경제사회국 경제통상과

- 투자통상과 문화산업담당을 문화예술과로 이관
- 투자통상과 물류지원 · 통상협력담당을 물류통상담당으로 통합
- 산업경제과 기업지원 · 상정담당을 산업지원담당으로 통합
- 산업경제과 재래시장 현대화사업을 원도심개발사업단으로 이관

라) 공원녹지과 + 유달산공원관리사무소 ⇒ 도시건설국 공원녹지과

- 유달산공원관리사무소 폐지로 유달공원담당으로 흡수
- 공원관리담당을 공원행정담당으로 변경

#### 〈국간 과 이관〉

마) 기획관광국 기획예산과 ⇒ 부시장 직속 기획혁신담당관

#### 〈과 명칭변경〉

바) 총 무 과 ⇒ 자치행정과로 변경

- 공무원단체담당 신설
- 공보담당 및 홍보업무 인수

사) 체육청소년과 ⇒ 교육체육과

- 평생교육담당, 축구센터건립팀 신설
- 청소년·자원봉사담당을 통합 사회복지과로 이관

아) 관 광 과 ⇒ 관광기획과로 변경

- 문화관광상품개발담당 - 신설
- 관광기획담당을 관광진흥담당으로 변경
- 관광홍보담당을 관광마케팅담당으로 변경

자) 문예홍보과 ⇒ 문화예술과로 변경

- 홍보영상담당을 영상담당으로 변경
- 투자통상과 문화산업담당 흡수

4) 담당 신설·명칭변경·이관

#### 〈담당 신설〉

가) 세 정 과 과표담당 신설

나) 회 계 과 복식부기팀 신설

다) 사회복지과 재활복지담당 신설

라) 환 경 과 환경지도담당 신설

마) 보건소 보건사업과 하당보건센터

- 계약직5급(의사) 1명, 보건소 무보직 6급 활용 자체적으로 조정 운영

바) 상하수도사업소 수도과 수질검사센터 신설

### 〈담당 명칭변경〉

사) 사회복지과 사회·사회보장·가정복지·여성복지담당을  
복지기획·생활지원·노인복지·여성가족담당으로 변경

아) 해수농업과 영농지원담당을 친환경농업담당으로 변경

### 〈담당 이관〉

자) 주택과 광고물담당을 건설과로 이관(직장협의회 요구)

더. 2006. 8. 7 : 5국 1단 26과 / 1보건소 2과1지소 / 9사업소 5과 / 22동

1) 국(4급) 단위 - 1국 신설

가) 신 설 : 주민복지국

(자치행정과, 주민생활지원과, 사회복지과, 평생교육과, 민원지적과)

나) 명칭변경 및 기능 조정

- 자치행정국 ⇒ 기획관리국

(기획혁신과, 공보과, 세정과, 회계과, 정보통신과)

- 경제사회국 ⇒ 경제환경수산물국

(투자통상과, 농상과, 교통행정과, 환경과, 해양수산물과)

- 상하수도사업소 ⇒ 상하수도사업단(상하수도행정과, 수도과, 하수과)

2) 과·사업소(5급) 단위 - 5과 1소 신설(4개동 감축)

가) 신 설(6) : 공보과, 주민생활지원과, 평생교육과, 해양수산물  
경관녹지과, 자동차등록사무소

나) 명칭변경(6) : 경제통상과 ⇒ 투자통상과, 해수농업과 ⇒ 농상과,  
공원녹지과 ⇒ 공원과, 업무과 ⇒ 상하수도행정과,  
수질환경관리소 ⇒ 남해환경관리소  
위생매립장관리사무소 ⇒ 생활환경관리사무소

다) 업무이관(7) : 기획혁신과(보좌기관 ⇒ 기획관리국)  
세정과, 회계과(자치행정국 ⇒ 기획관리국)  
정보통신과(관광문화국 ⇒ 기획관리국)  
사회복지과(경제사회국 ⇒ 주민복지국)  
체육지원과(자치행정국 ⇒ 관광문화국)  
교통행정과(도시건설국 ⇒ 경제환경수산업국)

### 3) 동 행정구역 조정

#### 가) 통합(조정)대상

- 용당1동+산정2동 ⇒ 용당1동 (15,852명)
- 대성동+남양동(일부) ⇒ 대성동 (5,436명)
- 북교동+무안동+남양동(일부) ⇒ 북교동 (12,854명)
- 유달동+충무동 ⇒ 유달동 (8,478명)

#### 나) 동 명칭 변경

- 현 산정2동이 용당1동과 통합됨에 따라 산정1동, 산정3동 명칭변경 필요
- 산정1동 ⇒ 연 동, 산정3동 ⇒ 산정동

러. 2007. 12. 31 : 5국 2단 32과 / 1보건소 2과1지소 / 7사업소 5과 / 22동

1) 소명칭변경 : 상하수도사업소 ⇒ 상하수도사업단  
도시개발사업소 ⇒ 도시개발사업단

2) 과신설 : 원도심재개발과

- 3) 명칭변경 : 민원지적과 ⇒ 민원봉사실, 도시과 ⇒ 도시계획과,  
경관녹지과 ⇒ 경관사업과, 보상과 ⇒ 신도심관리과,  
사업과 ⇒ 신도심건설과, 문화예술회관 ⇒ 문예시설관리사무소
- 4) 업무이관 : 원도심개발사업단 ⇒ 원도심사업단
- 5) 담당급신설 : 감사담당관(고충처리담당), 문화예술과(문학관담당),  
경관사업과(경관기획담당), 원도심개발과(뉴타운기획담당,  
재건축담당), 남해환경관리소(옥암하수처리장담당)
- 6) 담당이관 : 원도심개발사업단(총괄담당, 현안사업담당, 주거환경담당)

며. 2008. 7. 28 : 5국 2단 32과 / 1보건소 2과1지소 / 7사업소 5과 / 22동

- 1) 과 명칭변경 : 기획혁신과 ⇒ 기획예산과
- 2) 과 통폐합 : 신도심관리과+신도심건설과 ⇒ 신도심건설과
- 3) 담당신설 : 자동차등록사무소(자동차과태료담당)
- 4) 담당통폐합 : 회계과(경리담당+복식부기담당 ⇒ 경리담당)  
세정과(민원봉사실 납세자보호담당+세정과 세정담당 ⇒  
세정과 세정담당)  
하당보건지소(재활보건담당+방문보건담당 ⇒ 재활방문담당)  
상하수도행정과(수도행정담당+자재관리담당 ⇒ 수도행정담당)  
신도심관리과(관리담당+보상담당 ⇒ 관리담당)
- 5) 담당명칭변경 : 감사담당관실(고충처리담당 ⇒ 권익보호담당)  
기획혁신과(혁신담당 ⇒ 지역발전담당)  
정보통신과(정보전략담당 ⇒ 행정정보담당)



민원봉사실(호적담당 ⇒ 가족관계등록담당)  
(새주소사업담당 ⇒ 새주소담당)  
관광기획과(관광투자유치담당 ⇒ 관광상품개발담당)  
환경과(환경관리담당 ⇒ 화장실문화담당)  
하당보건지소(지역사회담당 ⇒ 도시보건담당)  
재난관리과(재해담당 ⇒ 방재담당)  
남해환경관리소(옥암하수처리장담당 ⇒  
남악신도시하수처리장담당)

버. 2009. 8. 3 : 5국26과/ 1보건소2과1지소/ 2단7사업소 6과/ 22동

- 1) 담당신설 : 주민생활지원과(일자리지원담당), 사회복지과(드림스타트담당), 평생교육과(학교급식담당), 스포츠산업과(생활체육담당), 교통행정과 (대중교통 담당), 환경과(기후변화담당)
- 2) 담당폐지 : 평생교육과(평생학습센터담당), 스포츠산업과(축구센터건립담당), 투자통상과(문화산업담당), 농상과(농산물유통담당), 교통행정과 (주차장담당)
- 3) 담당명칭변경 : 건축과(주택행정 ⇒ 건축행정), 생활환경관리사무소(관리담당 ⇒ 생활환경담당), 생활환경관리사무소(시설운영담당 ⇒ 자원화운영담당)
- 4) 담당 이관 : 문화예술과 문학관 담당 ⇒ 문예시설관리사무소 문학관담당, 환경과 재활용담당 ⇒ 생활환경관리사무소 재활용담당

서. 2010. 3. 29 : 4국23과1실/ 1보건소 2과1지소/ 3단14과/ 2사업소/22동

가. 기구개편

- 1) 실 국(4) : 기획관리국, 주민복지국, 관광경제국, 도시건설국

2) 사업단(3) : 교육문화체육사업단, 상하수도사업단, 도시개발사업단

3) 사업소(2) : 생활환경관리사무소, 자동차등록사무소

#### 나. 국·소별 부서 조정 내역

1) 부시장직속 : 감사실(1)

2) 기획관리국 : 기획예산과, 공보과, 세정과, 회계과, 정보통신과(5)

3) 주민복지국 : 자치행정과, 주민생활지원과, 사회복지과, 가정복지과, 민원봉사실(5)

4) 관광경제국 : 관광기획과, 관광사업과, 투자통상과, 환경과, 농상과, 해양수산과(6)

5) 도시건설국 : 도시계획과, 건축행정과, 건설과, 교통행정과, 공원과, 경관사업과, 재난관리과(7)

6) 보건소 : 보건사업과, 생활위생과, 하당보건지소(3)

7) 교육문화체육사업단 : 교육지원과, 문화예술과, 문예시설관리과, 스포츠산업과, 체육시설관리과, 목포자연사박물관(6)

8) 상하수도사업단 : 상하수도행정과, 수도과, 하수과, 남해환경관리과, 북항환경관리과(5)

9) 도시개발사업단 : 원도심사업과, 원도심재개발과, 신도심건설과(3)

10) 별도사업소(5급) : 생활환경관리사무소, 자동차등록사무소(2)

#### 다. 부서별 담당 조정 내역

1) 감사실 : 감사, 조사, 기술감사

- 조사 + 권익보호 → 조사

2) 기획예산과 : 기획, 예산, 지역발전, 법무

- 인구정책 + 광역행정(자치행정과) → 광역행정(자치행정과)

3) 주민생활지원과 : 복지총괄, 서비스연계, 통합조사관리

4) 사회복지과 : 기초생활보장, 재활복지, 자활고용, 복지시설

- 5) 가정복지과 : 노인복지, 보육, 아동청소년, 여성복지, 드림스타트
- 6) 관광사업과 : 관광사업, 관광시설, 레저, 음악분수
- 7) 도시계획과 : 도시행정, 도시계획, 개발, 지리정보, 자전거도로
- 8) 보건사업과 : 보건행정, 질병관리, 의약관리, 지역보건, 건강증진
- 9) 하당보건지소 : 도시보건, 정신보건, 재활보건
- 10) 교육지원과 : 교육지원, 평생교육, 학교급식지원
- 11) 문화예술과 : 문화지원, 예술진흥, 문화유산, 노적봉예술
- 12) 스포츠산업과 : 체육지원, 스포츠마케팅, 생활체육
- 13) 남해환경관리과 : 관리, 수질, 공무, 신도심환경

## 라. 부서별 업무 조정 내역

- 1) 기획예산과 → 자치행정과 : 인구정책 업무 전반
- 2) 주민생활지원과 → 사회복지과
  - 의료급여, 특별회계, 기초생활보장, 저소득자녀 장학금, 상동임대아파트 입주, 기초수급대상자 결정·통지
  - 일자리지원 업무 전반, 주택융자금, 지역사회서비스혁신사업, 자활사업, 생업자금 융자, 저소득영세민 전세자금 융자
  - 종합사회복지관 운영·관리
- 3) 사회복지과 → 주민생활지원과
  - 보육료, 기초노령연금 대상자 상담·조사·변동사항 적용
- 4) 사회복지과 → 가정복지과
  - 노인업무 전반(화장장, 납골당 조성, 경로당 증·개축, 노인여가복지시설, 노인복지시설 제외)
  - 보육, 아동업무 전반, 여성복지 업무 전반(다문화가정 포함)

- 드림스타트업무 전반

- 5) 평생교육과 → 가정복지과 : 청소년 업무 전반
- 6) 투자통상과 → 해양수산과 : 염(함수) 관리
- 7) 문화예술과 → 투자통상과 : 문화산업, 벤처지원센터 업무
- 8) 건설과 → 도시계획과 : 자전거도로 유지보수
- 9) 보건사업과 → 하당보건지소 : 정신보건, 재활보건사업 전반
- 10) 하당보건지소 → 보건사업과 : 만성질환, 방문보건
- 11) 생활환경관리사무소 → 환경과

- 재활용품 기금운영, 녹색나눔장터, 아름다운가게운영

어. 2011. 6. 20 : 4국23과1실/ 1보건소 2과1지소/ 3단14과/ 2사업소/22동

가. 기구개편(국단위 명칭변경)

- 1) 실 국(4) : 기획관리국, 행정복지국(명칭변경), 관광경제국, 도시건설국
- 2) 사업단(3) : 교육문화사업단(명칭변경), 상하수도사업단, 도시개발사업단
- 3) 사업소(2) : 생활환경관리사무소, 자동차등록사무소

나. 과 단위 조직이관, 직제순위 변동, 명칭 변경(과,담당)

- 1) 직제순위 변동 : 스포츠산업과→문예시설관리과 앞
- 2) 명칭변경 : 주민생활지원과→복지정책과  
도시계획과(지리정보담당)→도시계획과(공간정보담당)  
도시계획과(자전거도로)→도시계획과(자전거정책)

다. 부서별 업무 조정 내역

- 1) 사회복지과 → 가정복지과(노인요양시설 허가)
- 2) 재난관리과(동 자율제설단 장비구입 및 지원)
- 3) 자치행정과(동 자율제설단 운영 및 지도·감독)
- 4) 주민생활지원과(보훈단체 등 보훈업무 전반에 관한 사항)
- 5) 문예시설관리과(공연장, 일반음식점 운영·관리)
- 6) 체육시설관리과(국민체육센터 운영·관리에 관한 사항)
- 7) 생활환경관리사무소(재활용품 판매·세입관리, 재활용처리시설의 운영 및 유지관리·보수 전반에 관한 사항, 재활용 가능폐기물 선별·압축 및 처리 전반에 관한 사항, 각종 부대시설 관리 유지, 기타 처리시설 관리 운영에 필요한 사항)

저. 2011. 12. 26 : 4국23과1실/ 1보건소 2과1지소/ 3단13과/ 2사업소/23동

#### 가. 기구개편 내역

- 1) 도시개발사업단 사업소 1과 통폐합, 1담당 통폐합
  - 원도심사업과+원도심재개발과=원도심개발과
  - 뉴타운기획+뉴타운개발=뉴타운건설
- 2) 옥암지구 동 주민센터 신설 : 부주동
- 3) 본청1담당 신설, 1담당 폐지
  - 신설 : 사회복지과 장례관리담당
  - 폐지 : 사회복지과 복지시설 담당

#### 나. 국·소별 부서 조정 내역

- 1) 행정복지국

- 사회복지과 소관 : 기초생활보장, 재활복지, 자활고용, 장례관리 소관 업무에 관한 사항

## 2) 도시개발사업단

- 원도심개발과 소관 : 개발행정, 현안사업, 주거환경, 뉴타운건설, 재건축 소관 업무에 관한 사항
- 신도심개발과 소관 : 공영개발공기업특별회계, 택지개발, 기반시설에 관한 사항

## 2. 공무원 기관·직급별 현황

### 가. 기관별 현황

구분	계	본청	사업소	의회	보건소	동	비고
합계	1,126	590	254	23	72	187	

### 나. 직급별 현황

구분	계	정무	일반직								연구	지도	별정	기능
			소계	3급	4급	5급	6급	7급	8급	9급				
계	1,126	1	821	1	9	67	199	266	198	96	15	6	3	268
본청	590	1	448	1	5	27	118	152	95	50	1	6	2	135
사업소	254		129		2	12	35	33	31	16	14		1	110
의회	23		14		1	3	3	6	1					9
보건소	72		67		1	3	12	20	25	6				5
동	187		178			22	31	55	46	24				9

제2장

시정 주요일지

月・日 (曜日)	時間	場 所	行 事 内 容
1. 1 (토)	00:00	새천년 시민증각	2011년 새해맞이 시민의 종 타종식 (자치행정과) - 1,000명
	00:00	새천년 시민증각	새해맞이 시민의 종 타종식 식후행사
1. 3 (월)	08:00	부흥산 현충탑	신년 현충탑 참배 (자치행정과)-100명
	09:00	상황실	간부 신년 하례식 (자치행정과)-80명
	09:30	회의실	2011년 시무식 (자치행정과)-전 직원
1. 5 (수)	08:30	부시장실	간부회의(국·소·단장) (기획예산과)-19명
	11:00	호텔현대 (컨벤션홀 1층)	기관·단체장 2011년 신년 인사회 (목포상공회의소 : 자치행정과)-500명
1. 6 (목)	08:30	시장실	간부회의(국·소·단장) (기획예산과) - 16명
1. 7 (금)	11:00	종합사회 복지관	목포시 재향군인회 제 50차 정기총회 (재향군인회 : 자치행정과) - 500명
	16:00	오거리문화센터 (전시실)	『목포사람들의 삶과 문화』사진전 개전식 (목포문화원 : 문화예술과) - 70명
	17:00	갤러리아 웨딩문화원	2011 동민화합 및 사랑나눔 행사 개최식 (동명동 자생단체연합 : 자치행정과) - 160명
1. 10 (월)	08:30	상황실	확대간부회의 (기획예산과) - 80명
	10:40 (11:00)	상그리아 비치호텔	한국전기공사협회 전라남도회 2011년 정기총회 (한국전기공사협회 전라남도회) - 200명

月・日 (曜日)	時間	場 所	行 事 内 容
1. 11 (화)	11:00	상그리아 비치호텔	목포시 파크골프연합회장 이·취임식 (목포시 파크골프연합회 : 스포츠산업과) - 100명
1. 12 (수)	08:30	부시장실	간부회의(국·소·단장) (기획예산과) - 19명
1. 13 (목)	08:30	시장실	간부회의(국·소·단장) (기획예산과) - 16명
	08:30	영상회의실	부시장·부군수 영상회의 (전라남도 : 자치행정과) - 22명
	14:00	전남도청 (왕인실)	2011년 적십자회비모금 행사『사랑의 등불 점화식』 (대한적십자사 : 자치행정과) - 350명
1. 17 (월)	08:30	시장실	간부회의(국·소·단장) (기획예산과) - 22명
	18:30	신흥동주민센터 (회의실)	주민자치위원장협의회 1월중 월례회의 (자치행정과) - 28명
1. 18 (화)	19:00	군자림식당 (부영2차아파트 앞)	목포시 장애인태권도협회 1월중 회의 격려방문
1. 19 (수)	08:30	부시장실	간부회의(국·소·단장) (기획예산과) - 19명
1. 20 (목)	08:30	시장실	간부회의(국·소·단장) (기획예산과) - 16명
	15:00	시장실	설맞이 저소득층 위문금 및 희귀난치병세대 의료비 전달식 (주민생활지원과) - 7명
	16:00	목포체육관	MBC『가요베스트』(MBC : 공보과) - 1,000명
1. 21 (금)	08:30	소회의실	학교급식지원 심의위원회 회의 (교육지원과) - 20명
	11:00	신안비치호텔 (1층)	초·중·고등학교 학교운영위원회『함께하는 희망』어울 한마당 (목포 초·중·고등학교 운영위원장연합회 : 교육지원과) - 200명
1. 24 (월)	08:30	시장실	간부회의(국·소·단장) (기획예산과) - 22명



月・日 (曜日)	時間	場 所	行 事 内 容
1. 26 (수)	08:30	부시장실	간부회의(국·소·단장) (기획예산과) - 19명
1. 27 (목)	이 후	시장실	간부회의(국·소·단장) (기획예산과) - 16명
	14:00	영상회의실	1월중 부시장·부군수 영상회의 (전라남도 : 자치행정과) - 22명
	15:00	아동원	2011년 설명절 사회복지시설 위문 (사회복지과) - 100명
	19:30	시민문화체육센터 (대공연장)	시립교향악단 신년음악회 『Dance 舞』 (시립교향악단 : 문화예술과) - 800명
1. 28 (금)	10:00	경애원 (산정동)	소외계층과 함께하는『목포복지재단 설명절 위문행사』 (주민생활지원과) - 100명
	10:30	게이트볼경기장 (유달경기장내)	2011년『설』명절 환경미화원 위문품 전달식 (환경과) - 182명
	11:00	해양대학교 (체육관)	2010학년도 목포해양대학교 학위수여식 (국립목포해양대학교 : 교육지원과) - 502명
	15:00	상황실	건축미술장식 심의위원회 회의 (문화예술과) - 8명
	16:30	회의실 (4층)	시민토론마당 “더 가까이 국민과 함께하는 희망대장정”
1. 29 (토)	15:20~ 18:20	신중양시장외	2011년『설』명절 전통시장 방문 『신중양시장→북향화문→중앙쓰러시장→종합수산시장→행동시장』
1. 30 (일)	09:00	고하도	2011년『설』명절 격려방문
	09:30	공생재활원	2011년『설』명절 사회복지시설 위문
	14:00	한일시장	2011년『설』명절 전통시장 방문
1. 31 (월)	08:30	시장실	간부회의(국·소·단장)
	14:00	동민영아원외	2011년『설』명절 사회복지시설 위문 『동민영아원→태화모자원→성덕원→공생원』

月・日 (曜日)	時間	場 所	行 事 内 容
2. 1 (화)	11:00	국제여객선터미널 (1층)	씨월드고속『스타크루즈호』취향식 (씨월드고속훼리) - 1,000명
	14:50	공생재활원	2011년『설』명절 사회복지시설 위문 (사회복지과) - 121명
	16:20	동부시장외	2011년『설』명절 전통시장 방문 『동부시장 → 자유시장』
2. 2 (수)	05:00	수협공판장	2011년『설』명절 격려방문
	08:20	하당원예공판장 농산물도매시장	2011년『설』명절 전통시장 방문
	10:00	청호시장	2011년『설』명절 전통시장 방문
	11:00	소방서외	2011년『설』명절 기관 상황실 근무자 격려방문 『소방서 → 경찰서 → 해양경찰서』
	14:00	-	2011년『설』명절 지역원로 방문
2. 7 (월)	09:00	회의실	정례조회 (자치행정과) - 250명
2. 8 (화)	08:30	상황실	확대간부회의 (기획예산과) - 80명
2. 9 (수)	08:30	부시장실	간부회의(국·소·단장) (기획예산과) - 19명
2. 10 (목)	08:30	시장실	간부회의(국·소·단장) (기획예산과) - 16명
	10:30	제일정보 중·고등학교 (운동장)	제 23회 제일정보 중·고등학교 졸업증서 수여식 (제일정보 중·고등학교 : 교육지원과) - 641명
	14:00	회의실	2011년 공직자 예절·친절교육 실시 (자치행정과) - 125명
	16:00	회의실	2011년 공직자 예절·친절교육 실시 (자치행정과) - 125명

月・日 (曜日)	時間	場 所	行 事 内 容
2. 11 (금)	11:00	대양검문소 방역초소	구제역 AI 예방 현장방역 근무자 격려 및 언론사 촬영 (공보과 : 농상과)
	14:30	정부종합청사 (국무위원식당 2층)	지방세연구원 설립준비위원회의 (행정안전부 : 세정과) - 33명
	15:00	상황실	유달예술촌(구 달성초교) 활용방안 연구용역 보고회 (문화예술과) - 13명
2. 14 (월)	08:30	시장실	간부회의(국·소·단장) (기획예산과) - 22명
	14:00	소회의실	학교급식지원 심의위원회 회의 (교육지원과) - 25명
	18:30	하당동 주민센터	주민자치위원장협의회 월례회의 참시방문 (자치행정과) - 24명
2. 15 (화)	11:00	본회의장	제 290회 목포시의회 임시회 개회식 및 제 1차 본회의 (시의회) - 100명
	오찬후	백년마을진입로 대성주차장 부근	용해2지구 택지개발, 대성지구 재개발 현장점검
	14:00	회의실	2011년 상반기 공직자 청렴교육 (감사실) - 250명
2. 16 (수)	08:30	부시장실	간부회의(국·소·단장) (기획예산과) - 19명
	10:00	기획복지위원회 회의실	기획복지위원회 업무보고 임석
	11:00	목포대학교 (약학관 신축부지)	목포대학교 약학대학 신축공사 기공식 (국립목포대학교) - 500명
	13:30 (14:00)	MBC 방송국	MBC 대담방송 녹화 (공보과 : MBC)
2. 17 (목)	08:30	시장실	간부회의(국·소·단장) (기획예산과) - 16명
	18:20 (19:30)	시민문화체육센터 (귀빈실)	『최화진 교수와 함께하는 신년음악회』격려방문 (연동교회) - 500명

月 · 日 (曜日)	時間	場 所	行 事 内 容
2. 18 (금)	10:30	가톨릭대학교 (강당 4층)	2010학년도 목포가톨릭대학교 학위수여식 (가톨릭대학교 : 교육지원과) - 500명
	11:00	본회의장	제 290회 목포시의회 임시회 제 2차 본회의 및 폐회 (시의회) - 100명
	11:20 (11:00)	과학대학 (교육연구관 7층)	2010학년도 목포과학대학 학위수여식 (과학대학 : 교육지원과) - 1,800명
	18:30	국제축구센터 (대강당 2층)	목포시축구협회 · 연합회 제 27 ~ 28대 회장 이 · 취임식 (목포시축구협회 · 연합회 : 스포츠산업과) - 300명
2. 19 (토)	10:00	전남여성플라자 (공연장 2층)	제 6회 전남청소년교향악단 수료식 및 신입단원 환영식 (전남청소년교향악단 : 문화예술과) - 100명
	18:00	국제축구센터 (4층)	- 인천유나이티드FC 목포전지훈련에 따른 - 인천광역시 서구 · 남구청장 격려방문 관련 만찬 (스포츠산업과) - 54명
2. 20 (일)	11:00	과학대학 (목련관)	제 3회 목포과학대학총장배 클럽대항전 (과학대학 : 목포시배드민턴연합회) - 300명
2. 21 (월)	08:30	시장실	간부회의(국 · 소 · 단장) (기획예산과) - 24명
	14:00	상황실	2011년 목포시 체육회 정기이사회 (목포시체육회 : 스포츠산업과) - 40명
	16:00	상황실	2011년 목포시 생활체육회 정기이사회 (목포시생활체육회 : 스포츠산업과) - 40명
2. 22 (화)	11:00	목포대학교 (박물관 대강당)	2010학년도 목포대학교 학위수여식 (목포대학교 : 교육지원과) - 1,500명
	15:00	소회의실	2011년 지역아동센터 위원회의 (가정복지과) - 20명
	16:00	서울프레스센터 (목련실 19층)	민선 5기 전국 공동회장단 회의 (전국시장 · 군수 · 구청장협의회 : 자치행정과) - 18명
2. 23 (수)	08:30	부시장실	간부회의(국 · 소 · 단장) (기획예산과) - 19명
	09:00	부시장실	2011년 제 1회 공유재산심의회의 (회계과) - 9명
	이 후	부시장실	2011년 제 1회 조례 · 규칙 심의회의 (기획예산과) - 10명
	15:00	상황실	2011년 상반기 장애인복지위원회의 (사회복지과) - 25명

月 · 日 (曜日)	時間	場 所	行 事 内 容
2. 24 (목)	08:30	시장실	간부회의(국 · 소 · 단장) (기획예산과) - 16명
	14:00	갤러리아 웨딩홀	2011년 동 주민과의 대화 - 《목원동, 동명동, 만호동, 유달동》 (자치행정과) - 200명
	17:00	전남도청 (서재필실 9층)	한국티오스 투자협약 체결식 (전라남도 : 투자통상과) - 15명
2. 25 (금)	14:00	대성신용 협동조합 (4층)	2011년 동 주민과의 대화 - 《산정동, 대성동, 죽교동, 북향동》 (자치행정과) - 200명
	14:00	상황실	2011년 목포시 장애인체육회 정기이사회 (목포시장장애인체육회 : 스포츠산업과) - 30명
2. 26 (토)	14:00	목포고등학교 (시청각실 3층)	2011년 논술아카데미 개강식 (목포논술아카데미 : 교육지원과) - 250명
2. 28 (월)	08:30	시장실	간부회의(국 · 소 · 단장) (기획예산과) - 24명
	13:00	민방위 교육장	통합방위협의회의 (자치행정과) - 25명
	14:00	연산동 주민센터 (2층)	2011년 동 주민과의 대화 - 《연산동, 원산동》 (자치행정과) - 200명
	이 후	산정동 일신아파트외	제 92주년 3 · 1절 독립유공자 및 유족 위문 (주민생활지원과) - 2명
3. 1 (화)	08:30	새천년 시민종각	제 92주년 3 · 1절 기념 시민의 종 타종식 (자치행정과) - 200명
	09:00	3 · 1독립운동탑 (달성사 입구)	제 92주년 3 · 1절 독립운동탑 참배 (자치행정과) - 100명
	10:00	전남도청 (김대중강당)	제 92주년 3 · 1절 기념식 (전라남도 : 자치행정과) - 500명
3. 2 (수)	09:00	회의실	정례조회 (자치행정과) - 250명
	14:00	용해동 주민센터	2011년 동 주민과의 대화 - 《용해동, 상동》 (자치행정과) - 200명

月 · 日 (曜日)	時間	場 所	行 事 内 容
3. 3 (목)	08:30	시장실	간부회의(국 · 소 · 단장) (기획예산과) - 16명
	14:00	한울웨딩홀 (무궁화홀 1층)	2011년 동 주민과의 대화 《용당1동, 용당2동, 연동, 삼학동》 (자치행정과) - 200명
3. 4 (금)	14:00	알리앙스 웨딩문화원 (5층)	2011년 동 주민과의 대화 - 《이로동, 하당동》 (자치행정과) - 200명
	15:00	전남도청 (서재필실 9층)	도 · 시, 군 투자유치 공동추진협의회 (전라남도 : 투자통상과) - 25명
3. 7 (월)	08:30	상황실	확대간부회의 (기획예산과) - 80명
	14:00	목포소방서 (회의실 3층)	2011년 동 주민과의 대화 - 《삼향동, 옥암동》 (자치행정과) - 200명
	15:00	영상회의실	부시장 · 부군수 영상회의 (전라남도 : 자치행정과) - 22명
3. 8 (화)	08:30	부시장실	제 2회 조례 · 규칙 심의회의 (기획예산과) - 10명
	12:00	한빛초등학교 (급식실)	초등학교 무상급식 현장체험 (교육지원과) - 700명
	14:00	목포신협 (회의실 2층)	2011년 동 주민과의 대화 - 《부흥동, 신흥동》 (자치행정과) - 200명
	15:00	전남도청 (왕인실 4층)	2011년 전라남도 통합방위협의회의 (전라남도 통합방위협의회 : 자치행정과) - 500명
3. 9 (수)	10:30	노인복지회관 (강당 3층)	2011년 대한노인회 목포시지회 정기총회 개최식 (대한노인회 목포시지회 : 가정복지과) - 200명
	12:00	삼학초등학교 (급식실)	초등학교 무상급식 현장체험 (교육지원과) - 700명
	16:00	상황실	장학금기탁 협약 체결식 (교육지원과) - 12명

月 · 日 (曜日)	時間	場 所	行 事 内 容
3. 10 (목)	08:30	시장실	간부회의(국 · 소 · 단장) (기획예산과) - 16명
	12:00	상리사회복지관 (식당)	주민자치위원장협의회 떡국봉사 격려방문 (주민자치위원장협의회 : 자치행정과) - 130명
	14:00	상황실	지방재정 조기집행 추진보고회 (기획예산과) - 43명
	18:30	신안비치호텔 (1층)	사)베트남참전유공전우회 목포시지회 회장 이 · 취임식 (사)베트남참전유공전우회 목포시지회 : 주민생활지원과) - 200명
3. 11 (금)	15:00	소회의실	지역아동센터 위원회 회의 (가정복지과) - 20명
3. 12 (토)	11:00	문화예술회관 (제 6, 7전시실)	2011년 목포 “유달산 난꽃 축제” 개최식 (사)전남난문화협회 : 문화예술과) - 100명
	12:00	국제축구센터 (스타구장)	2011년 목포시축구협회 국민생활체육 목포시축구연합회장기 대회 개최식 (스포츠산업과) - 1,000명
3. 13 (일)	11:00	목포체육관	제 17회 목포시연합회장기 생활체육 배드민턴대회 개최식 (스포츠산업과) - 700명
	12:30	목포야구장 (옥암하수처리장 뒤)	제 9회 목포시연합회장기 생활체육 야구대회 및 2011년 목포리그 개막식 (스포츠산업과) - 500명
3. 14 (월)	08:30	시장실	간부회의(국 · 소 · 단장) (기획예산과) - 24명
	11:00	시장실	2011년 사례관리 활성화를 위한 후원금 약정식 (주민생활지원과) - 6명
	11:20	시장실	『목포함』함장 환담 (자치행정과) - 8명
	15:00	상황실	2011년 시립예술단 신규단원 위촉장 수여식 (문화예술과) - 30명
	17:00	시장실	목포 대양산단 조성사업 관계자회의 (도시계획과) - 11명

月 · 日 (曜日)	時間	場 所	行 事 内 容
3. 15 (화)	14:00	성옥기념관 (중앙홀)	2011년 (재)성옥문화재단 장학금 전달식 ((재)성옥문화재단 : 교육지원과) - 60명
	15:00	상황실	2011년(수시) 용역과제 사전 심의위원회 회의 (기획예산과) - 5명
	15:30	신안비치호텔 (비발디홀 2층)	한국예총 전라남도 연합회 제 9대 회장 취임식 ((사)한국예술문화단체총연합회 전남지회 : 문화예술과) - 100명
	16:30	종합버스터미널 (상동)	종합버스터미널 현장방문
3. 16 (수)	08:30	부시장실	간부회의(국 · 소 · 단장) (기획예산과) - 19명
	14:00	상황실	1/4분기 명예감사관 간담회 (감사실) - 36명
	15:00	산정초등학교 (강당)	목포영재교육원 개강식 (교육지원과) - 320명
	16:00	종합버스터미널 (상동)	종합버스터미널 현장방문
	16:00	전남여성 플라자 (공연장 2층)	2011년 전남지역 지식재산사업 순회보고회 『이수원 특허청장 목포방문』 - (만찬 : 전남여성플라자 206호) (목포상공회의소 전남지식재산센터 : 기획예산과) - 100명
3. 17 (목)	08:30	시장실	간부회의(국 · 소 · 단장) (기획예산과) - 16명
	11:00	연동교회 (예배당 1층)	2011년 노인 일자리사업 발대식 (하당노인복지관 : 가정복지과) - 400명
	14:00	열린교회 (대예배실 3층)	2011년 노인 일자리사업 발대식 (목포시노인복지관 : 가정복지과) - 500명
	14:00	부시장실	『문화의 집』재위탁 적격 심사위원회 회의 (문화예술과) - 13명
	17:30	상그리아 비치호텔 (비치홀 1층)	청소년단체 활성화를 위한 학교장 간담회 (한국스카우트전남연맹 : 가정복지과) - 40명
3. 18 (금)	11:00	본회의장	제 29회 목포시의회 임시회 개회식 및 제 1차 본회의 (시의회) - 100명
3. 19 (토)	14:00	시립정구장 (유달경기장내)	제 21대 정구연합회장 이 · 취임식 및 제 22회 목포시 연합회장배 생활체육정구대회 개회식 (목포시생활체육회 : 스포츠산업과) - 120명
	15:00	국제축구센터 (천연A구장)	목포시청 축구단 2011년 내셔널리그 홈경기 개막전 〈목포시청 對 수원시청〉 (스포츠산업과) - 5,000명



月 · 日 (曜日)	時間	場 所	行 事 内 容
3. 21 (월)	08:30	시장실	간부회의(국 · 소 · 단장) (기획예산과) - 24명
	10:00	기획복지위원회 회의실	기획복지위원회 업무보고 임석
3. 22 (화)	13:30	신흥초등학교 (운동장)	신흥초등학교 인조잔디 운동장 개장식 (신흥초등학교 : 교육지원과) - 200명
3. 30 (수)	08:30	부시장실	간부회의(국 · 소 · 단장) (기획예산과) - 19명
	10:00	본회의장	제 291회 목포시의회 임시회 제 3차 본회의 《(시정질문 : 서미화, 최 일, 조요한, 김영수 의원)》 (시의회) - 100명
	17:00	상황실	교육지원 홍보영상 시연회(1차) (교육지원과) - 10명
3. 31 (목)	11:00	본회의장	제 291회 목포시의회 임시회 제 4차 본회의 및 폐회 (시의회) - 100명
	11:30	여수시청	전남 시장 · 군수협의회 제 5차 회의 (전남 시장 · 군수협의회 : 자치행정과) - 22명
	14:00	부흥산 (푸르지오아파트 ~애향초등학교)	제 66회 식목일 기념식 및 나무심기 (공원과) - 200명
4. 1 (금)	09:00	회의실	정례조회 (자치행정과) - 250명
	11:00	신안비치호텔 (아리랑홀 10층)	제 161차 전남 시 · 군의회 의장회 회의 (전남 시 · 군의회 의장회 : 시의회) - 100명
	15:30	국제축구센터 (회의실 2층)	목포국제축구센터 정기이사회 회의 (스포츠산업과) - 16명
	16:00	소회의실	건축미술장식품 심의위원회 회의 (문화예술과) - 11명
4. 2 (토)	19:30	남교소극장 (구 청년회관)	『남교소극장』개관 기념공연 “잘자요, 엄마” (시립연극단 : 문화예술과) - 100명
4. 4 (월)	08:30	상황실	확대간부회의 (기획예산과) - 80명

月 · 日 (曜日)	時間	場 所	行 事 内 容
4. 5 (화)	11:00	용비어촌가 (하당)	2011년 공무원 학습연구 동아리 상반기 워크숍 (기획예산과) - 23명
	14:00	평화광장 일원	목포사랑시민운동 실천 범시민 결의대회 및 청결활동 (자치행정과) - 1,400명
	17:00	회의실	2011년 학교보안관 발대식 (교육지원과) - 80명
	19:00	문화예술회관 (공연장)	목포 오카리나 앙상블 2011년 정기연주회 격려방문 (목포오카리나앙상블) - 200명
4. 6 (수)	08:30	부시장실	간부회의(국 · 소 · 단장) (기획예산과) - 19명
	11:00	세라믹산업 종합지원센터 (세미나실 2층)	전라남도 1인 창조기업비즈니스센터 개소식 (전라남도 : 투자통상과) - 50명
	14:00	상황실	한국드림관광(주) MOU 체결식 (관광기획과) - 15명
	18:00	문화예술회관 (로비 및 전시실)	목포 - 청주 여성작가교류전 및 『시선전』개전식 (목포여성작가회 : 문화예술과) - 200명
4. 7 (목)	08:30	시장실	간부회의(국 · 소 · 단장) (기획예산과) - 16명
4. 8 (금)	10:00	정명여자 중학교 (정명관)	제 11회 4 · 8독립만세운동 재현행사 기념식 (정명여자중 · 고등학교 : 관광기획과) - 200명
4. 11 (월)	08:30	시장실	간부회의(국 · 소 · 단장) (기획예산과) - 24명
	15:00	상황실	목포진 복원, 역사공원 조성사업 문화재 시굴조사 용역보고회 (문화예술과) - 8명
4. 12 (화)	11:00	해양대학교 (운동장)	2011학년도 1학기 해양대학교 실습선 국제항해 출항식 (해양대학교) - 400명
	14:00	시민문화 체육센터 (대공연장)	『상생 · 공영의 통일 올림 한마당』개회식 (민주평화통일자문회의목포시협의회 : 자치행정과) - 1,000명
	17:00	기사대기실 (2층)	기사대기실 환경개선 입주식 격려방문 (회계과) - 20명

月 · 日 (曜日)	時間	場 所	行 事 内 容
4. 13 (수)	10:30	지체장애인협회 사무실 (용해동)	지체장애인협회 사무실 신축이전 준공식 (사회복지과) - 700명
	14:00	목포역 (문화사랑방 2층)	목포역 갤러리 개관식 (목포역) - 20명
	14:00	미래기획위원회 사무실 (서울세종로KT빌딩)	미래 한국 해양·수산 선진화 포럼 분과위원회 연석회의 (미래 한국 해양·수산 선진화 포럼 : 해양수산과) - 25명
	16:00	회의실	목포장학재단 장학생 및 수능성적 우수학생 장학금 전달식 (목포장학재단 : 교육지원과) - 139명
4. 14 (목)	08:30	시장실	간부회의(국·소·단장) (기획예산과) - 16명
	14:00	상황실	이충무공 탄신 제 466주년 제전식 봉행준비를 위한 임원회의 (문화예술과) - 20명
	16:00	음식물자원화시설 (산정농공단지 내)	수산식품지원센터 전처리 시설 현장방문
4. 15 (금)	10:00	(주)세광조선 도크현장 (산정농공단지 내)	(주)세광조선『AAL FREMANTLE호』명명식 (Schoeller Holdings Ltd. 독일 : 투자통상과) - 80명
	20:00	서울 예술의 전당 (콘서트홀)	『2011년 교향악축제』목포시립교향악단 공연관람 (예술의 전당 : 문화예술과) - 2,500명
4. 18 (월)	08:30	시장실	간부회의(국·소·단장) (기획예산과) - 24명
	15:00 (14:30)	전남도청 (왕인실)	2011년 제 1차『2012 여수세계박람회』범도민지원협의회 총회 (2012여수세계박람회 범도민지원협의회 : 기획예산과) - 610명
	16:00	청소년수련관 (예절실 2층)	목포시 청소년수련관 활성화 방안 설명회 (청소년수련관 : 가정복지과) - 15명
	18:30	상동주민센터 (3층)	주민자치위원장협의회 월례회의 방문 (자치행정과) - 24명
4. 19 (화)	10:00	4·19민주혁명 기념비 (하당 달빛이공원 내)	제 51주년 4·19혁명 기념식 (전라남도 : 자치행정과) - 100명
	14:00	상황실	故정인영 한라그룹 명예회장 흉상건립추진위원회 회의 (투자통상과) - 16명

月 · 日 (曜日)	時間	場 所	行 事 内 容
4. 20 (수)	08:30	부시장실	간부회의(국 · 소 · 단장) (기획예산과) - 19명
	10:30 (10:00)	목포체육관	『2011년 명도가족 체육대회』개회식 (성골롬반복지재단 : 사회복지과) - 400명
	15:00	시장실	한국노총 목포지역지부 간부와의 간담회 (투자통상과) - 8명
	16:00	음식물자원화시설 (산정농공단지 내)	수산식품지원센터 전처리 시설 현장방문
4. 21 (목)	08:30	시장실	간부회의(국 · 소 · 단장) (기획예산과) - 16명
	10:30 (09:00)	목포체육관	『2011년 목포장애인한마당 큰잔치』개회식 (사회복지과) - 1,000명
	14:00	상황실	목포시 예산성과금 심사위원회 회의 (기획예산과) - 15명
4. 22 (금)	10:30	목포농협 (대회의실 3층)	농촌지도자 목포시연합회 연시총회 (농촌지도자목포시연합회 : 농상과) - 200명
	10:30	대성지구외	원도심 주요현안 사업장 방문 (원도심사업과)
	11:00	국제축구센터 (연회장 1층)	제 50회 전라남도 체육대회 결단식 (스포츠산업과) - 200명
	16:00	천안시청 (상황실 7층)	민선5기 1차년도 제 4차 공동회장단 회의 (전국시장 · 군수 · 구청장협의회 : 자치행정과) - 18명
	18:00	나주시 종합운동장	제 50회 전라남도 체육대회 개회식 (전라남도체육회 : 스포츠산업과) - 7,000명
4. 25 (월)	08:30	시장실	간부회의(국 · 소 · 단장) (기획예산과) - 24명
	13:30	광주지방검찰청 목포지청 (남악신청사)	목포지청 남악 신청사 현장방문
	15:00	문화예술회관 (공연장)	2011년 재난대응 안전한국훈련『준비보고회 및 도상훈련』 (재난관리과) - 200명
	17:00	상황실	교육지원 홍보영상물 시연회 (교육지원과) - 10명

月 · 日 (曜日)	時間	場 所	行 事 内 容
4. 26 (화)	10:30	대성지구외	원도심 주요현안 사업장 방문 (원도심사업과 : 원도심재개발과)
	11:00	한울웨딩 문화원 (삼학동)	- 고엽제전우회 목포시지회 - 청림 11주년 기념식 및 시민기초질서지킴이 운동 결의대회 개최식 (고엽제전우회목포시지회 : 주민생활지원과) - 200명
	16:00	목포해맞은호 요트선상	『목포시 시정자문회』선상 간담회 (기획예산과) - 20명
4. 27 (수)	08:30	시장실	간부회의(국 · 소 · 단장) (기획예산과) - 16명
	14:00	시민문화 체육센터 (대공연장)	제일정보 중 · 고등학교 제 50주년 기념식 (제일정보 중 · 고등학교 : 교육지원과) - 500명
	14:00	상황실	조기집행 추진상황 보고회 (기획예산과) - 30명
4. 28 (목)	08:30	유달산등구 (이충무공 동상 앞)	제 466주년 이충무공 탄신 기념행사『동상참배』 (문화예술과) - 100명
	10:00	고하도 (모충각)	제 466주년 이충무공 탄신 기념행사『제전식』 (문화예술과) - 200명
	16:30	신안비치호텔 (모짜르트홀 2층)	2011년 춘계 지질과학기술 공동학술대회 (대한자원환경지질학회 : 자연사박물관) - 600명
4. 29 (금)	09:00	영상회의실	4월중 부시장 · 부군수 영상회의 (전라남도 : 자치행정과) - 23명
	11:30 (10:00)	목포체육관	2011년 춘계 전국실업유도 최강전 개최식 (대한유도협회 : 한국실업유도연맹 : 스포츠산업과) - 300명
	11:30	나무포식당 (시내)	원도심개발 자문위원회 회의 (원도심사업과) - 26명
	14:00	상황실	목포시 외국인주민 지원 시책위원 회의 (자치행정과) - 10명
	14:00	목포대학교 (박물관 대강당)	목포대학교 제 1회 나이팅게일 선서식 (목포대학교 : 교육지원과) - 50명
	이 후	평화광장	애중복지재단 나도람 축제 격려방문 (애중복지재단)
	17:30	신안비치호텔 (바하홀 1층)	목포교육사랑 여성모임 내고장 학교보내기 연찬회 (교육지원과) - 200명

月 · 日 (曜日)	時間	場 所	行 事 内 容
5. 2 (월)	06:00	시청현관	목포시청 직장민방위대 비상소집 훈련(조찬 : 흑산도전복) (자치행정과) - 888명
	08:30	상황실	확대간부회의 (기획예산과) - 80명
5. 3 (화)	09:00	회의실	정례조회 (자치행정과) - 250명
	14:00	문화예술회관 (야외광장)	2011년 재난대응 안전한국 훈련(현장대응훈련) (재난관리과) - 1,000명
	14:00 (13:00)	평화광장	수산물 우수성 및 안전성 홍보행사 (전라남도 : 해양수산과) - 1,200명
	15:10	전남도청 (김대중강당)	민주평통전남지역회의 “통일정책 국민공감” 대회 『이재오 특임장관 강연』방문접견 (민주평화통일자문회의 전남지역회의) - 700명
5. 4 (수)	09:00	시장실	간부회의(국 · 소 · 단장) (기획예산과) - 16명
	10:00	목포시노인복지관 (구성산간호전문대학)	2011년 해피 카네이션데이 행사 참시방문 (목포시노인복지관 : 가정복지과) - 250명
	10:30	전남서부향운 노동조합 (대강당 3층)	전남서부향운노조『제31년차 정기대의원 대회』 (전국향운노동조합연맹 : 전남서부향운노동조합 : 투자통상과) - 200명
	16:00	상황실	지역 소프트웨어 융합지원사업 추진상황 보고회 (투자통상과) - 30명
	19:30	시민문화 체육센터 (대공연장)	시립교향악단 어린이 날 기념 음악회 「시장님 오케스트라 '교향의 봄' 지휘」 (시립교향악단 : 문화예술과) - 800명
5. 5 (목)	10:00	자연사박물관 (영상실 1층)	국내최대 육식공룡 알 등지화석 상설전시관 개막식 (자연사박물관) - 150명
	11:00 (10:00)	목포체육관 (잔디광장)	제 89회『어린이 날 큰잔치』기념식 (목포YMCA : 가정복지과) - 4,000명
	17:00	평화광장	제 2회 목포도자기축제 격려방문 (사)서남권도자기협회
5. 6 (금)	08:30	시장실	간부회의(국 · 소 · 단장) (기획예산과) - 16명
	10:30 (09:50)	하당노인복지관 (상동)	제 56회『어버이날 기념 카네이션 축제』개회식 (하당노인복지관 : 사회복지과) - 300명
	17:00	신안비치호텔 (비발디홀 2층)	『제 25회 전국체육고등학교 체육대회』개회식 (전국체육고등학교장회 : 전남체육고등학교 : 스포츠산업과) - 200명

月 · 日 (曜日)	時間	場 所	行 事 内 容
5. 9 (월)	08:30	시장실	간부회의(국·소·단장) (기획예산과) - 24명
	10:00	회의실	2011년 시정현안보고 및 도민과의 대화 (전라남도 : 자치행정과) - 200명
	13:20	목포대교	현안사업장 방문 (자치행정과) - 15명
5. 11 (수)	08:30	부시장실	간부회의(국·소·단장) (기획예산과) - 19명
	09:00	부시장실	제 4회 조례·규칙 심의회의 (기획예산과) - 20명
	16:00	상황실	도 인재육성 장학생 장학증서 수여식 (교육지원과) - 45명
5. 12 (목)	08:30	부시장실	시정조정위원회의 (기획예산과) - 10명
	09:00	시장실	간부회의(국·소·단장) (기획예산과) - 16명
5. 13 (금)	11:00	알리안스 웨딩문화원 (컨벤션홀 5층)	제 12회 고부간 정나누기 행사 개최식 (목포시생활개선회 : 농상과) - 300명
	이 후 (10:30)	상동주공아파트 (301동앞 주차장)	지역어르신과 함께하는『2011년 경로잔치』격려방문 (상리사회복지관 : 가정복지과) - 300명
5. 14 (토)	10:00 (09:30)	삼학도공원 (파크골프장 주변)	2011년『창의적체험활동 청소년 어울마당』개회식 (한국스카우트전남연맹 : 가정복지과) - 800명
	10:30	목포연무정	제 92회 전남·광주 서남부 15개청 친선 궁도대회 개최식 (목포시궁도협회 : 스포츠산업과) - 150명
	13:30	해양대학교 (체육관)	목포시장배 국민생활체육 전국댄스스포츠선수권대회 개최식 (목포댄스스포츠연합회 : 스포츠산업과) - 1,000명
	이 후 (14:00)	로데오광장	청소년 문화존 가족협동 그리기대회 격려방문 (재)전라남도청소년종합지원센터 : 가정복지과) - 500명
	20:00 (19:30)	연산동 원충노지 (야외무대)	제 18회 연산푸른음악회 (연산푸른음악회추진위원회 : 연산동주민센터) - 600명
5. 16 (월)	08:30	시장실	간부회의(국·소·단장) (기획예산과) - 24명
	11:00	KT목포지사 (11층)	한국자유총연맹 전남목포시지회장 취임식 (한국자유총연맹전남목포시지회 : 자치행정과) - 150명
	16:00	국제축구센터 (대연회장 1층)	제 50회 전라남도 체육대회 해단식 (스포츠산업과) - 300명

月・日 (曜日)	時間	場 所	行 事 内 容
5. 17 (화)	10:00 (09:00)	목포체육관	제 4회『목포 노인한마당 큰잔치』개회식 (대한노인회목포시지회 : 가정복지과) - 5,000명
	15:00	성모의집 (구 동명한의원)	‘성모의 집’ 축복식 (성모의 집 : 가정복지과) - 20명
	15:00	삼성노블카운티 (리빙프라자 4층)	2011년 전국평생학습도시협의회 제 2차 총회 (전국평생학습도시협의회 : 교육지원과) - 400명
	15:40	목포체육관	제 4회『목포 노인한마당 큰잔치』경품추첨 (가정복지과) - 5,000명
5. 18 (수)	08:30	영상회의실	부시장·부군수 영상회의 (전라남도 : 자치행정과) - 22명
	09:00	부시장실	간부회의(국·소·단장) (기획예산과) - 19명
	18:30	회의실	우수 중3 ‘우수인재증서’ 전달식 (목포장학재단 : 교육지원과) - 200명
	19:00	목포역 광장	5·18민중항쟁 제 31주년 기념식 (5·18민중항쟁31주년목포행사위원회 : 자치행정과) - 500명
5. 19 (목)	08:30	시장실	간부회의(국·소·단장) (기획예산과) - 16명
	15:00	상황실	양을산 산림욕장 조성 기본 및 실시설계 중간보고회 (공원과) - 12명
	19:30	문화예술회관 (공연장)	시립합창단 제 59회 정기연주회 (시립합창단 : 문화예술과) - 500명
5. 20 (금)	08:40	마리아회 고등학교 (맞은편)	목포적십자봉사관『효도관광』격려방문 (대한적십자사전남지사목포봉사관 : 자치행정과) - 450명
	14:00	부시장실	지방재정 조기집행 실적제고 방안 보고회 (기획예산과) - 13명
	16:00	상황실	복지사각지대 발굴, 보호를 위한 관계자 회의 (주민생활지원과) - 60명
	18:30	회의실	우수 중3 ‘우수인재증서’ 전달식 (목포장학재단 : 교육지원과) - 150명
5. 22 (일)	14:00 (13:30)	평화광장 (원형무대)	2011년 목포시 세계인의 날 기념식 (자치행정과) - 500명
5. 23 (월)	08:30	시장실	간부회의(국·소·단장) (기획예산과) - 24명
	18:30	회의실	우수 중3 ‘우수인재증서’ 전달식 (목포장학재단 : 교육지원과) - 150명



月・日 (曜日)	時間	場 所	行 事 内 容
5. 24 (화)	13:30	시의회 시민의방 (1층)	목포 음식명인·명가 지정 심사회의 (관광기획과) - 15명
	15:00	전남중소기업 종합지원센터 (컨벤션홀 2층)	「일과 가정의 양립 환경조성을 위한」 전남지역 기업 CEO 포럼 (전라남도 : 보건복지부 : 자치행정과) - 100명
5. 25 (수)	08:30	부시장실	간부회의(국·소·단장) (기획예산과) - 19명
	11:00	본회의장	제 292회 목포시의회 임시회 개회식 및 제 1차 본회의 (시의회) - 100명
	14:30 (14:00)	알리앙스 웨딩문화원 (대연회장 5층)	행복한 가정을 만드는『2011년 사랑의 합동결혼식』 (목포시여성단체협의회 : 가정복지과) - 500명
	14:30	구례군청 (상황실 2층)	5월중 부시장·부군수 회의 (전라남도 : 자치행정과) - 22명
	16:00	상황실	교육지원 홍보영상물 시연회 최종보고회 (교육지원과) - 20명
5. 26 (목)	08:30	시장실	간부회의(국·소·단장) (기획예산과) - 16명
	13:30	시민문화 체육센터 (소공연장)	제 87회 서남권아카데미 강좌「이만의 환경부장관 강의」 (교육지원과) - 500명
	17:00	상황실	헌수운동 청소년 홍보위원 위촉식 (경관사업과) - 15명
	19:30	문화예술회관 (공연장)	시립교향악단 명연주자 초청 연주회 (시립교향악단 : 문화예술과) - 600명
5. 27 (금)	14:00	(사)목포백년회 사무실	사)목포백년회 제 21회 효행상 시상식 (사)목포백년회 : 자치행정과) - 15명
	15:00	소회의실	청렴의식 고취를 위한 공무원 행동강령 교육 (감사실) - 41명
	16:00	오거리 문화센터	(재)목포문화재단 헌판식 (재)목포문화재단 : 문화예술과) - 50명

月・日 (曜日)	時間	場 所	行 事 内 容
5. 28 (토)	09:30	부주산 파크골프장	제 8회 목포시연합회장배 생활체육 파크골프대회 개최식 (목포시파크골프연합회 : 스포츠산업과) - 260명
	10:00	제일중학교 (체육관)	2011년 목포시 소방기술경연대회 (목포시의용소방대 : 재난관리과) - 300명
	11:00	문화예술회관 (7전시실)	목포·신안 자연예술수석협회 창립전시회 (목포·신안자연예술수석협회) - 100명
	11:20	국제축구센터 (스타구장)	5·18민중항쟁 31주년 기념 제 9회 5·18축구대회 개최식 (목포KYC파도축구연합회 : 스포츠산업과) - 1,000명
	14:00	부주산 테니스장	제 30회 협회장기 직장/클럽테니스대회 개최식 (목포테니스협회 : 스포츠산업과) - 200명
5. 29 (일)	14:00	전남제일고등학교 (인동관)	「어르신 무료한방 의료봉사」격려방문
5. 30 (월)	08:30	시장실	간부회의(국·소·단장) (기획예산과) - 24명
	11:00	본회의장	제 292회 목포시의회 임시회 제 2차 본회의 및 폐회 (시의회) - 100명
	15:00	상황실	「노벨평화상 기념관」건립자문위원회 기본 및 설계용역 최종보고회 (관광사업과) - 20명
	17:00	국제축구센터 (대연회장 1층)	제 19회 전라남도 장애인체육대회 선수단 결단식 (스포츠산업과) - 163명
5. 31 (화)	08:00	3호광장 교차로	F1 범시민지원협의회 거리교통질서 캠페인 격려방문 (자치행정과) - 120명
6. 1 (수)	09:00	회의실	정례조회 (자치행정과) - 250명
	15:00	상황실	「노벨평화상 기념관」목포시민자문위원회 회의 (관광사업과) - 20명
	16:30	시민문화체육센터 (연회장)	“모텔” 명칭 변경에 따른 우수숙박업소와 간담회 (생활위생과) - 60명
6. 2 (목)	08:30	시장실	간부회의(국·소·단장) (기획예산과) - 16명
	11:00	목포소방서 항만119센터 (산정동)	목포소방서 항만119안전센터 청사 준공식 (목포소방서) - 100명
	11:00	화순군 하니움문화센터	제 19회 전라남도 장애인체육대회 개최식 (전라남도장애인체육회 : 스포츠산업과) - 160명
	18:30	회의실	우수 중3 ‘우수인재증서’ 전달식 (목포장학재단 : 교육지원과) - 150명

月 · 日 (曜日)	時間	場 所	行 事 内 容
6. 3 (금)	14:00	신안비치호텔 (비발디홀)	『KOREA 세라믹신성장포럼』서남권 첨단구조세라믹 포럼 (세라믹산업종합지원센터 : 투자통상과) - 120명
	15:00	시민문화 체육센터 (소공연장)	목포 초 · 중 · 고등학교 운영위원연합회 정기총회 (초 · 중 · 고등학교 운영위원연합회 : 교육지원과) - 500명
	15:00 (14:00)	문화예술회관 (제 6, 7전시실)	「목포 세계열린미술대축제」개전식 (「사」세계미술연맹 : 문화예술과) - 100명
	18:30	문화예술회관 (제 2전시실)	「전남 · 광주 한국화」기획초대전 개전식 (전남 · 광주한국화초대전추진위원회 : 문예시설관리과) - 100명
6. 4 (토)	13:20 (13:00)	평화광장 (원형무대)	제 16회 환경의 날 기념식 (녹색목포21협의회 : 환경과) - 500명
	14:00	목포체육관	제 11회 목포시장기 종합생활체육대회 개최식 (목포시생활체육회 : 스포츠산업과) - 3,500명
6. 5 (일)	11:30	부주산 족구경기장	제 1회 국민생활체육 전국여성 및 청소년족구대회 개최식 (목포시족구연합회 : 스포츠산업과) - 600명
6. 6 (월)	09:57	부흥산 (현충탑)	제 56회 현충일 추념식 (주민생활지원과) - 500명
	11:00	시민문화 체육센터 (소공연장)	제 7회 전라남도 보훈대상 시상식 (전남일보 : 주민생활지원과) - 300명
6. 7 (화)	08:30	상황실	확대간부회의 (기획예산과) - 80명
	15:00	상황실	2011년 목포시 문화예술진흥기금 운용 심의위원회 회의 (문화예술과) - 10명
6. 8 (수)	08:30	부시장실	간부회의(국 · 소 · 단장) (기획예산과) - 19명
6. 10 (금)	10:00	국제축구센터 (하프돔구장)	제 20회 목포지역 사회복지시설 종사자 직원체육대회 개최식 (목포지역사회복지시설연합회 : 사회복지과) - 575명
	10:30 (09:30)	목포수협 동부위판장	2011년 만선기원 “풍어제” (목포수산업협동조합 : 해양수산과) - 5,000명
	20:00	평화광장 (야외무대)	6월 민주항쟁 24년 기념식 (6월민주항쟁목포행사위원회 : 자치행정과) - 1,000명
	이 후 (20:00)	산정농공단지 (야외공연장)	제 7회 보훈가족과 함께하는 국악대향연 (시립국악원 : 문화예술과) - 300명

月・日 (曜日)	時間	場 所	行 事 内 容
6. 11 (토)	07:30	신안비치호텔 (아리랑홀 10층)	6월중 당정협의회의 (민주당 : 기획예산과) - 47명
	11:00	해양대학교 (체육관)	제 2회 농업인단체 한마음 체육대회 개최식 (농상과) - 500명
	19:30	옥암수변공원 (한식정자앞)	시립교향악단과 함께하는「환경 Concert」 (시립교향악단 : 문화예술과) - 500명
6. 12 (일)	11:40	목포체육관	2011년 호남 한마음생활체육 배드민턴대회 개최식 (전라남도배드민턴연합회 : 스포츠산업과) - 1,400명
6. 13 (월)	08:30	시장실	간부회의(국·소·단장) (기획예산과) - 24명
6. 14 (화)	16:30	회의실	대학생 멘토링 멘토·멘티 만남의 날 행사 (교육지원과) - 200명
	19:00	웨딩팰리스	제 6회 목포시의사회 장학금 수여식 (목포시의사회) - 200명
6. 15 (수)	08:30	부시장실	간부회의(국·소·단장) (기획예산과) - 19명
	09:00	부시장실	제6회 조례·규칙심의회의 (기획예산과) - 20명
6. 16 (목)	08:30	시장실	간부회의(국·소·단장) (기획예산과) - 16명
	11:00	신안비치호텔 (비발디홀 2층)	목포상공회의소 창립 제 113주년 기념식 (목포상공회의소 : 투자통상과) - 150명
	15:30	서해어업관리단 (항동)	서해어업관리단 현판식 (서해어업관리단 : 해양수산과) - 100명
	16:30	목포고등학교 (시청각실 3층)	목포고등학교 시장님 초청특강 (목포고등학교 : 교육지원과) - 240명
6. 17 (금)	14:00	국립해양 문화재연구소	2011년 김대중 리더십 배우기 강좌 개강식 (교육지원과 : 목포대학교) - 200명
	15:00	목포체육관	제 6회 전국실업아마투어 복싱선수권대회외 2개대회 개최식 (목포아마투어복싱연맹 : 스포츠산업과) - 1,500명
6. 18 (토)	19:30	연산동완충녹지 (야외무대)	제 19회 연산푸른음악회 (연산푸른음악회추진위원회 : 연산동주민센터) - 600명
6. 20 (월)	08:30	시장실	간부회의(국·소·단장) (기획예산과) - 24명

月 · 日 (曜日)	時間	場 所	行 事 内 容
6. 22 (수)	11:00	전남개발공사 (6층)	KBC 서부방송본부 이전 개소식 (KBC서부방송본부 : 공보과) - 25명
	14:00	고용지원센터 (대강당 5층)	시민과 함께하는 음식문화개선 워크숍 (생활위생과) - 250명
	16:00	상황실	2011년 해양문화축제 추진상황 보고회 (관광기획과) - 80명
6. 23 (목)	08:30	시장실	간부회의(국 · 소 · 단장) (기획예산과) - 16명
	10:30	유달경기장 (공고 건너편)	『2011년 주민자치위원 워크숍』참석자 격려방문 (자치행정과) - 46명
	11:00	이랜드 노인복지관 (대강당 3층)	목포시 이랜드노인복지관 개관식 (이랜드노인복지관 : 사회복지과) - 400명
	15:00	상황실	2/4분기 명예감사관 간담회 (감사실) - 39명
	19:30	시민문화 체육센터 (대강연장)	시립교향악단 제 93회 정기연주회 (시립교향악단 : 문화예술과) - 500명
6. 24 (금)	11:00	문화예술회관 (공연장)	제 6회 대한민국 남농미술대전 시상식 (대한민국남농미술대전운영위원회 : 문화예술과) - 100명
	16:00	포항시청 (대회의실 2층)	민선 5기 1차년도 제 5차 공동회장단 회의 (전국시장 · 군수 · 구청장협의회 : 자치행정과) - 20명
6. 25 (토)	10:30	해양경찰서 (강당 5층)	제 61주년 6. 25 자유수호전쟁 범 시민대회 및 국가안보태세 확립 결의대회 개최식 (목포시재향군인회 : 자치행정과) - 450명
	11:00	유달경기장	『몽골 나담축제』개회식 (몽골나담축제위원회 : 투자통상과) - 500명
6. 27 (월)	08:30	시장실	간부회의(국 · 소 · 단장) (기획예산과) - 24명
6. 28 (화)	11:00 (10:30)	목포체육관	제 7회 전남여성단체협의회 회원 화합 한마당 개최식 (전남여성단체협의회 : 가정복지과) - 300명
	17:00	상황실	제 6회 아시아줄넘기 선수권대회 준비상황 보고회 (목포대학교스포츠산업연구소 : 스포츠산업과) - 10명
	19:00	국제축구센터 (대강당 2층)	2011목포국제초창육상투척대회 겸 제 7회 전국육상투척경기 대회개회식 (전남육상경기연맹 : 스포츠산업과) - 550명

月 · 日 (曜日)	時間	場 所	行 事 内 容
6. 29 (수)	08:30	부시장실	간부회의(국 · 소 · 단장) (기획예산과) - 19명
	11:00	담양군청 (영상회의실 2층)	제 6차 전남 시장 · 군수협의회 회의 (전남시장 · 군수협의회 : 자치행정과) - 22명
	16:00	상황실	양을산 산림욕장 조성 용역 최종보고회 (공원과) - 10명
6. 30 (목)	08:30	시장실	간부회의(국 · 소 · 단장) (기획예산과) - 16명
	11:00	상황실	2011년 상반기 퇴직공무원 퇴임식 (자치행정과) - 60명
	14:00	19:00	2011년 상반기 환경미화원 정년퇴임식 (환경과) - 182명
	16:30	상황실	다기능 해양관리선 실시체계 추진상황 보고회 (해양수산과) - 10명
7. 1 (금)	05:00	유달경기장외	민선 5기 취임1주년 기념 환경미화원 점호장 격려방문 (환경과) - 110명
	09:00	회의실	7월중 정례조회 (자치행정과) - 250명
	10:00	성산아트홀 대극장 (창원시)	자매결연도시 창원시『제 1회 시민의 날』기념식 (창원시청) - 1,700명
	11:00	상황실	민선 5기 목포시장 취임1주년 기념 기자회견 (공보과) - 80명
	19:00	성산아트홀 대극장 (창원시)	목포미항만들기 시민운동본부 회장 이 · 취임식 (목포미항만들기시민운동본부 : 자치행정과) - 100명
7. 2 (토)	19:30	시민문화 체육센터 (대공연장)	뮤지컬 “몬테크리스토” 관람
7. 4 (월)	08:30	상황실	확대간부회의 (기획예산과) - 80명
	11:00	본회의장	제 293회 목포시의회 정례회 개회식 및 제 1차 본회의 (시의회) - 100명
	15:00	소회의실	학교급식지원 심의위원회 회의 (교육지원과) - 15명
7. 5 (화)	10:00	기획복지위원회 회의실	기획복지위원회 업무보고 임석
7. 6 (수)	08:30	부시장실	간부회의(국 · 소 · 단장) (기획예산과) - 19명

月 · 日 (曜日)	時間	場 所	行 事 内 容
7. 7 (목)	08:30	시장실	간부회의(국 · 소 · 단장) (기획예산과) - 16명
	14:00	문화예술회관 (공연장)	제 16회 여성주간 기념식 (여성단체협의회 : 가정복지과) - 800명
	15:00	회의실	2011년 하반기 공직자 청렴교육 (감사실) - 200명
	17:00 (16:00)	신안비치호텔 (10층)	일본대사 공생원 방문 (사회복지과) - 100명
	19:30	시민문화 체육센터 (대공연장)	창단 30주년 기념 시립무용단 제 29회 정기공연 (시립무용단 : 문화예술과) - 500명
7. 8 (금)	11:00	목포체육관	제 2회 장애인한마음 생활체육대회 개회식 (장애인총연합회 : 스포츠산업과) - 800명
	15:00	상황실	목포대교 진입도로 개설 타당성 검토용역 중간보고회 (건설과) - 13명
7. 9 (토)	09:30	중앙여자중학교 (강당)	제 5회 목포영어활용대회 개회식 (목포교육지원청 : 교육지원과) - 140명
7. 10 (일)	13:20~ 16:20	영암코리아 인터내셔널 서킷	2011 F1코리아그랑프리 D - 100일 기념 『KIC 모터스포츠 페스티벌』개회식 (F1대회조직위원회) - 13,000명
7. 11 (월)	08:30	시장실	간부회의(국 · 소 · 단장) (기획예산과) - 24명
	11:00	해양대학교 (운동장)	『YGK 2011년 청년희망 국토대장정』목포루트 출발 격려 (YGK국토대장정기획단) - 240명
7. 12 (화)	15:00	상황실	지하시설물 표준시스템 확산 설명회 (도시계획과) - 40명
7. 13 (수)	08:30	부시장실	간부회의(국 · 소 · 단장) (기획예산과) - 19명
	14:30	국립해양 문화재연구소 (사회교육관)	2011『김대중 리더십 배우기』강좌 (목포대학교 : 교육지원과) - 170명
7. 14 (목)	08:30	시장실	간부회의(국 · 소 · 단장) (기획예산과) - 16명
	16:30	상황실	축제전문가와 함께하는 간담회 (관광기획과) - 15명
	19:00	신안비치호텔 (비발디홀 2층)	제 67기 해군사관생도(3학년) 연안실습전대 목포방문 환영식 (자치행정과) - 179명

月 · 日 (曜日)	時間	場 所	行 事 内 容
7. 15 (금)	10:00	기획복지위원회 회의실	기획복지위원회 행정사무감사 임석
	11:00	서울대한 상공회의소 (소회의실 2층)	민선 5기 2차년도 제 1차 전국공동회장단 회의 (전국시장·군수·구청장협의회 : 자치행정과) - 20명
7. 18 (월)	10:00	서울 중앙부처	2012년 국비확보 중앙부처 방문 (기획예산과) - 6명
7. 19 (화)	08:30	시장실	간부회의(국·소·단장) (기획예산과) - 24명
	10:00	국제축구센터 (대연회장 1층)	도·시, 군 공동추진협의회 및 투자유치 공무원 워크숍 (전라남도 : 투자통상과) - 100명
	13:30 (13:10)	상황실	중국 절강성 태주중학교 방문단 격려 및 사진촬영 (문태고등학교 : 교육지원과) - 30명
	16:00 (15:30)	국립해양 문화재연구소 (광창)	문화재청 50주년 기념사업 조운선 진수식 (국립해양문화재연구소 : 문화예술과) - 30명
7. 20 (수)	08:30	부시장실	간부회의(국·소·단장) (기획예산과) - 19명
	10:30	서울 중앙부처	2012년 국비확보 중앙부처 방문 (기획예산과 : 해양수산과) - 6명
7. 21 (목)	10:00	정부과천청사 (기획재정부)	2012년 국비확보에 따른 중앙부처 방문 (기획예산과) - 8명
	14:00	목포공업고등학교 (대강당)	2011 전라남도 장애인정보화 축제 시상식 (사)한국장애인정보화협회전라남도협회 : 사회복지과) - 500명
	16:00	상황실	2011 해양문화축제 추진상황 보고회 (관광기획과) - 20명
	20:00	유달산예술촌 (특설무대)	제 11회 목포마당페스티벌 개막식 (극단갯돌 : 문화예술과) - 300명
7. 22 (금)	08:30	시장실	간부회의(국·소·단장) (기획예산과) - 16명
	11:00	본회의장	제 293회 목포시의회 정례회 제 2차 본회의 및 폐회 (시의회) - 100명
	13:30	목포체육관	제 6회 아시아줄넘기 선수권대회 관련 방송사 인터뷰 (목포MBC : KBC : HBC : 공보과)
	14:00	목포체육관	제 6회 아시아줄넘기 선수권대회 개회식 (아시아줄넘기연맹 : 스포츠산업과) - 1,400명
	14:00	소회의실 (민원동 2층)	2011년 아동여성보호 지역연대 간담회 (가정복지과) - 20명



月 · 日 (曜日)	時間	場 所	行 事 内 容
	17:00	상황실	관광사업 제안 설명회 (투자통상과) - 15명
7. 23 (토)	10:50	문화예술회관 (공연장)	이매방 살풀이춤 연수회 격려방문
	15:00 (14:30)	외달도해변 해수욕장 (특설무대)	『2011년 외달도해변 관광객맞이 대잔치』개장식 (관광사업과) - 2,000명
7. 24 (일)	10:00 (09:00)	목포체육관	제 6회 아시아줄넘기 선수권대회 아시안컵대회 관람 (아시아줄넘기연맹 : 스포츠산업과) - 400명
7. 25 (월)	08:30	시장실	간부회의(국 · 소 · 단장) (기획예산과) - 24명
	11:00	신안군 산림조합 (2층)	한국자유총연맹 목포시지회 22개동 동분회 발대식 (한국자유총연맹목포시지회 : 자치행정과) - 150명
	오찬 후	상리사회 복지관	무의탁노인 및 장애인 한방 무료봉사 격려방문 (바르게살기운동 목포시협의회 : 자치행정과) - 1,000명
	15:00	무안군청 (회의실 3층)	통합방위협의회 운영발전방안 간담회 (제96보병연대 : 자치행정과) - 15명
7. 26 (화)	09:00	소회의실	학교급식지원심의위원회 회의 (교육자원과) - 20명
	10:30	보해상호 저축은행 (1층)	저축은행관련 국정조사 특별위원회 래목 (보해상호저축은행 : 농상과) - 22명
	11:00	회의실	민주평통 제 15기 자문위원 위촉장 전수식 (민주평화통일자문회의목포시협의회 : 자치행정과) - 80명
7. 27 (수)	08:30	부시장실	간부회의(국 · 소 · 단장) (기획예산과) - 19명
	09:00	부시장실	시정조정위원회 회의 (기획예산과) - 10명
	10:00	상황실	목포시청 하키팀 감독선발 심사위원회 회의 (스포츠산업과) - 12명
	15:00	강진군청 (대회의실)	7월중 부시장 · 부군수 회의 (전라남도 : 자치행정과) - 22명
7. 28 (목)	08:30	시장실	간부회의(국 · 소 · 단장) (기획예산과) - 16명
	11:00	알리앙스 웨딩문화원	대한민국상이군경회 목포시지회 서남권 하나되기운동 및 정기총회 (상이군경회목포시지회 : 복지정책과) - 300명
	11:00	연안여객터미널 (2층)	2011 코리아모던아트페어(KOMAS 2011) 개막식 (목포투데이신문 : 문화예술과) - 100명

月・日 (曜日)	時間	場 所	行 事 内 容
7. 29 (금)	16:00	평화광장 (해상데크)	2011 목포해양문화축제 관련 방송사 인터뷰 (MBC : KBC : 공보과)
	16:41	목포역 (KTX플랫폼)	해양문화축제 주한외교사절단 환영식(만찬 : 상그리아비치호텔) (관광기획과) - 45명
	17:30	대호횃집 (북향삼거리)	『전남 서·남부권의회 의장회』회의 (전남서·남부권의장회 : 시의회) - 12명
	20:00	평화광장 (해상무대)	『2011 목포해양문화축제 개막식』 개막공연 2011 해상카니발 바다분수·불꽃쇼 (관광기획과) - 5,000명
7. 30 (토)	14:00	자연사박물관 (영상실)	제 3회 목포도자기 전국공모전 시상식 (자연사박물관) - 80명
	17:00	문화예술회관 (로비 1층)	2011 한중서·화 국제교류전 개막식(만찬 : 하당옥정) (한중서·화정예작가회 : 문화예술과) - 100명
	21:00	평화광장 (데크 VIP석)	해상카니발·바다분수 불꽃쇼 관람
7. 31 (일)	10:30 (09:00)	카누경기장 (영산호)	2011 전라남도지사배 전국카누대회 개회식 (전남카누연맹 : 스포츠산업과) - 700명
	16:00	평화광장 (행사장부스)	해양문화축제장 격려방문
	17:10	평화바다	목포시민 노젓기 준결승대회 격려방문
	18:30	인도양 (일식)	세종문화회관 예술단 환영식
	20:00	삼학도 (주무대)	『목포시향과 함께하는 남진 스페셜』관람
8. 1 (월)	09:00	회의실	8월중 정례조회 (자치행정과) - 250명
	15:00	상황실	학교급식지원센터 설립 학술연구용역 중간보고회 (교육지원과) - 25명
	17:40	인도양 (일식)	『MBC 바다콘서트』관련 농림수산식품부 관계자
	18:00	삼학도 (주무대)	『MBC 바다콘서트』관람
	20:00	삼학도 (주무대)	『제 5회 비보이 올스타즈 목포페스티벌』관람
	08:30	상황실	8월중 확대간부회의 (기획예산과) - 80명

月 · 日 (曜日)	時間	場 所	行 事 内 容
8. 2 (화)	11:30	이로초등학교 (급식실)	장애인후원단체 삼계탕 나눔행사 (늘벗장애인후원회 : 이로초등학교) - 500명
	18:30	갈치명가	축제관계자
	19:40 (19:00)	평화광장 (해상무대)	『목포 시민한마당 가요제』관람
	21:00	평화광장 (해상무대)	『2011 목포해양문화축제 폐막식』 폐막공연 2011 해상카니발 바다분수 · 불꽃쇼 (관광기획과) - 5,000명
8. 3 (수)	08:30	부시장실	간부회의(국 · 소 · 단장) (기획예산과) - 19명
8. 5 (금)	10:30 (06:50)	김대중대통령 생가 (신안군 하의면)	『2011 김대중 리더십 배우기 강좌』현장탐방 - 06:50 연안여객선터미널 출발 (교육지원과) - 40명
	18:30 (19:00)	국제축구센터 (천연A구장)	목포시청 축구단 2011 내셔널리그 홈경기 - 목포시청 對 인천코레일 (스포츠산업과) - 500명
8. 9 (화)	14:00	목포체육관	“제 4회 월드비전 축구동아리 연합캠프” 개최식 (사회복지법인 월드비전 : 스포츠산업과) - 500명
8. 10 (수)	13:30	오거리 문화센터	『김대중 평화사상 국제학술회의』 ((사)행동하는양심광주협의회 : 관광사업과) - 200명
8. 11 (목)	08:30	시장실	간부회의(국 · 소 · 단장) (기획예산과) - 16명
	14:00	상황실	2011 을지연습 준비 보고회 (재난관리과) - 51명
8. 12 (금)	11:00	상리복지관 (회의실 2층)	통일대중 강연회 격려방문 (민주평화통일자문회의목포시협의회) - 100명
	16:00	상황실	국제철인3종경기 목포대회 추진상황 보고회 (스포츠산업과) - 18명
	17:30	문화예술회관 (제2전시실)	제 23회 “세원展” 기획전시회 개전식 (세원회 : 문예시설관리과) - 60명
8. 13 (토)	20:00	노적봉예술공원 (야외무대)	시립국악원 제 12회 한여름밤의 국악대향연 (시립국악원 : 문화예술과) - 500명
8. 14 (일)	10:00	목포체육관	『8. 15 광복절 기념 제 40회 전국 학생검도대회』개회식 (대한검도회 : 스포츠산업과) - 1,500명
8. 15 (월)	08:00	시민종각 (유달산)	제 66주년 광복절 경축 시민의 종 타종식 (자치행정과) - 200명
	09:30	부흥산 (현충탑)	제 66주년 광복절 현충탑 참배 (자치행정과) - 100명

月・日 (曜日)	時間	場 所	行 事 内 容
	10:00	전남도청 (김대중강당)	제 66주년 광복절 경축식 (전라남도 : 자치행정과) - 700명
8. 16 (화)	06:00	시청현관 앞	2011을지연습 직원 비상소집 (자치행정과) - 전 직원
	08:30	시장실	간부회의(국·소·단장) (기획예산과) - 16명
	15:00	민방위교육장	2011을지연습 통합방위협의회 회의 (자치행정과) - 25명
8. 17 (수)	08:30	부시장실	간부회의(국·소·단장) (기획예산과) - 19명
	09:00	민방위교육장	2011을지연습 최초보고 (재난관리과) - 100명
	15:00	시장실	청렴도 개선대책 보고회 (감사실) - 8명
	16:00	대박산마을	매립장 주변마을 현장방문
8. 18 (목)	09:00	민방위교육장	2011을지연습 일일상황보고 (재난관리과) - 100명
	09:30	롯데마트	2011을지연습 실제훈련 (재난관리과) - 200명
	10:00	김대중광장 (전남도청 앞)	김대중 대통령 서거 2주기 추도식 (자치행정과) - 500명
	15:00	상황실	백제호텔주변 활성화방안 기본계획 수립 용역추진 중간보고회 (원도심재개발과) - 14명
8. 19 (금)	09:00	민방위교육장	2011을지연습 일일상황보고 (재난관리과) - 100명
	09:30	시장실	간부회의(국·소·단장) (기획예산과) - 16명
	18:30 (18:00)	상그리아 비치호텔 (대연회장 8층)	2011 전남도지사배 국제철인3종경기 목포대회 개회식 (전남철인3종경기전남연합회 : 스포츠산업과) - 200명
	19:30	시민문화체육센터 (야외공연장)	극동방송 55주년 기념 전국어린이합창단 연합합창제 (극동방송 : 문화예술과) - 500명
8. 20 (토)	17:00	시민문화체육센터 (대공연장)	『전남도립국악단 김대중 대통령 추모공연』 (전라남도 : 문화예술과) - 500명
	19:30 (19:00)	산정농공단지 (야외무대)	김대중 대통령 추모문화제 (김대중평화문화제추진위원회 : 문화예술과) - 800명

月 · 日 (曜日)	時間	場 所	行 事 内 容
8. 21 (일)	07:00	평화광장 (8번데크)	2011 전남도지사배 국제철인3종경기 출발(아이언맨 경기)
	19:00	시민문화체육센터 (대공연장)	김대중 대통령 서거 2주기 추모음악회 (문화예술과) - 800명
8. 22 (월)	09:40	김대중광장 (전남도청앞)	김대중 대통령 동상 참배
	10:30	시장실	간부회의(국·소·단장) (기획예산과) - 24명
	11:30	시장실	목포시 법률 고문변호사 추가 위촉식 (기획예산과) - 5명
	13:30	목포대교 물양장 (공사용자재 선적 부두)	목포대교 사장교 상판(key - seg) 연결식 (익산지방국토관리청 : 건설과) - 70명
	19:00	국제추구센터 기동홀 (야외정원)	대구세계육상선수권대회 트레이닝 캠프 북유럽선수단 환영식 (스포츠산업과) - 100명
8. 24 (수)	08:30	부시장실	간부회의(국·소·단장) (기획예산과) - 19명
	09:00	부시장실	제 8회 조례·규칙심의회 회의 (기획예산과) - 20명
	16:00	상황실	우수 중3 유치지원 대상자중 대학진학자 장학증서 전달식 (목포장학재단 : 교육지원과) - 50명
8. 25 (목)	08:30	시장실	간부회의(국·소·단장) (기획예산과) - 16명
	11:30 (11:00)	신안비치호텔 (비발디홀 2층)	전라남도재향『전·의경회』창립총회 (전라남도재향전·의경특별회 : 자치행정과) - 500명
	14:30	시민문화 체육센터 (소공연장)	『2011 김대중 리더십 배우기』강좌 - 하명숙 전 국무총리 강연 (국립목포대학교 : 교육지원과) - 400명
8. 26 (금)	14:00	상황실	2012년 업무계획 보고회『행정부자국』 (기획예산과) - 34명
8. 27 (토)	18:00	평화광장 (원형무대)	목포시민과 함께하는 “한 여름밤의 가족 콘서트” (전통무용연합회 : 스포츠산업과) - 1,000명
8. 28 (일)	16:00	남교소극장 (구 청년회관)	제 1회 연인 소극장 공연『베르나르다 알바의 집』관람 (세익스피어예술학교) - 80명
8. 29 (월)	08:30	시장실	간부회의(국·소·단장) (기획예산과) - 24명
	14:00	상황실	2012년 업무계획 보고회『감사실, 보건소』 (기획예산과) - 25명

月 · 日 (曜日)	時間	場 所	行 事 内 容
8. 30 (화)	11:00	상황실	목포시 평생교육협의회 회의 (교육지원과) - 12명
	14:00	소회의실	지방재정공시 심의위원회 회의 (기획예산과) - 11명
	15:00	상황실	목포교육발전 제 2차 5개년 계획수립 과업수행 중간보고회 (목포대학교 : 교육지원과) - 20명
8. 31 (수)	08:30	부시장실	간부회의(국·소·단장) (기획예산과) - 19명
	16:00	평택항만공사 (마린센터 9층)	민선 5기 2차년도 제 2차 공동회장단 회의 (전국시장·군수·구청장협의회 : 자치행정과) - 18명
	18:30	한미르	한국외교협회 임원단 환영식 (투자통상과) - 15명
9. 1 (목)	09:00	회의실	9월중 정례조회 - 국제교류 명예자문대사 위촉식 (자치행정과) - 250명
	10:30	상황실	신규공무원 임용장 교부식 (자치행정과) - 10명
	14:00	상황실	2012년 업무계획 보고회『관광경제국』 (기획예산과) - 46명
9. 2 (금)	08:30	시장실	간부회의(국·소·단장) (기획예산과) - 16명
	11:00	시장실	서남권 청정에너지 기술연구원 업무보고
	14:00	미란다호텔 (2층)	제 10회 전국평생학습축제 최고지도자 회의 (전국평생학습도시협의회 : 교육지원과) - 70명
	14:30	국립해양 문화재연구소 (사회교육관)	『2011 김대중 리더십 배우기 강좌』 - 임종원 전 통일부장관 강연 (목포대학교 : 교육지원과) - 200명
	16:30	설봉공원 대공연장 (경기도 이천시)	제 10회 전국평생학습축제 개막식 (전국평생학습축제조직위원회 : 교육지원과) - 3,000명
	17:00	문화예술회관 (제 7전시실)	제 7회 한국수공예협회 고색한지분과 회원전 개전식 (한국수공예협회 고색한지분과) - 300명
9. 3 (토)	07:30	신안비치호텔 (2층)	9월중 당정협의회 회의 (기획예산과) - 20명
	17:00	문화예술회관 (제 3, 4전시실)	개교 70주년 기념 문태동문미술협회전 개전식 (문태중·고등학교총동문회 : 문화예술과) - 100명
	17:45	목포항 (구 전매잔교)	진수희 보건복지부장관 영접 (비금면 → 목포항)

月 · 日 (曜日)	時間	場 所	行 事 内 容
	18:15	한국병원 (응급실옆 1층)	『한국병원 응급헬기 통제실』시찰 - 진수희 보건복지부장관 래묵
9. 4 (일)	16:00	공생원	사회복지시설 방문
9. 5 (월)	08:30	부시장실	제 9회 조례 · 규칙심의회 회의 (기획예산과) - 20명
	11:00	노벨평화상 기념관건립부지 (삼학도 현장)	노벨평화상 기념관 건립 착공식 (관광사업과) - 500명
	14:00	상황실	2012년 업무계획 보고회『도시건설국』 (기획예산과) - 46명
9. 6 (화)	08:30	상황실	9월중 확대간부회의 (기획예산과) - 80명
	11:30	시장실	복지재단 후원금 기탁 전달식 (목포복지재단 : 복지정책과) - 5명
	이 후	동민영아원 (용당로 284길)	복지재단 동민영아원 방문 (복지정책과) - 80명
	14:00	상황실	2012년 업무계획 보고회『도시개발사업단』 (기획예산과) - 23명
	16:00	전남도청 (서재필실)	부시장 · 부군수 회의 (전라남도 : 자치행정과) - 22명
9. 7 (수)	08:30	부시장실	간부회의(국 · 소 · 단장) (기획예산과) - 19명
	10:30	김대중 컨벤션센터	2011 지역발전주간 개막식 (한국산업기술진흥원 : 기획예산과) - 400명
	16:00	북향동 노자공원 (야외분수대)	2011 추석맞이 북향동 사랑나눔 행사 (북향동주민센터) - 70명
	17:00	푸른마을외	2011 추석절 사회복지시설 위문 『푸른마을-태화모차원-영도복지관』 (사회복지과) - 200명
	17:00 (16:30)	공생원 성덕원	2011 추석절 사회복지시설 위문 - 전라남도지사 17:00 공생원 위문 (사회복지과) - 200명
	19:30	문화예술회관 (공연장)	광주교육대학교 목포부설초등학교 제 1회 관현악단 연주회 (광주교육대학교 목포부설초등학교) - 500명
9. 8 (목)	08:30	시장실	간부회의(국 · 소 · 단장) (기획예산과) - 16명
	11:00	공생재활원 (고하도)	2011 추석절 사회복지시설 위문 (사회복지과) - 100명

月・日 (曜日)	時間	場 所	行 事 内 容
9. 8 (목)	13:30~ 15:30	진성원외	2011 추석절 사회복지시설 위문 『진성원→장애인요양원→소망장애인복지원→아동원』 (사회복지과) - 600명
	18:50 (18:30)	월봉공원 (바스타빌건너편)	제 1회 지역주민과 함께하는 “상동뜨락음악회” (상리사회복지관 : 상동주민센터) - 500명
9. 9 (금)	13:30	유달경기장 (게이트볼장)	2011 추석절 환경미화원 위문 (환경과) - 190명
	14:00~ 16:00	종합수산물시장외	2011 추석절 재래시장 방문 『종합수산물시장→항동시장→동부시장』 (농상과)
9. 10 (토)	05:00	목포수협 동부위판장	2011 추석절 목포수협 위판장 격려방문 (해양수산과)
	08:00~ 10:00	원예농협 공판장외	2011 추석절 재래시장 방문 『원예농협공판장→농산물도매시장→청호시장』 (농상과)
	13:30	중앙식료시장	2011 추석절 재래시장 방문 (농상과)
	14:30	해양경찰서외	2011 추석절 유관기관 상황실 근무자 격려방문 『해양경찰사→경찰사→소방서』
	16:00	자유시장	2011 추석절 재래시장 방문 (농상과)
9. 14 (수)	14:00	상황실	2012년 업무계획 보고회『교육문화사업단』 (기획예산과) - 34명
9. 15 (목)	08:30	시장실	간부회의(국·소·단장) (기획예산과) - 16명
	11:00	목포대학교 플라자 60'	목포대학교 교육혁신개발원 개원식 (목포대학교 교육혁신개발원) - 200명
	11:00	상황실	F1대회 추진상황보고회 (자치행정과) - 15명
	14:00	상황실	2012년 업무계획 보고회『상하수도사업단』 (기획예산과) - 32명
9. 16 (금)	09:30 (08:30)	유달게이트볼 경기장	제 3회 목포시장기배 노인게이트볼 대회 개최식 ((사)대한노인회목포시지회 : 가정복지과) - 200명
	10:00 (09:00)	서해지방 해양경찰청 (남악로 162번길)	제 58주년 해양경찰의 날 기념식 (서해지방해양경찰청) - 400명
	14:00	상황실	2012년 업무계획 보고회『기획관리국』 (기획예산과) - 24명
9. 17 (토)	10:00	양동제일교회 사회선교복지관	제 19기 2학기 경로대학 개강식 (양동제일교회 사회선교복지관경로대학) - 850명



月 · 日 (曜日)	時間	場 所	行 事 内 容
9. 17 (토)	12:00	국제축구센터 (스타구장)	2011 목포시 생활체육 제 22회 유달기축구대회 개회식 (목포시축구연합회 : 스포츠산업과) - 1,000명
9. 19 (월)	08:30	시장실	간부회의(국 · 소 · 단장) (기획예산과) - 24명
	11:00	본회의장	제 294회 목포시의회 임시회 개회식 및 제 1차 본회의 (시의회) - 100명
	14:00	상황실	2011 목포시 시민의 상 심사위원회 회의 (자치행정과) - 25명
9. 20 (화)	11:00	완도군청 (상황실)	민선 5기 제 7차 전남시장 · 군수협의회 회의 (전남시장 · 군수협의회 : 자치행정과) - 22명
	15:00	시장실	한라그룹 장학금 기탁식 (목포장학재단 : 투자통상과) - 5명
	17:00	상그리아 비치호텔	2011 사회복지 지역대회 개회식 (지역사회복지협의체 : 복지정책과) - 130명
9. 21 (수)	08:30	부시장실	간부회의(국 · 소 · 단장) (기획예산과) - 19명
	14:00	상황실	학교급식지원센터 설립 학술연구용역 최종보고회 (교육지원과) - 25명
	16:50	상황실	일본과 목포권 교류네트워크 방문단 시장님 예방 (투자통상과) - 25명
	19:00	산안비치호텔 (한식당 1층)	일본과 목포권 교류네트워크 방문단 환영식 (투자통상과) - 25명
9. 22 (목)	08:30	시장실	간부회의(국 · 소 · 단장) (기획예산과) - 16명
	11:00	상황실	해양마리나 시설관련 매킨지 & 컴퍼니사 방문 (관광사업과) - 15명
	14:00	63시티 (주니퍼룸 별관3층)	제 8회 지역산업정책대상 시상식 (산업정책연구원 : 조선일보 : 관광사업과) - 300명
	20:20 (19:00)	문화예술회관 (광장)	제 21회 목포가요제 시상식 (KBS목포방송국 : 문화예술과) - 2,000명
9. 23 (금)	10:00	본회의장	제 294회 목포시의회 임시회 제 2차 본회의 【시정질문 : 전경선, 강찬배, 오승원, 노경윤 의원】 (시의회) - 100명
	11:45 (11:20)	해군제3함대 사령부 (참모식당)	해군 제 3함대 창설 제 65주년 기념행사 (해군제3함대사령부)
	10:00	전남제일고등학교 (인동관)	2011 목포시 배구협회장 · 연합회장배 배구대회 개회식 (목포시배구협회 · 연합회 : 스포츠산업과) - 300명

月 · 日 (曜日)	時間	場 所	行 事 内 容
9. 24 (토)	11:40 (11:00)	연동초등학교	제 2회 막동네 원뚝 토박이 축제 개회식 (원뚝토박이축제추진위원회) - 500명
	12:00	보길도자연박물관 (하당)	일본과 목포권 교류네트워크 방문단 환송 (투자통상과) - 25명
	17:30	청소년수련관	2011 목포시의사회『의사의 날』개회식 (목포시의사회 : 보건사업과) - 100명
9. 26 (월)	08:30	시장실	간부회의(국 · 소 · 단장) (기획예산과) - 23명
	10:00	본회의장	제 294회 목포시의회 임시회 제 3차 본회의 【시정질문 : 성혜리, 김영수, 허정민, 이구인 의원】 (시의회) - 100명
9. 27 (화)	10:00	본회의장	제 294회 목포시의회 임시회 제 4차 본회의 【시정질문 : 강정자, 박장수, 고경석, 백동규 의원】 (시의회) - 100명
	19:00	관주동구 문화체육센터 (특설무대)	제 8회 추억의 7080 총장축제 개막식 (7080총장축제추진위원회) - 1,000명
9. 28 (수)	10:00	본회의장	제 294회 목포시의회 임시회 제 5차 본회의 【시정질문 : 조요한, 서미화, 최홍림, 여인두 의원】 (시의회) - 100명
	16:30	시장실	공공형 어린이집(4개소) 지정서 전달식 (가정복지과) - 5명
9. 29 (목)	08:30	시장실	간부회의(국 · 소 · 단장) (기획예산과) - 15명
	10:30 (10:00)	생활도자박물관 (원형광장)	운곡 정인영 한라그룹명예회장 흉상 제막식 (상공회의소 : 투자통상과) - 300명
	19:30	시민문화체육센터 (대공연장)	시립교향악단 제 94회 정기연주회 (시립교향악단 : 문화예술과) - 800명
9. 30 (금)	11:00	상황실	2011 하반기 주부명예기자 간담회 (공보과) - 38명
	14:00	목포박물관 (김현전시관)	목포박물관『김 현 전시관』개관식 (문예시설관리과 : 목포박물관) - 200명
	17:30	문화예술회관 (제 1전시실)	『박화자 개인전』개전식 (박화자) - 100명
	18:00	문화예술회관 (제 2전시실)	『제 21회 삼목회전』개전식 (삼목회 : 문화예술과) - 100명
	19:00	문화예술회관 (광장)	2011 난영가요제 (목포MBC : 문화예술과) - 5,000명
	09:00	유달산 시민종각	제 49회 시민의 날 기념 시민의 종 타종식 (자치행정과) - 200명

月 · 日 (曜日)	時間	場 所	行 事 内 容
10. 1 (토)	10:00	시민문화체육센터 (대공연장)	제 49회 시민의 날 기념식 (자치행정과) - 1,200명
	11:40	시민문화체육센터 (오류장)	강강술래 공연 관람
	13:00	트윈스타 (남교동)	남교동 트윈스타 공사현장 방문
	14:00 (10:00)	산정농공단지 (녹색공원)	『2011 자원사랑 녹색나눔장터』개장식 (녹색목포21협의회 : 환경과) - 500명
	14:30	유달게이트볼 경기장	동 대항 게이트볼대회 격려방문
10. 2 (일)	12:30	노적봉 예술공원	전국 산악인 한마당 등산대회 개회식(오찬 : 한미르) (목포시산악연맹 : 스포츠산업과) - 800명
10. 3 (월)	10:00	국제축구센터 (스타구장)	제 17회 목포 YMCA이사장기 축구대회 개회식 (목포YMCA : 스포츠산업과) - 350명
10. 4 (화)	09:00	회의실	10월중 정례조회 (자치행정과) - 250명
	11:00	상황실	F1대회 성공개최 기원 캠페인에 따른 간담회 (자치행정과) - 25명
	15:00	상황실	시정평가위원회 회의 (기획예산과) - 13명
	17:00	문화예술회관 (공연장)	제 23회 전국국악경연대회 시상식 (사)한국국악협회목포지부 : 문화예술과) - 100명
10. 5 (수)	08:30	부시장실	간부회의(국 · 소 · 단장) (기획예산과) - 19명
	14:30	소회의실	축제추진위원회 회의 (관광기획과) - 45명
	15:00	상황실	목포시 시정자문회 간담회 (기획예산과) - 25명
	16:00	전남도청 (서재필실)	부시장 · 부군수 회의 (전라남도 : 자치행정과) - 22명
10. 6 (목)	08:30	시장실	간부회의(국 · 소 · 단장) (기획예산과) - 16명
	15:00	평화광장	F1대회 성공개최 기원 캠페인 및 청결활동 (자치행정과) - 700명
	15:30	목포문화관 (문학체험관)	F1대회 성공개최를 위한 F1호텔 및 레스토랑 영업주 간담회 (생활위생과) - 70명

月 · 日 (曜日)	時間	場 所	行 事 内 容
10. 6 (목)	17:00	문화예술회관 (공연장)	제 51회 목포예술제 예술문화상 시상식 ((사)한국예총목포지회 : 문화예술과) - 100명
	19:00	마리아병원 (9층)	제 5기 문화예술 CEO대학 - “목포발전의 비전과 변화” 시장님 강연 (목포투데이 : 기획예산과) - 40명
10. 7 (금)	10:00	목포경찰서 (회의실)	모범운전자회 제 35주년 창립총회 기념식 (목포시모범운전자회 : 교통행정과) - 100명
	10:30	유달경기장	제일정보고등학교 추계 체육대회 개회식 (제일정보고등학교 : 교육지원과) - 1,279명
	14:00	상황실	2012년 하반기(정기) 용역과제 사전심의위원회 회의 (기획예산과) - 20명
	14:30	시민문화 체육센터 (소공연장)	『2011 김대중 리더십 배우기』강좌 - “노벨평화상 기념관 건립 및 취지” 시장님 강연 (목포대학교 : 교육지원과) - 400명
	18:00	문화예술회관 (제 1,2전시실)	『(사)한국미술협회 목포지부 제 68회 회원전』개전식 ((사)한국미술협회 목포지부) - 100명
	18:30	이로공원 (야외무대)	제 4회 푸른 숲 행복마을 축제 (하당동축제추진위원회 : 하당동주민센터) - 1,000명
10. 8 (토)	07:30	상그리아 비치호텔 (비치홀 1층)	10월중 당정협의회의 (기획예산과) - 20명
	09:30	부주산 파크골프장	제 8회 목포시장배 및 제 2회 국민생활체육회장기 전국파크골프대회 개회식(스포츠산업과) - 230명
	10:20 (11:00)	덕인중학교 (실내체육관)	목포시민경찰연합회 제 7회 체육대회 개회식 (목포시민경찰연합회 : 자치행정과) - 100명
	10:30	죽산보일원 (나주시 다시면)	영산강 죽산보 개방행사 (국토해양부익산지방국토관리청 : 환경과) - 45명
	11:00	종합사회 복지관	제 60회 재향군인의 날 기념식 (목포시재향군인회 : 자치행정과) - 250명
	13:30	오거리문화센터	서남해안권 문화예술 토론회 (문화예술과) - 100명
	18:00	예술웨딩 커뮤니티 (전당홀 6층)	제 8회 목포시장배 및 제 2회 국민생활체육회장기 전국파크 골프대회 선수단 환영식 잠시방문
10. 9 (일)	19:00	생활도자박물관 (원형잔디밭)	『제 2회 달빛풍류 무화차회』잠시방문 ((사)한국다도문화원 : 자연사박물관) - 300명
10. 10 (월)	08:30	상황실	확대간부회의 (기획예산과) - 80명
	14:00	상황실	백제호텔 주변 활성화 방안 기본계획수립 2차 용역보고회 (원도심재개발과) - 14명

月 · 日 (曜日)	時間	場 所	行 事 内 容
10. 10 (월)	15:00	베네치아호텔 (상동)	『행복호텔』현판 제막식 (전라남도 : 생활위생과) - 30명
10. 11 (화)	10:00	문화예술회관	제 15회 노인의 날 기념식 (대한노인회목포시지회 : 가정복지과) - 700명
	11:00	해양대학교 (운동장)	2011년 2학기 해양대학교 실습선 국제항해 출항식 (해양대학교) - 300명
	15:00	용해초등학교	용해초등학교 도서관 준공식 (용해초등학교) - 100명
	17:00	국제축구센터 (대강당 2층)	목포 생활질서실천운동 준비위원회 발족식 (생활질서실천운동실무위원회 : 자치행정과) - 200명
10. 12 (수)	08:30	부시장실	간부회의(국 · 소 · 단장) (기획예산과) - 19명
	09:00 ~10:30	김대중 컨벤션센터	『2011 도시환경협약 광주정상회의』개회식 (광주광역시 : 국제연합환경계획 : 환경과) - 600명
	09:00	부시장실	제 13회 조례 · 규칙 심의회 회의 (기획예산과) - 20명
	14:00	신안군청 (광장)	신안군 청사 개청식 (신안군청) - 1,004명
	16:00	소회의실	2011 공무원 인센티브(포상금) 지급심사 회의 (신도심건설과) - 12명
10. 13 (목)	08:30	시장실	간부회의(국 · 소 · 단장) (기획예산과) - 16명
	15:00	상황실	2011 하반기 목포시 재정 투 · 융자 심사위원회 회의 (기획예산과) - 13명
	15:30	전남도청 (정약용실)	목포해양복합문화공간 조성 투자협약 체결식 (전라남도 : 투자통상과) - 15명
	18:30	목포대학교 (분수대앞)	2011학년도 목포대학교 대동제 (목포대학교총학생회) - 1,000명
	19:30	목포대학교 송림캠퍼스	목포대학교 최고경영자과정 시장님 강의 (목포대학교경영행정대학원) - 40명
10. 14 (금)	10:30	상황실	의정비심의위원회 위촉장 수여 및 1차 회의 (기획예산과) - 14명
	14:00	시장실	『목포사랑 아이사랑』캠페인 후원금 및 나눔 현판 전달식 (어린이재단 : 가정복지과) - 10명
	15:00	옥암중학교 (강당)	내고장 학교보내기 학부모 연찬회 개최식 (목포교육지원청 : 교육지원과) - 330명

月 · 日 (曜日)	時間	場 所	行 事 内 容
10. 14 (금)	이 후	평화광장 (원형무대)	서남권 여성단체협의회 우수 농수산물 직거래장터 격려방문 (목포시여성단체협의회 : 가정복지과) - 200명
	16:30	상황실	목포시장장애인체육회 이사회의 (목포시장장애인체육회 : 스포츠산업과) - 30명
	18:00	문화예술회관 (제 6전시실)	『주민사랑방 사군자 10주년 기념 청목회 문인화전』개전식 (산정동주민자치위원회 : 산정동주민센터) - 60명
	19:30	문화예술회관 (공연장)	목포 필 하모니 오케스트라 제 6회 정기연주회 (목포필하모니오케스트라 : 문화예술과) - 500명
10. 15 (토)	16:00	오거리문화센터	목포 문화의 날 기념식 및 예술인 화합 한마당 (문화예술과) - 100명
	18:00 (15:00)	원도심 로데오광장	『2011 로데오 거리 축제』선포식 (사)차없는거리연합상인회 : 관광기획과) - 1,000명
10. 16 (일)	12:00 (15:00)	영암F1경주장	2011 F1 코리아그랑프리대회 결승전 관람 (F1조직위원회 : 자치행정과)
10. 17 (월)	08:30	시장실	간부회의(국 · 소 · 단장) (기획예산과) - 24명
	15:00	전남도청 (왕인실 4층)	제 35대 이개호 행정부지사 명예퇴임식 (전라남도 : 자치행정과) - 300명
	17:00	회의실	고교진학 성적우수자 장학증서 전달식 (목포장학재단 : 교육지원과) - 130명
	17:00	전남도청 (왕인실 4층)	제 36대 배용태 행정부지사 취임식 (전라남도 : 자치행정과) - 300명
10. 18 (화)	09:00	상황실	구내통신서비스 인프라 구축에 따른 제안평가 심의회의 (정보통신과) - 7명
	10:30	전남지방경찰청 (현관 앞)	전남지방경찰청 청사 준공 기념식 (전남지방경찰청) - 1,000명
	19:30	시민문화체육센터 (소공연장)	2011 목포시 건강가정의 날 기념식 (건강가정지원센터 : 가정복지과) - 400명
10. 19 (수)	08:30	부시장실	간부회의(국 · 소 · 단장) (기획예산과) - 19명
	08:50	대성초등학교 (육교아래)	『2011 함께하는 가을나들이 여행』격려환송 (목포시노인복지관 : 가정복지과) - 200명
	09:30	목포체육관	2011 경로의 달 기념『시니어 축제한마당』기념식 (이랜드노인복지관 : 사회복지과) - 700명
	11:00	전남도청 (서재필실 9층)	(주) 다이렉트엠 콜센터 투자협약 체결식 (전라남도 : 투자통상과) - 10명

月 · 日 (曜日)	時間	場 所	行 事 内 容
10. 19 (수)	14:00	상황실	2012 실버건강축제 프리젠테이션 보고회 (가정복지과) - 6명
	15:30	상황실	2011 3/4분기 명예감사관 간담회 (감사실) - 39명
10. 20 (목)	08:00	유달경기장	『대한노인회 목포시지회 노인지도자 선진지 견학』격려환송 (대한노인회목포시지회 : 가정복지과) - 204명
	이 후 (11:00)	충남예산 리솜리조트	전국 시장 · 군수 · 구청장협의회 총회 및 세미나 (전국시장 · 군수 · 구청장협의회 : 자치행정과) - 230명
	10:00	시민문화체육센터 (대공연장)	제 32회 유달예술제 개회식 (목포교육지원청 : 교육지원과) - 1,200명
	14:00	대불대학교 공자아카데미 (세미나실 7층)	2011 중국문화축제 개막식 (대불대학교공자아카데미 : 교육지원과) - 150명
10. 21 (금)	08:30	시장실	간부회의(국 · 소 · 단장) (기획예산과) - 16명
	11:30 (11:00)	신안비치호텔 (비발디홀 2층)	민주평화통일『권역별 자문위원』워크숍 (민주평통목포시협의회 : 자치행정과) - 200명
	14:00	상황실	도시기본 및 관리계획변경 보고회 (도시계획과) - 20명
	17:30 (15:00)	신안비치호텔 (국회실 1층)	해외석학 초청『도시재생 세미나』환영식 (원도심재개발과) - 200명
	18:30	문화예술회관 (제 6전사실)	제 16회 목포서예협회전 개전식 (목포서예협회) - 100명
10. 22 (토)	08:20	국제항여객 터미널	『2011 환경미화원 건강의 날 행사』격려환송 (환경과) - 120명
	09:20	국제축구센터 (스타구장)	제 7회 목포시장기교육장배 초 · 중학교 축구대회 개회식 (목포시축구협회 : 스포츠산업과) - 1,000명
	10:00	종합사회복지관	천주교광주대교구 운영 10주년 기념 및 제 2회 함누리축제 기념식 (종합사회복지관 : 사회복지과) - 250명
	11:00	상동초등학교	2011 가정사랑운동협의회 노인위안 문화행사 (가정복지과) - 500명
	13:10	목포문학관	제 5회 소영 박화성 문학페스티벌 개회식 (박화성연구회 : 문예시설관리과) - 150명
10. 23 (일)	08:00 (14:15)	일본벳부 동경	『국제교류 증진을 위한 일본방문』 - 10. 23 ~ 10. 26 4일간(투자통상과) - 50명
10. 24 (월)	17:00	상그리아 비치호텔 (연회장 8층)	『2011 전남 - 제주 국제요트대회』폐회식 (전라남도 : 제주특별자치도 : 스포츠산업과) - 200명

月・日 (曜日)	時間	場 所	行 事 内 容
10. 25 (화)	11:00	유달게이트볼 경기장	제 23회 도민생활체육대회 출전 선수단 결단식 (목포시생활체육회 : 스포츠산업과) - 120명
	16:00	광양시 공설운동장	제 15회 전라남도민의 날 및 제 23회 도민생활체육대회 입장식 (전라남도 : 광양시 : 스포츠산업과) - 20,000명
10. 26 (수)	08:30	부시장실	간부회의(국·소·단장) (기획예산과) - 19명
10. 27 (목)	14:00	상황실	2011 목포시 보행환경개선위원회 정기회의 (건설과) - 15명
	18:00	삼학도 요트계류장	유달회원 요트 승선체험(삼학도 → 평화광장)
10. 28 (금)	10:00	유달초등학교 (달리분교)	2011 이동시청 개청식(자치행정과) - 200명
	10:30	전남도청 (서재필실)	10월중 부시장·부군수 회의 (전라남도 : 자치행정과) - 22명
	15:00	가톨릭대학교 (대강당)	2011 나이팅게일 선서식 (가톨릭대학교 : 보건사업과) - 400명
10. 29 (토)	09:00 ~13:00	유달경기장	2011『공무원가족 한마음대회 개최식 및 시상식』 (공무원노조목포시지부 : 자치행정과) - 1,600명
	14:30	부주산 테니스장	제 30회 시장기 직장/클럽 테니스대회 개최식 (국민생활체육목포테니스연합회 : 스포츠산업과) - 600명
10. 31 (월)	08:30	시장실	간부회의(국·소·단장) (기획예산과) - 24명
	14:00	상황실	2011 목포시 경관위원회 회의 (경관사업과) - 25명
	15:00	회의실	2011 긴급지원 민간인 모니터링단 교육 (복지정책과) - 260명
11. 1 (화)	09:00	회의실	정례조회(자치행정과) - 250명
	19:00	서울롯데호텔 (에메랄드룸)	목포권 발전위원회 제 8차 회의 (〔사〕서남해안포럼 : 기획예산과) - 200명
11. 2 (수)	11:00	신안비치호텔 (10층)	제 13회 정책자문원로회의 (자치행정과) - 21명
	14:00	상황실	목포교육발전 종합지원 2차 5개년 계획 최종용역보고회 (교육지원과) - 15명
	15:30	시민문화체육센터 (소공연장)	2011『꿈꾸는 사람들의 축제』음악치료지원사업 발표회 (공생재활원 : 사회복지과) - 400명



月 · 日 (曜日)	時間	場 所	行 事 内 容
11. 3 (목)	08:30	시장실	간부회의(국 · 소 · 단장) (기획예산과) - 16명
	10:00	국제축구센터 (하판동구장)	2011 한국스페셜올림픽 전국축구대회 개회식 (한국스페셜올림픽위원회 : 스포츠산업과) - 180명
	11:00	상황실	『목포권 관광활성화에 대한 국제세미나』일본방문단 환영식 (투자통상과) - 20명
	13:10 (09:00)	시민문화체육센터 (대공연장)	제 5회 목포평생학습대회 개회식 (평생학습대회추진위원회 : 교육지원과) - 500명
	14:00	신안비치호텔 (2층)	목포권 관광활성화에 대한 국제세미나 ((사)서남해안포럼 : 투자통상과) - 100명
	14:50	노적봉예술공원	2011 진주문화원 추계 목포문화탐방 (진주문화원 : 문화예술과) - 1,300명
11. 4 (금)	08:30	부시장실	간부회의(국 · 소 · 단장) (기획예산과) - 19명
	09:00	부시장실	제 2회 공유재산심의회의 (회계과) - 13명
	11:00 (10:00)	제일정보 중 · 고등학교 (운동장)	제 21회 제일한마당축제 (제일정보중 · 고등학교 : 교육지원과) - 1,300명
	13:30	목포문학관	『제 4회 김우진 문학제』개회식 (문예시설관리과) - 400명
	14:30	전남도청 (왕인실)	『서남해안지역 특별토론회』개회식 (상공회의소 : 한국선진화포럼 : 기획예산과) - 200명
	20:00	평화광장 (춤추는바다분수)	『서남해안지역 특별토론회』관계자 해양음악분수 관람 (상공회의소 : 한국선진화포럼 : 기획예산과) - 200명
11. 5 (토)	07:30	신안비치호텔 (2층)	11월중 당정협의회의 (기획예산과) - 20명
	14:30	삼학도 요트마리나	한국선진화포럼 관계자 해상투어
11. 6 (일)	14:00	목포시야구장 (제 1구장)	제 5회 미항 목포시장기 전남야구대회 개회식 (목포시야구협회 : 스포츠산업과) - 700명
	14:50	입암산 (갯바위굴 쉼터)	입암산 일주 둘레숲길 개통식 (공원과) - 30명
11. 7 (월)	08:30	상황실	확대간부회의 (기획예산과) - 80명
11. 9 (수)	08:30	부시장실	간부회의(국 · 소 · 단장) (기획예산과) - 19명

月・日 (曜日)	時間	場 所	行 事 内 容
11. 9 (수)	09:00	부시장실	제 14회 조례·규칙 심의회의 (기획예산과) - 20명
	15:00	상황실	2011 ~ 2015 중기지방재정계획 심의회의 (기획예산과) - 20명
11. 10 (목)	07:30	덕인고등학교외	2012학년도 대학수학능력시험 수험생 및 학부모 격려방문 (덕인고등학교 : 목포여자고등학교 : 교육지원과)
	09:00	시장실	간부회의(국·소·단장) (기획예산과) - 16명
	14:00	시민문화 체육센터 (소공연장)	전국 이·통장협의회 목포시지회 발대식 (전국이·통장협의회목포시지회 : 자치행정과) - 500명
	16:00	상황실	고 박학성여사 소공원 조성사업 기본 및 실시설계 용역보고회 (문화예술과) - 13명
	18:00	샹그리아 비치호텔 (8층)	세라믹기업 투자협약 체결식 (투자통상과) - 60명
	19:30	문화예술회관 (공연장)	시립국악원 제 18회 정기공연 및 국악인 특별초청공연 (시립국악원 : 문화예술과) - 700명
11. 11 (금)	08:40	시청아외주차장	『주부명예기자단 문화탐방』격려방문 (공보과) - 36명
	11:00	이로공원 아외무대	세계 걷기의 날 기념『목포 시민 걷기대회』개회식 (목포시여성단체협의회 : 가정복지과) - 300명
	11:00	목포농협 (대회의실)	2011 목포농협 새농민대회 개회식 (목포농업협동조합 : 농상과) - 250명
	13:30	목포문학관	제 3회 목포문학상 시상식 (문예시설관리과) - 70명
	15:00	신안비치호텔 (비발디홀)	포럼『지역사회발전을 위한 여성의 역할』 (새세대여성단체연합회 : 가정복지과) - 250명
	16:30	회의실	목포교육발전 종합지원 2차 5개년 계획 시민설명회 (교육지원과) - 150명
	18:30	문화예술회관 (제2전시실)	『필묵회 서예전』개전식 참시방문 (필묵회 : 문예시설관리과) - 100명
	이 후 (18:30)	문화예술회관 (제1전시실)	사)벽산전통서각협회 제 3회 정기회원전 참시방문 (사)벽산전통서각협회 : 문예시설관리과) - 100명
11. 12 (토)	10:30	시립정구장	제 22회 목포시장기 정구대회 개회식 (목포시정구연합회 : 스포츠산업과) - 100명
	13:20 (13:00)	목포역광장~ 평화광장일원	2011 시민자전거 축제 (녹색목포21협의회 : 환경과) - 300명

月 · 日 (曜日)	時間	場 所	行 事 内 容
11. 12 (토)	14:00	국제축구센터 (강당 2층)	꿈나무와 함께하는『목포사랑 행복나눔』한마당 (목포교육사랑여성모임 : 교육지원과) - 300명
11. 13 (일)	08:30	북항환경관리소	제 4회 목포시청소년축구연합회 연합회장기대회 격려방문 (목포시청년축구연합회 : 스포츠산업과) - 350명
11. 14 (월)	08:30	시장실	간부회의(국 · 소 · 단장) (기획예산과) - 24명
	14:00	본회의장	제 6회 목포시 모의어린이 의회 (시의회) - 50명
	15:30 (17:00)	변산 대명리조트	2011 공직자 시정추진 역량강화 교육 「11. 14 ~ 11. 15 2일간, 17:00 시장님 강의」 (자치행정과) - 200명
11. 15 (화)	14:00	목포농협 (대회이실 3층)	『목포농협 제 5기 장수대학 및 9기 주부대학』시장님 강의 (목포농업협동조합 : 농상과) - 140명
11. 16 (수)	08:30	부시장실	간부회의(국 · 소 · 단장) (기획예산과) - 19명
	11:00	해양대학교 (대강당 6층)	『해양산업 발전을 위한 해양장비 전시회 및 세미나』개회식 (해양대학교 : 해양수산과) - 200명
	16:00	상황실	2011 목포시 지역사회복지 대표협의체 회의 (복지정책과) - 40명
11. 17 (목)	08:30	시장실	간부회의(국 · 소 · 단장) (기획예산과) - 16명
	10:00	노인복지관 (강당 3층)	『사)대한노인회목포시지회 부설 노인대학』시장님 강의 (사)대한노인회목포시지회 : 가정복지과) - 130명
	11:00	목포체육관	2011 목포지역 장애인 건강증진대회 개회식 (늘벗장애인후원회 : 사회복지과) - 700명
	15:00	상황실	목포시 기후변화대응 기본계획 수립 용역 중간보고회 (환경과) - 25명
	19:30	시민문화 체육센터 (대공연장)	시립교향악단 제 95회 정기연주회 (시립교향악단 : 문화예술과) - 800명
11. 18 (금)	11:00	본회의장	제 295회 목포시의회 제 2차 정례회 개회식 및 1차 본회의 「11. 18 ~ 12. 21 34일간」 (시의회) - 100명
	14:00	5 · 18구속 부상자회사무실 (구 중무동사무소)	『서남권 공동번영을 위한 한마음평화전진대회』개회식 (사)5 · 18구속부상자회목포지회 : 자치행정과) - 200명
	15:00	국제축구센터 (회의실)	재)목포국제축구센터 이사회의 (재)목포국제축구센터 : 스포츠산업과) - 20명
	18:30	영암갈비 (죽동)	제 23회 전라남도민생활체육대회 선수단 해단식 (목포시생활체육회 : 스포츠산업과) - 100명

月・日 (曜日)	時間	場 所	行 事 内 容
11. 18 (금)	이 후 (19:30)	문화예술회관 (공연장)	사)목포필하모닉 오케스트라 송년음악회 및 목포청소년교향악단 창단 10주년 연주회 관람 (사)목포필하모닉오케스트라: 문화예술과) - 500명
11. 19 (토)	10:30 (11:00)	국제축구센터 (천연구장)	2011 전국 학교스포츠클럽 축구대회 왕중왕전 격려방문 (대한축구협회: 스포츠산업과) - 2,000명
	14:30	전남제일고등학교 (인동관)	2011 목포시 초·중·고등학교운영위원장연합회장기 한마음 배구대회 개최식 (초·중·고등학교운영위원장연합회: 교육지원과) - 300명
	15:00	삼학초등학교 (체육관)	한국스카우트 전남연맹 제 22회 이슬제 (한국스카우트전남연맹목포지구연합회: 가정복지과) - 1,000명
11. 21 (월)	09:00	국회의사당	2012년도 국고예산 확보 국회방문 (기획예산과)
	10:00	기획복지위원회 (회의실)	기획복지위원회 업무보고 임석 (시의회)
11. 22 (화)	08:30	시장실	간부회의(국·소·단장) (기획예산과) - 24명
	10:00	신안비치호텔 (바하홀 1층)	2011 자원봉사자 워크숍 (복지정책과) - 150명
	16:00	상황실	2011 하반기 전남인재육성 장학생 장학증서 전달식 (교육지원과) - 30명
	19:30	문화예술회관 (공연장)	시립합창단 제 60회 정기연주회 (시립합창단: 문화예술과) - 600명
11. 23 (수)	08:30	부시장실	간부회의(국·소·단장) (기획예산과) - 19명
	10:00	대연초등학교 (개방형체육관)	대연초등학교 개방형체육관 개관식 (대연초등학교: 스포츠산업과) - 300명
	11:00	신안비치호텔 (회의실 2층)	지역자율방재단 한마음 다짐대회 (목포시자율방재단: 재난관리과) - 415명
	15:30 (15:00)	서남권청정 에너지연구원 (현관)	재)서남권청정에너지기술연구원 개원식 (재)서남권청정에너지기술연구원: 농상과) - 250명
11. 24 (목)	08:30	시장실	간부회의(국·소·단장) (기획예산과) - 16명
	10:30	세종문화회관 (세종홀)	전국 시·군, 구 부단체장 초청 복지정책 설명회 (보건복지부: 복지정책과) - 500명
	11:00	과학대학 (목련관)	목포과학대학 축구부 창단식 (목포과학대학: 스포츠산업과) - 200명
	18:50 (18:30)	웨딩팰리스 (3층)	『새터민 합동결혼식 및 위안의 밤』 (목포시종합사회복지관: 자치행정과) - 150명

月 · 日 (曜日)	時間	場 所	行 事 内 容
11. 25 (금)	11:00	본회의장	제 295회 목포시의회 제 2차 정례회 2차 본회의 (시의회) - 100명
	15:00	여수세계박람회 조직위원회 (대회의실)	2012 여수세계박람회 성공개최를 위한「시장·군수 간담회」 (전라남도 : 기획예산과) - 54명
11. 26 (토)	14:00	목포체육관	제 13회 목포시장기 태권도대회 개최식 (목포시태권도협회 : 스포츠산업과) - 2,000명
	15:00 (08:00)	차없는거리 로테오광장	제 9회 서남권 청소년축제 개최식 (목포YMCA : 가정복지과) - 10,000명
11. 28 (월)	08:30	시장실	간부회의(국·소·단장) (기획예산과) - 24명
	11:00	해군제3함대 사령부 (연병장)	제 19·20대 해군제 3함대 사령관 이·취임식 (해군제3함대사령부 : 자치행정과) - 200명
	16:00	신안군사립조합 (회의실 3층)	2011 광역권 하나되기 한국자유총연맹 신발전 세미나 개최식 (한국자유총연맹목포시지회 : 자치행정과) - 150명
	17:30	갤러리아 웨딩홀	목포지역아동센터연합회 “꿈 두드림” 발표회 (목포지역아동센터연합회 : 가정복지과) - 150명
11. 29 (화)	11:00	화순구청 (상황실)	민선 5기 제 8차 전남 시장·군수협의회회의 (전남시장·군수협의회 : 자치행정과) - 22명
	14:00	성골롬반하우스 (중앙여중 후문)	- 사회복지법인 성골롬반복지재단 - 명도복지관 장애인 자립지원센터「성골롬반하우스」개관식 (명도복지관 : 사회복지과) - 100명
	16:00	목포KBS 방송국 (공개홀)	목포기초질서실천협의회 발족식 (목포대학교 : 자치행정과) - 250명
11. 30 (수)	08:30	부시장실	간부회의(국·소·단장) (기획예산과) - 19명
	10:30	나주시청 (이화실 2층)	11월중 부시장·부군수 회의 (전라남도 : 자치행정과) - 22명
	11:00	유달동주민센터 (2층)	성모재가노인복지원 경로잔치 (성모재가노인복지원 : 가정복지과) - 200명
	17:40 (18:00)	신안비치호텔 (비발디홀 2층)	『목포청년회의소 2012년 회장단 이·취임식』격려방문 (목포청년회의소 : 자치행정과) - 200명
12. 1 (목)	09:00	회의실	12월중 정례조회 (자치행정과) - 250명
	11:00	전남도청입구 미즈아이병원 (사거리)	2011『사랑의 온도탑』제막식 (전남사회복지공동모금회 : 복지정책과) - 200명
	13:40	청호대교 하부자재창고	제설작업 준비 장비점검 (건설과) - 30명

月 · 日 (曜日)	時間	場 所	行 事 内 容
12. 1 (목)	15:00	무안군청 (상황실 3층)	2011 영산강유역권 행정협의회 정기회의 (영산강유역권행정협의회: 자치행정과) - 24명
	19:00	상곡아 비치호텔 (연회장 8층)	사)하츠 앤 핸즈 비영리민간구호단체 창립기념식 (사)Hearts & Hands) - 70명
12. 2 (금)	08:30	시장실	간부회의(국 · 소 · 단장) (기획예산과) - 16명
	10:30 (10:00)	이마트목포점 (입구)	2011 새마을부녀회『사랑의 김장나누기』격려방문 (목포시새마을부녀회: 자치행정과) - 50명
	11:00	하나노인복지관 (강당 3층)	여성단체와 다문화가족 어울림 한마당 (목포시여성단체협의회: 가정복지과) - 250명
	17:00	알리앙스 웨딩문화원 (컨벤션홀 5층)	『여성장애인 문화발표회 및 송년의 밤』개회식 (사)전남여성장애인연대: 가정복지과) - 200명
12. 3 (토)	18:00	상동종합 사회복지관 (강당 1층)	2011 후원인을 위한『사랑과 감사의 송년행사』격려방문 (상동종합사회복지관: 사회복지과) - 200명
	07:30	신안비치호텔 (하이든홀 2층)	12월중 당정협의회의 (기획예산과) - 20명
12. 5 (월)	10:30	전남제일고등학교 (체육관)	2011 민주평통『통일한마음큰잔치』개회식 (민주평화통일자문회의목포시협의회: 자치행정과) - 200명
	08:30	상황실	확대간부회의 (기획예산과) - 80명
12. 6 (화)	14:00	상황실	『영유아 양육비지원 가정』간담회 (보건사업과) - 66명
	11:00	전남전문 건설회관 (도청 건너편)	전남 전문건설회관 준공식 (전문건설공제조합: 도시계획과) - 100명
12. 7 (수)	15:00	상황실	2011 목포교육발전위원회 회의 (교육지원과) - 15명
	08:30	부시장실	간부회의(국 · 소 · 단장) (기획예산과) - 19명
	10:30	시장실	정치자금 기탁금 모금 전달식 (자치행정과) - 12명
	11:00	회의실	2011 목포시 한글교실 통합수료식 (교육지원과) - 150명
	14:00	구내식당	2011『사랑의 김장김치 나눔행사』격려방문 (복지정책과) - 80명
12. 7 (수)	15:00	상황실	조선업체 대표자 간담회 (투자통상과) - 20명

月 · 日 (曜日)	時間	場 所	行 事 内 容
12. 7 (수)	18:30	보길도 전복마을	목포시 시장자문회 간담회 (기획예산과) - 25명
12. 8 (목)	08:30	시장실	간부회의(국·소·단장) (기획예산과) - 16명
	11:00	본회의장	제 295회 목포시의회 제 2차 정례회 3차 본회의 (시의회) - 100명
	15:00	상황실	원도심 상가활성화 구역지정 용역 최종보고회 (원도심사업과) - 15명
12. 9 (금)	16:00	상황실	2011 원어민영어보조교사 간담회 (교육지원과) - 50명
	16:00	노적봉예술공원 (별관 세미나실)	2011 전산작품 구입 심의위원회 회의 (문화예술과) - 15명
	18:00	예술웨딩 컨벤션센터 (6층)	2011 바르게살기위원회『송년의 밤』 (바르게살기위원회목포시협의회 : 자치행정과) - 200명
	18:30	신안비치호텔 (비발디홀 2층)	2011 해넘이『송년한마당』 (사)한국예총목포지회 : 문화예술과) - 200명
	19:00	신안비치호텔 (바하홀 1층)	2011 목포시청『여직원자치회 화합 한마당』 (여직원자치회) - 200명
12. 10 (토)	10:00	목포농산물 유통센터	2011『사랑의 김장김치 나누기』격려방문 (목포농산물유통센터 : 목포MBC : 농상과) - 150명
	10:30 (10:00)	시민문화 체육센터 (대공연장)	2011 목포시 보육시설종사자 연찬회 (목포시보육시설연합회 : 가정복지과) - 800명
	13:00	차없는 거리 (시내)	2011 구세군 자선냄비 시종식 (한국구세군)
	17:00	신안비치호텔 (바하홀 1층)	『월드비전 가족축제』 (월드비전 목포가정개발센터 : 가정복지과) - 250명
12. 12 (월)	08:30	시장실	간부회의(국·소·단장) (기획예산과) - 24명
	16:00	소회의실	세외수입 체납액 징수대책 보고회 (세정과) - 20명
	18:30	종합사회복지관 (강당)	2011 사랑과 감사의『후원인의 밤』 (종합사회복지관 : 사회복지과) - 250명
12. 13 (화)	11:00 (10:30)	하나노인복지관 (강당 2층)	하나노인복지관 2011 송년발표회 (하나노인복지관 : 사회복지과) - 400명
	18:00	알리앙스 웨딩문화원 (5층)	2011 스카우트 지도자의 밤 (한국스카우트전남연맹목포지구 : 가정복지과) - 500명

月 · 日 (曜日)	時間	場 所	行 事 内 容
12. 14 (수)	08:30	부시장실	간부회의(국 · 소 · 단장) (기획예산과) - 19명
	11:00	산인비치호텔 (10층)	민주평화통일자문회의 목포시협의회『제 4분기 송년정기회의』 (민주평화통일자문회의목포시협의회 : 자치행정과) - 78명
	14:00	시청현관	연말『사랑의 쌀 전달식』 ((사)한국중소기업이업종목포교류회 : 복지정책과) - 8명
	15:00	이로파출소 (이마트부근)	이로파출소 준공식 (목포경찰서) - 100명
	16:00	소회의실	대양일반산업단지 특수목적법인 설립 출자심의위원회의 (도시계획과) - 11명
	18:30	명도복지관 (강당 5층)	명도복지관 2011후원인의 밤 (명도복지관 : 사회복지과) - 250명
12. 15 (목)	08:30	시장실	간부회의(국 · 소 · 단장) (기획예산과) - 16명
	11:00	지체장애인협회 사무실 (구 해군10파트 부지)	제 21주년 지체장애인협회 창립 기념대회 ((사)전남지체장애인협회목포시지회 : 사회복지과) - 200명
	15:00	국립도서관 (소회의실)	『국립목포대학교 의과대학 유치』정책포럼 (국립목포대학교 : 전라남도) - 110명
12. 16 (금)	10:00	본회의장	제 295회 목포시의회 제 2차 정례회 4차 본회의 【시정질문 : 이방수, 조성오, 김영수 의원】(시의회) - 100명
	14:50	해양경찰서 전용부드 (삼학도)	국토해양부장관 목포방문 (목포해양경찰서) - 10명
	18:00	문화예술회관 (제 2전시실)	목포MBC 초대전 “붓질 오십년” - 임전 허문 - (목포MBC) - 100명
12. 19 (월)	08:30	시장실	간부회의(국 · 소 · 단장) (기획예산과) - 24명
	10:00	본회의장	제 295회 목포시의회 제 2차 정례회 5차 본회의 【시정질문 : 백동규, 정영수 의원】(시의회) - 100명
	16:00	소회의실	목포시청 하키팀 감독 심사위원회 회의 (스포츠산업과) - 12명
	19:00	이로동 주민센터 (회의실 2층)	주민자치위원장 월례회의 (자치행정과) - 25명
12. 20 (화)	10:00	본회의장	제 295회 목포시의회 제 2차 정례회 6차 본회의 【시정질문 : 여인두, 이구인 의원】(시의회) - 100명
	14:00	남농기념관 (건너편)	목포 시민의 상 기념비 등재식 ((사)목포백년회 : 자치행정과) - 100명



月・日 (曜日)	時間	場 所	行 事 内 容
12. 20 (화)	18:50 (19:00)	상그리아 비치호텔 (1층)	사회복지행정연구회 2011 정기총회 및 송년의 밤 (목포시사회복지행정연구회) - 60명
12. 21 (수)	08:30	부시장실	간부회의(국·소·단장) (기획예산과) - 19명
	09:00	영상회의실	12월중 부시장·부군수 영상회의 (전라남도: 자치행정과) - 22명
	10:00	시청현관	연말『사랑의 쌀 전달식』 (목포시의정회) - 20명
	11:00	본회의장	제 295회 목포시의회 제 2차 정례회 7차 본회의 및 폐회 (시의회) - 100명
	14:00	여성인력 개발센터	2011목포시 여성취업성공사례 발표회 (목포시여성취업정보센터: 가정복지과) - 100명
	16:30	소회의실	2011 드림스타트 운영위원회 회의 (가정복지과) - 25명
12. 22 (목)	08:30	시장실	간부회의(국·소·단장) (기획예산과) - 16명
	09:50	전남도청 (청학동실)	공공건물 태양광 시장창출을 위한 투자협약 체결식 (전라남도: 농상과) - 54명
	15:00	상황실	2011 학습연구동아리 경진대회 (기획예산과) - 100명
12. 23 (금)	10:00	상황실	제 2회 도시계획위원회 회의 (도시계획과) - 25명
	11:00	상그리아 비치호텔 (8층)	2011~2012 연말연시 장학금전달 및 사랑나눔 행사 (제일정보중·고등학교: 교육지원과) - 100명
	15:00	전남도청 (서재필실)	2011 전남인재육성재단 정기 이사회 (재)전남인재육성재단: 교육지원과) - 20명
	18:30	신안비치호텔 (바하홀 1층)	2011목포시생활체육회 유공자 시상 및 동호인의 밤 (목포시생활체육회: 스포츠산업과) - 200명
12. 26 (월)	08:30	시장실	간부회의(국·소·단장) (기획예산과) - 24명
	11:30	목포지방 해양수산청 (대회의실)	2011 목포시새마을회 종합평가대회 (사)목포시새마을회: 자치행정과) - 150명
	14:00	상황실	풍수해저감 종합계획수립 중간보고회 (재난관리과) - 22명
	16:00	상황실	재)목포문예진흥재단 장학금 전달식 (재)목포문예진흥재단: 문화예술과) - 40명

月・日 (曜日)	時間	場 所	行 事 内 容
12. 27 (화)	15:00	전남도청 (정약용실)	관광숙박 투자협약 체결식 (전라남도 : 관광사업과) - 50명
	15:00	상황실	2011 시내버스 표준운송원가 산정용역 최종보고회 (교통행정과) - 14명
	16:00	전남도청 (서재필실)	2011『도 - 시・군』정책간담회 (전라남도 : 자치행정과) - 40명
12. 28 (수)	08:30	부시장실	간부회의(국・소・단장) (기획예산과) - 19명
	09:00	부시장실	제 16회 조례・규칙 심의회의 (기획예산과) - 20명
	10:00	시장실 상황실	시장님 송년사・신년사 동영상 녹화 (공보과) - 10명
	11:30	해군제3함대 사령부	2011 연말 군부대 위문 (해군제3함대사령부 : 자치행정과)
	14:00	목포경찰서	2011 연말 경찰서 위문 (목포경찰서 : 자치행정과)
	15:00	상황실	2012 정부합동평가 대비 추진상황보고회 (기획예산과) - 20명
	18:30	국제축구센터 (대연회장 1층)	『2011 목포장애인체육인의 밤』 (목포시장장애인체육회 : 스포츠산업과) - 120명
12. 29 (목)	08:30	시장실	간부회의(국・소・단장) (기획예산과) - 16명
	11:00 (09:30)	이랜드 노인복지관 (대강당)	경로당 운영 활성화 세미나 개최식 (대한노인회목포시지회 : 가정복지과) - 200명
	16:00	회의실	2011 연말종합시상식 (자치행정과) - 130명
12. 30 (금)	11:00	상황실	2011 하반기 퇴임식 및 정부포상 전수식 (자치행정과) - 50명
	15:00	회의실	2011 종무식 (자치행정과) - 250명
	이 후	회의실	제 41대 박내영 부시장 이임식 (자치행정과) - 250명
	16:00	아동원 (용해동)	사회복지시설 위문 (사회복지법인목포아동원 : 복지정책과)
12. 31 (토)	23:00	새천년 시민종각	새해맞이 시민의 종 타종식 식전행사

## 제3장

## 역대 시장·부시장 명단

### 1. 시장명단

역 대	성 명	취임년월일	이임년월일	재직기간
1	유성계	1947. 8. 20	1948. 10. 20	1년 2월
2	김영하	1949. 6. 13	1949. 8. 15	3월
3	김종술	1950. 10. 15	1950. 11. 11	2월
4	배기형	1950. 12. 25	1952. 2. 21	1년 3월
5	김정식	1952. 2. 21	1952. 3. 26	1월
6	하동현	1952. 4. 10	1952. 5. 7	1월
7	박재우	1952. 5. 7	1952. 10. 8	6월
8	하동현	1952. 10. 24	1959. 8. 7	6년 9월
9	박찬규	1959. 11. 12	1960. 5. 23	7월
10	이종수	1960. 6. 7	1960. 12. 1	6월
11	이재홍	1961. 1. 5	1961. 7. 11	4월
12	양삼석	1961. 8. 2	1961. 12. 3	4월
13	이두현	1961. 12. 3	1962. 4. 18	5월
14	송성용	1962. 5. 24	1964. 4. 13	1년 10월
15	김남권	1964. 4. 13	1966. 2. 6	1년 11월

역 대	성 명	취임년월일	이임년월일	재직기간
16	김수남	1966. 2. 7	1966. 12. 15	11월
17	송성용	1966. 12. 15	1968. 4. 30	1년 5월
18	강수성	1968. 5. 1	1969. 7. 23	1년 3월
19	김학중	1969. 7. 23	1971. 8. 10	2년
20	김동석	1971. 8. 10	1974. 8. 26	3년 1월
21	변광영	1974. 8. 26	1976. 4. 22	1년 7월
22	구용상	1976. 5. 4	1979. 7. 15	3년 2월
23	이병내	1979. 7. 16	1980. 7. 31	1년
24	범택균	1980. 8. 1	1983. 12. 26	3년 5월
25	김선규	1983. 12. 27	1984. 5. 14	5월
26	안주섭	1984. 5. 14	1987. 12. 30	3년 7월
27	송재구	1988. 1. 1	1990. 1. 19	2년 1월
28	나승포	1990. 1. 20	1991. 1. 9	11월
29	김흥래	1991. 1. 10	1992. 1. 3	1년
30	이만의	1992. 1. 4	1993. 3. 15	1년 2월
31	정영식	1993. 3. 16	1994. 12. 31	1년 9월
32	안재호	1995. 1. 1	1995. 6. 30	6월
33	권이담	1995. 7. 1	1998. 6. 30	3년
34	권이담	1998. 7. 1	2002. 6. 30	4년
35	전태홍	2002. 7. 1	2005. 1. 13	2년 6월
36	정종득	2005. 5. 1	2006. 6. 30	1년 2개월
37	정종득	2006. 7. 1	2010. 6. 30	4년
38	정종득	2010. 7. 1	현재까지	

## 2. 부시장 명단

역 대	성 명	취임년월일	이임년월일	재직기간
1	하동현	1950. 4. 4	1950. 12. 25	9월
2	서양봉	1950. 12. 25	1952. 12. 16	2년
3	안경호	1952. 12. 26	1954. 10. 30	1년 10월
4	이병규	1954. 11. 4	1959. 12. 24	5년 2월
5	박종국	1959. 12. 24	1960. 5. 26	5월
6	김두천	1960. 6. 28	1961. 2. 14	8월
7	장건식	1961. 2. 14	1961. 6. 25	5월
8	김세장	1965. 6. 1	1966. 7. 31	1년 2월
9	이동식	1966. 8. 1	1969. 3. 9	2년 7월
10	김호윤	1969. 3. 10	1970. 7. 1	1년 3월
11	고언주	1970. 7. 15	1971. 8. 21	1년 2월
12	신항복	1971. 8. 21	1972. 6. 6	9월
13	박일출	1972. 6. 8	1973. 7. 24	1년 1월
14	신흥식	1973. 7. 25	1974. 1. 6	5월
15	백하규	1974. 2. 5	1974. 8. 5	6월
16	신계우	1974. 8. 6	1975. 12. 30	1년 4월
17	박건홍	1975. 12. 31	1976. 8. 31	8월
18	고언주	1976. 9. 1	1978. 8. 15	1년 10월
19	조주현	1978. 8. 16	1980. 3. 31	1년 7월

역 대	성 명	취임년월일	이임년월일	재직기간
20	박선배	1980. 4. 1	1980. 12. 5	8월
21	김희철	1980. 12. 13	1982. 6. 7	1년 6월
22	서인섭	1982. 7. 7	1982. 9. 7	2월
23	허진홍	1982. 10. 7	1985. 3. 11	2년 5월
24	박원리	1985. 3. 11	1986. 8. 9	1년 5월
25	심성식	1986. 12. 24	1988. 6. 11	1년 6월
26	임두일	1988. 6. 11	1989. 12. 27	1년 6월
27	정병섭	1989. 12. 27	1992. 1. 3	2년
28	서재관	1992. 1. 4	1994. 5. 5	2년 4월
29	서형환	1994. 5. 6	1994. 6. 30	2월
30	고경주	1994. 7. 7	1995. 8. 8	1년 1월
31	이종무	1995. 8. 9	1996. 8. 5	1년
32	노병인	1996. 8. 6	1998. 3. 15	1년 7월
33	기갑서	1998. 3. 16	1998. 6. 30	3월
34	김영록	1998. 7. 1	2000. 1. 7	1년 6월
35	이개호	2000. 1. 8	2001. 1. 3	1년
36	김종식	2001. 1. 4	2002. 3. 31	1년 3월
37	이공주	2002. 4. 1	2004. 1. 27	1년 9월
38	배용태	2004. 1. 28	2005. 7. 1	1년 5월
39	이종범	2005. 7. 1	2007. 12. 30	2년 6월
40	이점관	2007. 12. 31	2010. 7. 26	2년 7월
41	박내영	2010. 7. 27	2011. 1. 1	1년 5월
42	주동식	2011. 1. 1	현재까지	

제4장

역대 국회의원 명단

역 대		성 명	재 임 기 간	소 속 정 당
제 헌		이남규	1948. 5. 10~1948. 10. 19	대한독립촉성국민회
제 2 대		임기봉	1950. 5. 30~1954. 5. 19	대한노총
제 3 대		정중섭	1954. 5. 20~1958. 5. 1	민국당
제 4 대		정중섭	1958. 5. 2~1960. 7. 28	민주당
제5대	민 의 원	김문옥	1960. 7. 29~1963. 11. 25	민주당
	초대참의원	이남규	1960. 7. 29~1963. 11. 25	민주당
제 6 대		김대중	1963. 11. 26~1967. 6. 7	민주당
제 7 대		김대중	1967. 6. 8~1971. 5. 24	신민당
제 8 대		김경인	1971. 5. 25~1973. 2. 26	신민당
제 9 대		강기천 김경인	1973. 2. 27~1978. 12. 11 1973. 2. 27~1978. 12. 11	민주공화당 민주통일당
제 10 대		최영철 임종기	1978. 12. 12~1981. 3. 24 1978. 12. 12~1981. 3. 24	민주공화당 신민당
제 11 대		최영철 임종기	1981. 3. 25~1985. 2. 11 1981. 3. 25~1985. 2. 11	민주정의당 민주한국당
제 12 대		최영철 임종기	1985. 2. 12~1988. 5. 29 1985. 2. 12~1988. 5. 29	민주정의당 민주한국당
제 13 대		권노갑	1988. 5. 30~1992. 5. 29	평화민주당
제 14 대		권노갑	1992. 5. 30~1996. 5. 29	민주당
제 15 대		김홍일	1996. 5. 30~2000. 5. 29	새정치국민회의
제 16 대		김홍일	2000. 5. 30~2004. 5. 29	새천년민주당
제 17 대		이상열	2004. 5. 30~2008. 5. 29	민주당
제 18 대		박지원	2008. 5. 30~2012. 5. 29	민주당
제 19 대		박지원	2012. 5. 30~2016. 5. 29	민주통합당

## 제5장

## 도·시의원 명단

## 도의원

## 1. 제4대·제5대 도의원 명단

연번	선거구명	성명	비고
1	목포1	이완식	○ 제4대 임기 : '91. 4. 15 ~ '95. 6. 30 ○ 제5대 임기 : '95. 7. 1 ~ '98. 6. 30
2	목포2	박용택	
3	목포3	배광언	

## 2. 제6대 도의원 명단

연번	선거구명	성명	비고
1	목포1	정순태	○ 제6임기 : '98. 7. 1 ~ 2002. 6. 31
2	목포2	이완식	



### 3. 제7대 도의원 명단

연번	선거구명	성 명	비 고
1	목포1	이광래	○ 제7임기 : '2002. 7. 1 ~ 2004. 2. 13
		황정호	○ 제7임기 : '2004. 6. 5 ~ 2006. 6. 31
2	목포2	이완식	○ 제7임기 : '2002. 7. 1 ~ 2006. 6. 31

### 4. 제8대 도의원 명단

연번	선거구명	성 명	비 고
1	목포1	황정호	○ 제8임기 : '2006. 7. 1 ~2010. 6. 30
2	목포2	이호균	○ 제8임기 : '2006. 7. 1 ~2010. 6. 30

### 4. 제9대 도의원 명단

연번	선거구명	성 명	비 고
1	목포1	강성휘	○ 제9임기 : 2010. 7. 1 ~2014. 6. 30
2	목포2	권 욱	○ 제9임기 : 2010. 7. 1 ~2014. 6. 30
3	목포3	이호균	○ 제9임기 : 2010. 7. 1 ~2014. 6. 30
4	목포4	김 탁	○ 제9임기 : 2010. 7. 1 ~2014. 6. 30

## 시의원

## 1. 제4대 시의원

연번	선거구명	성 명	임 기 개시일	임 기 만료일
1	용당1동	홍성옥	1991. 4. 15	1995. 6. 30
2	용당2동	문오성	"	"
3	산정1동	신재돈	"	"
4	산정2동	전수오	"	"
5	산정3동	박연호	"	"
6	대성1동	김영무	"	"
7	대성2동	고덕훈	"	"
8	양 동	김영천	"	"
9	북교동	이국관	"	"
10	남교동	이광래	"	"
11	호남동	이춘웅	"	"
12	죽 동	박용대	"	"
13	무안동	표동수	"	"
14	동명동	박청태랑	"	"
15	동명동	오정열	"	"

연번	선거구명	성명	생년월일	임기개시일	임기만료일
16	영해동	정순태	51. 8. 7	1991. 4. 15	1995. 6. 30
17	유달동	김천옥	35. 2.10	"	"
18	만호동	선무일	41. 7.19	"	1995. 6. 9
19	서산동	최병대	39.10. 5	"	1995. 6. 30
20	온금동	한중석	38. 3.29	"	"
21	죽교1동	오영석	48.10.29	"	"
22	죽교2동	최정선	32. 3.15	"	"
23	죽교3동	문창부	58. 2.18	"	"
24	달성동	정종록	33. 3.28	"	"
25	대반동	김영배	28. 3.14	"	"
26	이로동	최재간	47. 1.21	"	"
27	이로동	이몽열	43. 2. 6	"	"
28	충무동	정두호	49.12. 9	"	"
29	연동	최형주	40. 5.10	"	"
30	삼향동	김훈	43. 9.29	"	"

## 2. 제5대 시의원

연번	선거구명	성 명	생년월일	임 기 개시일	임 기 만료일
1	용당1동	정원술	41. 2. 1	1995. 7. 1	1995. 8. 2
2	용당2동	이달호	42.12.10	"	1998. 6. 30
3	산정1동	신재돈	61. 6.12	"	"
4	산정2동	강찬배	52.12.21	"	"
5	산정3동	조경석	33. 4.10	"	"
6	산정3동	오창석	45.12.25	"	"
7	대성1동	김영무	45.10.11	"	"
8	대성2동	장복성	62. 5.23	"	"
9	양 동	김영천	48. 4.16	"	"
10	북교동	박도영	37. 2.10	"	"
11	남교동	이광래	46.11.12	"	"
12	호남동	김용진	38.11.11	"	"
13	죽 동	박창현	43. 1. 5	"	"
14	무안동	임형연	42.12.11	"	"
15	동명동	임송본	42. 5.18	"	"
16	동명동	최기동	50. 6. 9	"	"

연번	선거구명	성 명	임 기 개시일	임 기 만료일
17	영해동	정순태	1995. 7. 1	1998. 6. 30
18	유달동	양채식	"	"
19	만호동	김선호	"	"
20	서산동	강장우	"	"
21	온금동	한중석	"	"
22	죽교1동	김영일	"	"
23	죽교2동	백상훈	"	"
24	죽교3동	문창부	"	"
25	달성동	서흥기	"	"
26	대반동	박병섭	"	"
27	충무동	황재학	"	"
28	연 동	최형주	"	"
29	삼향동	나남수	"	"
30	용해동	유재길	"	"
31	용해동	한정훈	"	"
32	상 동	김대중	"	"
33	상 동	배진석	"	"
34	용당1동	김경래	1995. 12. 5	"

## 3. 제6대 시의원

연번	선거구명	성 명	임 기 개시일	임 기 만료일
1	용당1동	노상익	1998. 7. 1	2002. 6. 31
2	용당2동	문오성	"	"
3	산정1동	김대배	"	"
4	산정2동	전수오	"	"
5	산정3동	신재철	"	"
6	연산·삼향동	최경신	"	"
7	원산동	강성휘	"	"
8	대성동	장복성	"	"
9	남양동	정석봉	"	"
10	북교동	김수나	"	"
11	무안동	임형연	"	"
12	동명동	최기동	"	"
13	삼학동	임송본	1998. 7. 1	2002. 6. 31
14	만호동	김선호	"	"
15	유달동	양채식	"	"
16	충무동	박병섭	"	"
17	죽교동	박성원	"	"
18	북향동	배종범	"	"
19	용해동	한정훈	"	"
20	이로동	유재길	"	"
21	상 동	고승남	"	"
22	하당동	배진석	"	"
23	신흥동	김대중	"	"
24	옥암동	김 훈	"	"
25	부흥동	김 탁	"	"

#### 4. 제7대 시의원

연번	선거구명	성명	임기개시일	임기만료일
1	용당1동	노상익	2002. 7. 1	2006. 6. 31
2	용당2동	이달호	"	"
3	산정1동	전성룡	"	"
4	산정2동	강찬배	"	"
5	산정3동	이기정	"	"
6	연산·삼향동	정수관	"	"
7	원산동	강성휘	"	"
8	대성동	장복성	"	"
9	남양·북교동	김수나	"	"
10	무안·만호동	임형연	"	"
11	동명동	전금숙	"	"
12	삼학동	임송본	2002. 7. 1	2006. 6. 31
13	유달·충무동	박병섭	"	"
14	죽교동	백상훈	"	"
15	북향동	배종범	"	"
16	용해동	강원암	"	"
17	이로동	황정호	2002. 7. 1	2004. 5. 12
		박창수	2004. 10. 30	2006. 6. 31
18	상동	이달호	2002. 7. 1	2004. 9. 24
		고승남	2004. 10. 30	2006. 6. 31
19	하당동	허정민	2002. 7. 1	"
20	신흥동	김대중	2002. 7. 1	2004. 2. 13
		김홍식	2004. 6. 6	"
21	옥암동	김훈	"	"
22	부흥동	김탁	"	"

## 5. 제8대 시의원

연번	선거구명	성 명	임 기 개시일	임 기 만료일
1	가 연산,원산	강성휘		
2	가 연산,원산	조성오	"	"
3	나 산정3,대성,남양	이기정	"	"
4	나 산정3,대성,남양	장복성	"	"
5	다 북교,무안,동명, 삼학,만호	김영수	"	"
6	다 북교,무안,동명, 삼학,만호	박정훈	"	"
7	다 북교,무안,동명, 삼학,만호	서조원	"	"
8	라 유달,충무,축교, 북향	박병섭	"	"
9	라 유달,충무,축교, 북향	배종범	"	"
10	마 용당1,산정2, 용해	노상익	"	"
11	마 용당1,산정2, 용해	한정훈	"	"
12	바 용당2,산정1, 이로	박창수	"	"
13	바 용당2,산정1, 이로	고경석	"	"
14	사 하당,신흥	전경선	"	"
15	사 하당,신흥	허정민	"	"
16	아 상동,삼향동	고승남	"	"
17	아 상동,삼향동	오승원	"	"
18	자 옥암,부흥	조요한	"	"
19	자 옥암,부흥	최석호	"	"
20	차 열린우리당 비례대표	성혜리	"	"
21	차 민주당 비례대표	윤양덕	"	"
22	차 민주당 비례대표	정석봉	"	"



## 5. 제9대 시의원

연번	선거구명		성 명	임 기 개시일	임 기 만료일
1	가	연산, 원산	여인두	2010. 7. 1	2014. 6. 30
2			조성오	"	"
3	나	용해, 상	오승원	"	"
4			이구인	"	"
5	다	죽교, 산정, 대성, 북향	배종범	"	"
6			최 일	"	"
7	라	목원, 유달, 동명, 만호	김영수	"	"
8			최기동	"	"
9			정영수	"	"
10	마	용당1, 용당2, 연, 삼학	강찬배	"	"
11			고경석	"	"
12			최홍림	"	"
13	바	이로, 하당	박창수	2010. 7. 1	2014. 6. 30
14			허정민	"	"
15	사	삼향, 옥암	노경윤	"	"
16			조요한	"	"
17	아	부흥, 신흥	백동규	"	"
18			전경선	"	"
19			성혜리	"	"
20	비례대표		강 신	"	"
21			서미화	"	"
22			이방수	"	"

## 제6장

## 시 간부 공무원 명단

(2011. 12. 31.)

직 위	직 급	성 명	현직위임용일	비고
부시장	지방부이사관	박내영	2010.07.28	
기획관리국장	지방서기관	박병욱	2009.02.13	
행정복지국장	지방서기관	강행백	2011.01.21	
관광경제국장	지방서기관	최명호	2010.07.14	
도시건설국장	지방기술서기관	최성동	2010.07.14	
의회사무국장	지방서기관	정형철	2010.02.01	
보 건 소 장	지방기술서기관	김일용	2006.08.07	
교육문화사업단장	지방서기관	김윤식	2011.01.21	
상하수도사업단장	지방서기관	박소영	2011.01.21	
도시개발사업단장	지방서기관	이현진	2011.07.25	
감사실장	지방행정사무관	김치중	2011.01.21	
기획예산과장	지방행정사무관	송명완	2009.02.13	
공보과장	지방행정사무관	김황용	2011.07.25	
세정과장	지방행정사무관	김흥영	2011.07.25	

직 위	직 급	성 명	현직위임용일	비고
회계과장	지방행정사무관	김문옥	2011.01.21	
정보통신과장	지방행정사무관	박용호	2011.07.25	
자치행정과장	지방행정사무관	김찬익	2011.01.21	
비서실장	지방행정사무관	김창옥	2011.01.21	
주민생활지원과장	지방행정사무관	최선희	2010.07.14	
사회복지과장	지방행정사무관	최상근	2011.07.25	
가정복지과장	지방행정사무관	김창호	2011.01.21	
민원봉사실장	지방행정사무관	박재옥	2009.08.10	
관광기획과장	지방행정사무관	홍철수	2009.08.10	
투자통상과장	지방행정사무관	심인섭	2011.01.21	
관광사업과장	지방행정사무관	한순덕	2011.01.21	
농상과장	지방행정사무관	정현채	2010.07.14	
환경과장	지방환경사무관	이창석	2011.08.01	
해양수산과장	지방해양수산사무관	정효진	2006.08.07	
도시계획과장	지방행정사무관	최성환	2011.01.21	
건축행정과장	지방시설사무관	박옥주	2011.01.21	
건설과장	지방시설사무관	박동길	2011.01.21	

직 위	직 급	성 명	현직위임용일	비고
교통행정과장	지방행정사무관	김정기	2010.07.14	
공원과장	지방농업사무관	김복수	2009.08.10	
경관사업과장	지방행정사무관	박경곤	2011.01.21	
재난관리과장	지방행정사무관	김 준	2011.07.25	
의회전문위원	지방행정사무관	한관민	2010.07.14	
의회전문위원	지방행정사무관	김혜자	2009.02.13	
의회전문위원	지방시설사무관	김영식	2010.07.14	
보건사업과장	지방행정사무관	박영호	2011.01.21	
생활위생과장	지방보건사무관	김엔다	2010.07.14	
하당보건지소장	지방보건사무관	김성숙	2007.10.10	
교육지원과장	지방행정사무관	박헌숙	2009.08.10	
문화예술과장	지방행정사무관	손관기	2011.01.21	
문예시설관리과장	지방행정사무관	조부갑	2011.07.25	
스포츠산업과장	지방행정사무관	전몽호	2011.01.21	
체육시설관리과장	지방행정사무관	김진원	2011.07.25	
목포자연사박물관장	지방행정사무관	박남재	2011.01.21	
상하수도행정과장	지방시설사무관	임재호	2011.01.2	

직 위	직 급	성 명	현직위임용일	비고
수도과장	지방시설사무관	최경배	2011.07.25	
하수과장	지방행정사무관	조용선	2011.01.21	
남해환경관리과장	지방보건사무관	박태식	2008.08.08	
북항환경관리과장	지방시설사무관	김종현	2008.08.08	
원도심사업과장	지방시설사무관	김준철	2011.01.21	
원도심재개발과장	지방시설사무관	윤인영	2011.01.21	
신도심건설과장	지방행정사무관	강경복	2010.02.01	
생활환경관리사무소장	지방환경주사	손상돈	2011.07.25	
자동차등록사무소장	지방행정사무관	남상윤	2011.07.25	
용당1동장	지방행정사무관	김상호	2011.07.25	
용당2동장	지방간호사무관	문선화	2010.07.14	
연동장	지방행정사무관	이명심	2009.02.13	
산정동장	지방사회복지사무관	차연희	2009.02.13	
연산동장	지방행정사무관	조영용	2011.07.25	
원산동장	지방행정사무관	이옥재	2009.02.13	
대성동장	지방행정사무관	박종열	2011.01.21	
목원동장	지방행정주사	김규웅	2011.08.01	
동명동장	지방행정사무관	고재승	2011.01.21	
삼학동장	지방공업사무관	문동배	2011.07.25	
만호동장	지방행정사무관	김천환	2011.08.01	

직 위	직 급	성 명	현직위임용일	비고
유달동장	지방행정사무관	정병술	2011.01.21	
죽교동장	지방행정사무관	임정환	2010.07.14	
북향동장	지방환경사무관	박석형	2011.08.01	
용해동장	지방행정사무관	조건형	2011.07.25	
이로동장	지방행정사무관	박종학	2011.08.01	
상동장	지방행정사무관	문광경	2010.07.14	
하당동장	지방행정사무관	이종선	2009.02.13	
신흥동장	지방녹지사무관	김진호	2011.07.25	
삼향동장	지방환경사무관	공태주	2011.07.25	
옥암동장	지방행정주사	김득재	2011.07.25	
부흥동장	지방행정사무관	양회성	2009.08.10	

## (파견)

직 위	직 급	성 명	현직위임용일	비고
목포시의료원	지방행정사무관	김철권	2010.07.14	