희망찬 도약!
청년이 찾는 큰 목포

목포시정소식

2023년 6월
vol.87

유달산 조각공원에 핀 수국

시정목표

희망찬 도약!
청년이 찾는 큰 목포

시정목표는 '더 많은 일자리와 안정적인 정착을 지원해 청년이 찾아오는 새로운 기회의 도시, 매력적인 국제형 관광문화도시 목포로 도약하겠다.'라는 의미를 담고 있다.

시정방침

01 도약하는 **지역경제**

- 미래 첨단산업 육성과 스마트산업단지 조성
- 창업지원을 통한 신생기업 100개 육성, 일자리 1만개 창출

02 감성충만 **관광문화**

- 목포해상케이블카와 연계한 체류형 관광상품 개발
- 지역문화·예술·해양을 바탕으로 관광객 2천만시대 실현

03 시민행복 **맞춤복지**

- 세대와 계층을 아우르는 생애주기별 맞춤복지 제공
- 시민에게 희망과 감동을 주는 복지정책 마련

04 인재양성 **미래교육**

- 소중한 아이들의 미래와 꿈을 펼칠 교육환경 조성
- 지역 인재 적극 발굴·양성으로 교육도시 명성 회복

05 소통중심 **공감행정**

- 각 분야 종사자 및 다양한 계층 간의 소통과 의견청취
- 민주적 절차로 소외감 없는 목포, 시민이 하나되는 목포

희망찬 도약! **청년이 찾는 큰 목포**

목포시정소식

CONTENTS

2023년 6월 Vol.87

04 들어가는 말

06 근대역사와 문화가 살아 숨쉬는 목포

08 매주 금·토요일 밤은 남진야시장에서

10 유달산 봄 축제, 수군 문화와 하나되다

14 목포의 밤

15 Coming Soon! 2023 목포문학박람회

16 도시재생사업으로 원도심 상권이 변화하고 있습니다.

18 시정소식

24 의정소식

26 우리동네소식

30 IMAGE NEWS

32 고향사랑기부제, 어디까지 알고 있니?

34 함께해요! 2023 희망찬 목포 만들기

35 내 손 안에 목포소식 목포시 SNS와 친구가 되어주세요

Cover Story
유달산 조각공원에 핀 수국

목포시

발행처 목포시 **편집인** 홍보과 **발행일** 2023년 6월
주 소 (우)58613 목포시 양을로 203 **전 화** 061)270-8539
목포시정소식지는 http://www.mokpo.go.kr에서도 볼 수 있으며, 본지에 게재된 내용은 목포시의 공식적인 입장과 일치하지 않을 수도 있습니다.

www.facebook.com/mokpo.kr
instagram.com/mokpocity_story
blog.naver.com/mptour123
story.kakao.com/ch/mokpocity
youtube.com/c/mokpocity

민선 8기 1년을 맞이하며

오는 7월 1일이면 민선 8기가 힘찬 출발을 알린 지 1주년이 됩니다.

다행히도 코로나19의 길고 어두운 터널은 끝이 났지만, 전 세계적인 고물가와 고금리로 인해 우리들의 삶은 팍팍해지고, 경제의 불확실성은 더욱 높아졌습니다.

녹록지 않은 환경 속에서도 민선 8기 목포시정은 지난 1년간 한순간도 쉬지 않고 분주히 달려왔습니다.

응원해주신 시민 여러분, 믿고 따라와 준 공직자 여러분께 깊은 감사의 마음을 전합니다.

지난 1년은 청년이 찾는 큰 목포를 만들기 위해 그 기반을 단단히 하는 시간이었고 눈에 보이는 성과 역시 있었습니다.

우선 민선 8기 시장 공약사항을 3대 분야 150개 사업으로 체계화하고, 초등학생 입학축하금 지원, 초·중·고교생 100원 버스 운영, 대입 진로진학 프로그램 확대 운영 등 18개 사업을 완료하였습니다.

그와 함께 초당적인 행보로 국비확보에 총력을 기울여 올해 정부 예산에 6,711억원을 반영하였으며, 특별교부세 역대 최고액인 83억원을 확보하였습니다.

지난해 1,090억원 54건의 공모사업에 선정되어 지역발전의 동력을 확보할 수 있었으며, 올해도 국토교통부 주관 '2023 강소형 스마트시티 조성사업'에 최종 선정되어 120억원의 국비를 확보하는 등 좋은 소식이 이어지고 있습니다.

다양한 분야의 수상도 있었습니다. 지난해 대한민국 도시대상 중소도시 부문 1위, 찾아가는 보건복지서비스 분야 최우수상, 전라남도 일자리 창출 부분 최우수상을 수상하였으며, 올해도 2023 대한민국 대표브랜드 대상에서 해양관광도시 부문 대상을 수상하는 등 좋은 소식을 이어가고 있습니다.

지난 1년이 희망찬 도약을 위해 신중히 발판을 다지고, 체질을 개선하는 시간이었다면, 지금부터는 본격적으로 청년이 찾는 큰 목포를 만들어 가는 시간입니다.

이제 목포시가 맞이하게 될 전환점과 미래비전에 대해 말씀드리고자 합니다.

먼저 4대 주력산업을 육성하여 청년이 찾는 역동적인 경제도시를 만들어 가겠습니다.

청년친화형 4차 산업

20만평 규모의 스마트 그린산단 조성과 공공임대형 지식산업센터건립을 속도감 있게 추진하고, 스마트 인재교육 센터 등 청년일자리 지원체계를 구축하여 청년친화형 산업생태계를 조성해 가겠습니다.

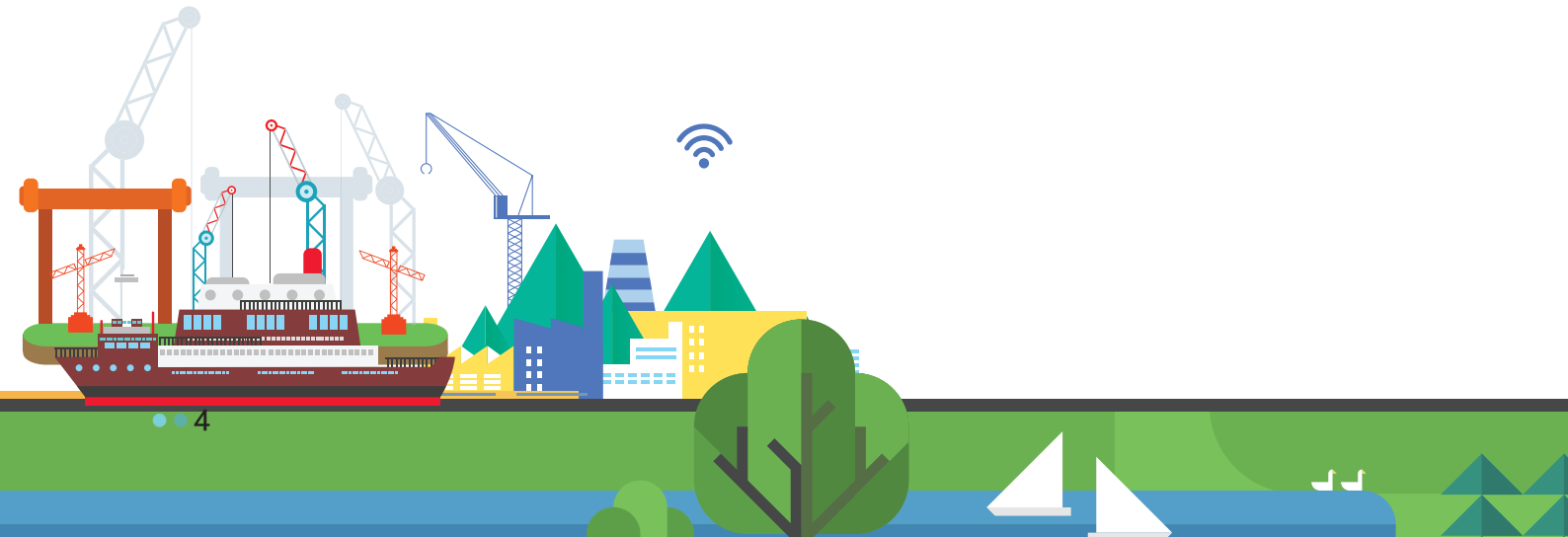

조선산업을 새로운 성장동력으로

2025년 해경서부정비창 준공에 맞춰 중소형선박 고속엔진 수리업체와 자재납품 수급업체를 적극 유치하고, 남항을 친환경 선박산업 클러스터로 육성하여 신조선산업 시장을 선도해 가겠습니다.

고부가가치 수산식품산업의 중심지로

작년 전국 최초로 김산업 전문기관으로 지정받은 목포수산식품지원센터를 통해 김 산업 경쟁력을 강화해 나가고, 수산식품수출단지를 2025년 준공을 목표로 하반기 착공하겠습니다. 삽진항은 국가어항으로 지정받을 수 있도록 추진하고, 장기적으로 수산식품수출단지의 배후항만으로 활용해 가겠습니다.

매력적인 관광문화산업

유관기관과 긴밀히 협력하여 목포역을 역사적, 지리적 위상에 맞는 목포 대표 랜드마크로 만들고, 삼학도와 내항을 연결하는 아트브릿지 건설을 추진하여 남항-삼학도-내항-근대역사문화거리로 이어지는 도보관광 벨트를 조성하겠습니다. 해양레포츠센터 건립과 제2회 문학박람회, 목포항구축제 등 대형행사를 차질 없이 추진하여 2천만 관광객이 찾는 국제해양관광도시로 발돋움하겠습니다.

존경하는 목포 시민 여러분!

우리 목포는 올해 10월부터 제104회 전국체육대회와 제43회 전국장애인체육대회를 앞두고 있습니다. 전국체전은 1897년 목포 개항 이래 처음으로 우리 시를 주 개최지로 열리는 국가 단위 스포츠 대축제입니다. 지난 민선 6기, 목포 시민의 마음을 모아 시작했던 전국체전 유치신청이 드디어 결실의 때를 맞았습니다.

이번 전국체전을 성공체전으로 만들어 시작한 일 마무리할 수 있도록 기회를 주신 시민 여러분의 기대에 반드시 부응하겠습니다.

우리시는 무안반도 통합에 대하여 2가지 대원칙을 가지고 있습니다. 하나는 무안반도의 완전한 통합을 위해 목포와 신안의 통합을 먼저 추진하자는 것이고, 또 다른 하나는 통합이 지역주민의 주도로 이루어져야 한다는 것입니다.

올해 3월 목포시 23개 동과 신안군 14개 읍면의 자매결연을 완료하여 민간교류의 기반을 마련하였습니다. 지역소멸의 시대, 우리 미래세대에게 더 큰 목포를 물려줄 수 있도록 통합의 공감대를 모아주시길 부탁드립니다.

더불어 30년 숙원인 의과대학 유치를 위해서 목포대학교, 전라남도와 긴밀한 협력체계를 구축하고, 정부와 의료계의 동향에 발 빠르게 대응해 가고 있습니다.

걱정이 많으신 시내버스, 자원회수 시설, 삼학도를 시민의 품으로 돌려드리는 사항은 시민 여러분의 의견을 수렴하여 해결해 가겠습니다.

진심은 정성을 다하여 전하지 않으면, 그 뜻한 바가 초라해진다고 하였습니다. 그렇기에 민선 8기는 전력을 다해 오직 시민만 바라보며 뛰겠습니다. 반드시 청년이 찾는 큰 목포를 만들어 목포 시민의 선택이 옳았음을 증명하겠습니다.

시민 여러분의 가정에 건강과 행복이 가득하시기를 기원합니다. 감사합니다.

목포시장 박 홍 률

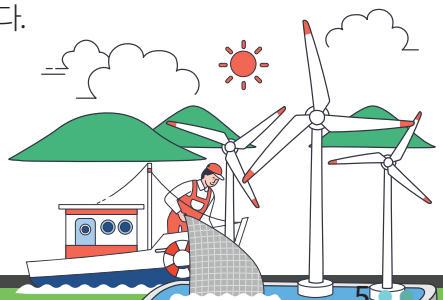

근대 역사와

문화가

살아 숨쉬는

목포

지난 1월 9일에는 근대에 관세업무를 보다가 현재는 문화공간으로 탈바꿈한 목포미식문화갤러리 해관1897(구 목포세관 창고)에서 근대의상 패션쇼가 열렸다.

목포근대역사문화

목포근대역사문화, 패션과 결합하여 세계로 퍼진다

국내 최고 패션업체인 슬링스톤(대표 박종철)은 올해 1월 목포 근대역사문화의 거리 런웨이에서 패셔너블 문화예술의 꽃을 피웠다.

슬링스톤은 서울 패션위크 등 국내외 컬렉션 준비를 위해 근대문화유산이 고스란이 보존되어 있는 목포에서 패션쇼를 결정하고 1930년대 근대 빈티지를 현대적으로 재해석해서 제작한 의상으로 목포미식문화갤러리 해관 1897과 근대 역사거리에서 멋스러운 패션쇼를 영상으로 촬영하였다. 영상은 칼라 뿐만 아니라 근대라는 이미지에 걸맞게 흑백으로도 촬영되어 동아TV 등 언론매체와 해외 곳곳에 홍보됐다.

우수한 근대문화자원을 보유한 목포에 각별한 애정을 품고 있는 슬링스톤 박종철 대표는 오리지널 근대의상 여성복과 남성복 각 한 벌을, 루이엘 햇 아카데미 셜리 천 대표는 근대 남녀 모자를 각각 목포시에 기증했다. 목포시는 기증받은 의상과 모자를 목포 대중 음악의 전당에 전시·홍보하여 목포가 지닌 근대문화자원의 매력을 전 세계에 뽐낸다.

2022 목포뮤직플레이

대한민국콘텐츠 대상 특별상 수상

2022년 가을 목포시에서는 '목포뮤직플레이' 음악축제를 개최하여 전국의 뜨거운 호응속에 K-뮤직의 산실, 한국 대중음악을 이끈 음악의 도시임을 증명하였다. 올해 2월에는 지역콘텐츠 산업에 이바지한 지방자치단체와 지역축제를 선정해 시상하는 "제11회 대한민국콘텐츠대상" 대회에서 목포뮤직플레이가 '특별상'을 받는 영예를 얻어 지역의 문화발전과 경제활성화에 기여한 축제로 인정받았다.

매주 금·토요일 밤은 남진 야시장에서

시장하면 떠오르는 단어들이 있죠. 따뜻함, 푸근함, 넉넉함.
거기에 '밤(夜)'을 더하면 낭만까지 생깁니다.

목포의 낭만을 더해 줄 남진야시장이 매주 금요일과 토요일 목포의 밤을 밝히고 있습니다.

자유시장 내 위치한 남진야시장은 입구에 남진씨를 상징하는 조형물이 설치되어 오고가는 사람들의 이목을 끌어 인증 사진 장소의 명소가 되고 있으며, 시장 곳곳에도 남진의 초상화, 앨범, 영화 포스터 등이 그려져 있습니다.

남진 야시장

남진야시장을 찾는 손님은 관광객을 포함하여 각계각층 다양하나 가족 단위로 나들이객들이 많이 찾고 있는데요, 꼬마 손님과 아빠가 와서 붕어빵 하나로 이런저런 얘기 나누기에 최적의 장소이면서, 어른들에게는 옛 향수를 불러일으키는 추억의 공간이 되고 있습니다.

목포 남진야시장은 2013년 행정자치부의 전통시장 야시장 조성사업에 응모하여 선정된 전국 3대 야시장 중 하나로, 목포시의 적극적인 전통시장 살리기 정책에 목포 출신 가수 남진씨가 수락함으로써 "남진 야시장"이라는 이름으로 개설하게 되었습니다.

낮에는 근대 역사 거리를 돌아다니며 여유를 즐기고, 밤에는 다양한 먹거리와 공연이 있는 남진야시장에서 낭만을 즐겨보면 어떨까요?

과거와 현대의 만남, 유달산 봄 축제, 수군 문화와 하나되다

– 유달산의 봄, 이순신의 재탄생 –

벚꽃이 피어나던 4월, 유달산에서 봄을 맞이해 특별한 축제가 열렸습니다.
이번 유달산 봄 축제는 특별히 충무공 이순신과 노적봉 수군 스토리를 담아낸 다채로운 행사들이 준비되었는데요,
그 때 그 현장 속으로, 다시 한번 다녀와볼까요?

고려에서 현대까지,
목포 유달산에서 펼쳐지는 수군 퍼레이드

수군 퍼레이드를 시작으로, 유달산 봄 축제의 서막이 열렸습니다.

웅장하게 연출된 수군 퍼레이드에는 과거부터 현재까지의 수군의 역사와 제104회 전국체전 및 제43회 전국장애인체전 성공개최, 목포-신안 통합을 기원하는 시민들이 모두 함께 어우러지는 시간이었답니다.

정명여중 · 고,
100여년 전의 그 날을 재현하다

1919년 3월 20일 목포에서 최초로 만세운동이 일어났고, 4월 8일에는 만세운동이 본격적으로 전개되었습니다.

학생들, 교회 신도들, 애국지사, 민중 등 다양한 계층이 참여하여 이루어진 시위로, 기독교와 청년학생들의 연합이 다른 지역보다 더 두드러졌습니다. 이후 이 만세운동에 참여한 사람들은 지역 사회운동을 주도했습니다.

정명여중·고 500명의 학생들은 일제강점기 당시의 강인한 마음을 다시 한번 기억하자는 취지에서 4·8 독립만세운동을 재현했습니다.

다채로운 공연으로
모든 세대가 어우러지는 화합의 장

수군 퍼레이드 이후에는 다채로운 공연들이 이어졌습니다.
아름다운 공연으로 눈과 귀와 마음을 정화시키고,
유명 가수들의 노래를 통해 힐링을 하면서,
모든 세대가 어우러지는 화합의 장을 마련하였습니다.

목포해상W쇼

4. 29. ~ 11. 25.
(매월 마지막 주 토요일)

목포 대표 야간관광콘텐츠인 목포해상W쇼가 지난 4월 29일 첫 공연을 성황리에 마쳤습니다. 국내 유일 해상 오브제 불꽃쇼인 W쇼는 지난해부터 많은 관광객들에게 호응을 받았는데요, 이번에는 불꽃쇼와 창작 뮤지컬이 함께 어우러져 더 성대한 공연을 선보였습니다.

한 달을 마무리하는 마지막 토요일, W쇼를 보며 힐링하고 재충전하는 시간을 가져보는 건 어떨까요?

목포노을드론라이트쇼 5월, 10월

5월에는 갑작스러운 폭우로 드론쇼가 연기되었지만,

초대가수들의 멋진 공연과 행사장 내 체험부스, 불꽃쇼를 통해 가족, 연인, 관광객의 눈길을 사로잡고 지역상권에도 큰 도움을 준 것으로 평가되었습니다.

연기된 500대 드론라이트쇼는 추후 다시 선보일 예정이며, 10월에도 행사가 진행될 예정이랍니다.

2023 목포문학박람회

2021년 목포에서 전국 최초로 개최한 문학박람회, 기억나시나요?
목포문학박람회가 2년 만에 다시 돌아왔습니다!
대한민국 문학의 항구, 목포에서 열리는 두 번째 목포문학박람회에 대해서 알아봅시다!

Q1. 이번 목포문학박람회는 언제, 어디서 열리나요?

이번 목포문학박람회는 2023년 9월 14일 목요일부터 17일까지 총 4일간 목포문학관 일원과 원도심 일원에서 열리게 됩니다.

Q2. 2023년 문학박람회의 주제는 무엇인가요?

2023 목포문학박람회의 주제는 <작가를 꿈꾸는 문학, 유토피아> 입니다. 민선 8기 슬로건인 '희망찬 도약! 청년이 찾는 큰 목포'의 방향에 맞춰, 청년 및 신진작가를 주테마로 하는 다양한 문학 프로그램을 운영할 예정입니다.

Q3. 어떤 프로그램들이 준비되어 있나요?

먼저 주 행사장인 목포문학관에서 다양한 디지털 문학 콘텐츠를 접할 수 있도록 할 예정입니다. 또한 상상·소통·정보·체험·공감·치유의 6개 문학테마존을 구성하여 각 테마존마다 아름다운 문학 공간을 연출합니다. 그리고 문학과 연계한 다양한 융복합 문학콘텐츠 프로그램들을 운영하여 이전과는 다른 새로운 문학을 접할 수 있도록 할 것입니다. 그리고 5월 31일까지 모집하였던 목포문학상 관련 시상식도 준비되어 있답니다.

9월 14일, 목포문학관에서 만나요:)

도시재생사업으로 원도심 상권이 변화하고 있습니다.

목포시의 대표적인 도시재생사업지역 「목원동 선도지역」과 「1897개항문화거리 도시재생사업지역」 2곳을 대상으로 원도심 근린상권의 변화를 객관적으로 측정한 '목포시 도시재생 모니터링 결과 보고서'가 발간되었다.

보고서에 따르면 도시재생사업 시행으로 인한 근린상권 지역의 문화적·경제적·사회적 측면 강화 및 근린상권에 미치는 영향 분석을 주요 내용으로 하고 있다.

도시재생사업지역, 창업↗ 폐업↘

목원동 선도지역은 사업추진 기간 내(2014년~2017년) 평균 창업은 22건, 폐업 건수는 44건이었으나 사업종료 후(2018년~2022년) 평균 창업 55건, 폐업 건수는 41건,

1897개항문화거리 도시재생 뉴딜사업지역은 사업추진 전(2014년~2017년) 평균 창업 55건, 폐업 건수는 46건이었으나 사업추진 기간 중(2018년~2022년) 평균 창업은 78건, 폐업 건수는 49건이다.

⇒ 도시재생사업 시행에 따라 창업건수가 늘어나고 있는 추세

목원동 선도지역 창·폐업 현황

- '17년 10곳 창업할때 18곳 폐업
- '22년 10곳 창업할때 5곳 폐업
- 창업 대비 폐업 비중 하락추세

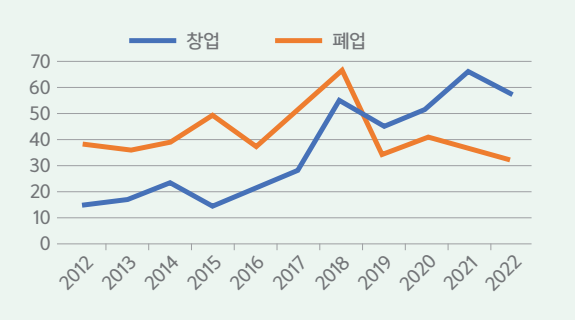

1897 개항문화거리 창·폐업 현황

- '17년 10곳 창업할때 9곳 폐업
- '22년 10곳 창업할때 4곳 폐업
- 창업 대비 폐업 비중 하락추세

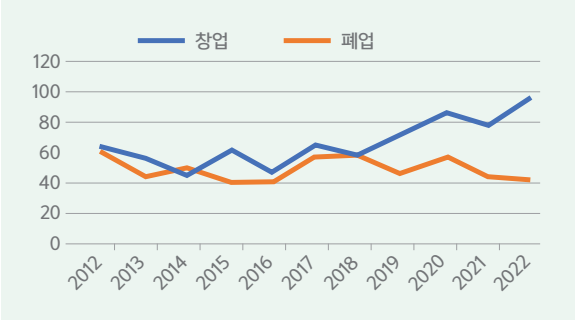

도시재생사업 시행 후
점포의 영업기간 증가 (생존율 ↗)

목원동 선도지역은 재생사업 기간 중 창업 후 5년 이내의 폐업이 100%이었으나, 재생사업 이후 5년 이내 생존율이 46.0%에서 사업종료후 83.1%로 늘었으며, 창업 후 1년 이내 폐업하는 비율도 낮아지고, 1897 개항문화거리는 재생사업 이전 점포 생존율이 46.6%이었으나 재생사업기간 중에 점포생존율 81.0%로 증가하였다.

⇒ 창업 후 1년 이내 폐업점포 감소, 5년 이상 영업점포 증가

목원동 선도지역 폐업율

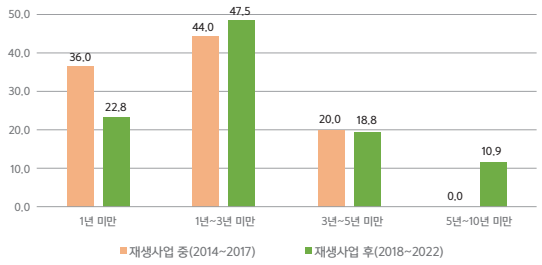

1897 개항문화거리 폐업율

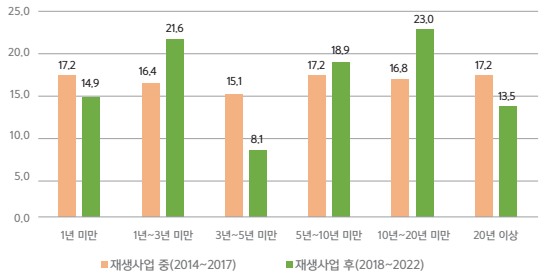

근린생활시설로 건축용도변경 건수 ↗

목원동 선도지역 최근 5년간 건축허가 용도변경 42건 중 67%가 제1·2종 근린생활시설로 변경되었고, 1897 개항문화거리는 74건 중 64%가 제1·2종 근린생활시설로 변경되었다.

⇒ 도시재생사업 추진으로 지역상권 활성화 지표로 볼 수 있는 근린생활시설 용도변경 건수 증가

목원동 선도지역

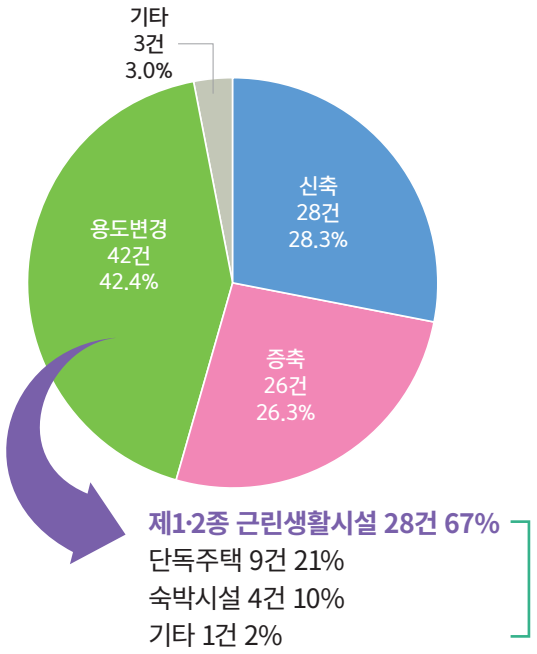

1897 개항문화거리

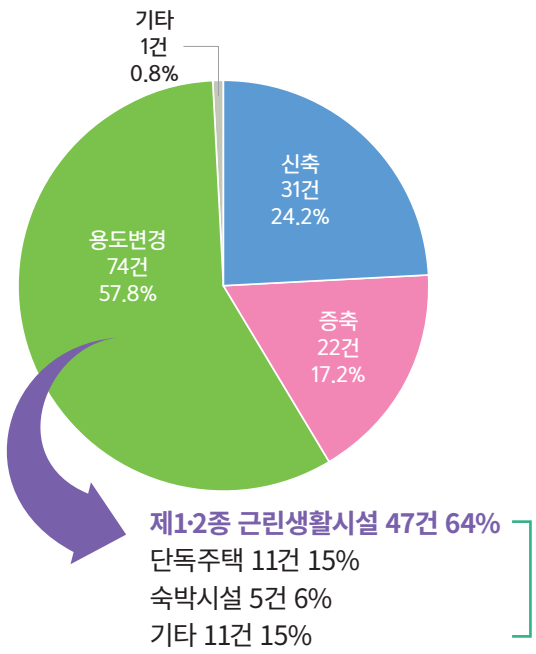

2023 대한민국 대표브랜드 대상 수상

차별화된 관광 콘텐츠로 브랜드파워 강화

목포시가 '2023 대한민국 대표브랜드 대상'에서 해양관광도시 부문에서 최초로 대상에 선정됐다.

대한민국 대표브랜드 대상은 국내 언론을 대표하는 동아닷컴, 한경닷컴, iMBC가 공동으로 주최하는 최고 권위의 브랜드 시상 행사로, 지난 2월 홈페이지 내 온라인 소비자 설문조사를 통해 총 40개 부문 중 특산품, 축제, 도시브랜드 분야에서 22개의 지자체가 선정되었다. 목포시는 해양관광도시 부문 대한민국 대표브랜드 소비자 조사에서 8개 후보 지자체 중 최우수 점수를 획득하며 대상의 영예를 안았다.

시는 2천만 관광객 유치를 목표로 국제해양 관광도시로 발돋움하기 위한 차별화된 관광인프라와 전방위적인 마케팅 전략으로 낭만항구 목포만의 브랜드 파워를 강화하고 있다. 이를 위해 유달산과 고하도를 잇는 해상케이블카를 비롯한 고하도해상데크, 근대역사문화공간, 시화골목, 목포스카이워크 등 관광자원 개발, 장좌도 해양관광리조트 조성, 야간 관광상품 개발을 통해 체류형 관광도시를 위한 인프라 확충에 총력을 다하고 있다.

목포신안통합추진위원회 2023년 출범식 개최

목포신안 교류협력사업 운영 등 통합 활동 본격 돌입

목포신안통합추진위원회(위원장 최태옥, 이하 통추위)가 3월 10일 김대중노벨평화상기념관에서 2023년 출범식을 개최했다. 이날 행사는 박홍률 목포시장과 박우량 신안군수, 김원이 국회의원, 문차복 목포시의회 의장 등 주요 내빈과 추진위원 50명, 홍보위원 28명 등 100여명이 참석했다.

최태옥 위원장은 인사말을 통해 신안과 목포는 본디 한 뿌리이며, 생활, 문화, 경제, 교육 등 많은 부문이 한데 얽혀 있어 목포가 신안이고 신안이 목포인 사실상 일심동체라고 말했다. 이어서 박홍률 목포시장과 박우량 신안군수는 축사를 통해 지방소멸의 시대를 맞아 민간중심으로 목포·신안 통합의 공감대를 만들어 가면서 관광통합, 경제통합, 최종적으로 행정통합을 이뤄 두 지역이 상생발전 할 수 있도록 진심과 정성을 다해 지혜와 역량을 모아가자고 결의했다. 이어서 새로 위촉된 추진위원과 홍보위원에게 위촉장을 수여했고, 통합 촉구 성명서를 발표했다. 성명서에는 양 지역의 상생과 번영을 위한 행정통합은 더 이상 미루어져서는 안 되며 지난 6번의 통합무산을 반면교사로 삼아 이번에는 반드시 통합의 결실을 맺을 수 있도록 양 지역 사회지도층 및 주민들이 힘을 결집해 줄 것을 요청하는 내용이 포함됐다.

목포 신안 통합추진위원회는 각계각층의 전문가 및 활동가 80여명으로 구성된 순수 민간단체로 2020년 12월 출범 이후 목포신안 통합을 위한 다양한 활동을 전개하고 있으며, 앞으로도 목포와 신안 주민들이 상생협력 할 수 있도록 목포시 자생단체와 신안군 자생단체 간 자매결연 추진하고 지역민 교육프로그램인 어울아카데미 운영, 통합 이후 발전방향과 비전 제시를 위한 대토론회 개최, 캠페인 광고 등 다양한 사업들을 펼쳐 나갈 계획이다.

강소형 스마트시티 조성사업 공모 선정, 국비 120억 확보

청년이 주도하는 친환경 스마트해양도시로 발돋움

목포시는 국토교통부가 주관하는 2023년 강소형 스마트시티 조성사업에 선정되어 국비 120억원을 확보함으로써 청년이 주도하고 찾는 목포 만들기의 첫걸음 삼아 도시경쟁력을 높이는 친환경 스마트 해양도시로 발돋움하게 되었다.

스마트시티 조성사업은 당면한 도시문제를 해결하기 위해 시민과 기업, 지자체가 협력하여 혁신적 서비스를 만들어 나가는 사업으로써 기후위기·지역소멸 등에 능동적으로 대응할 수 있는 특화 솔루션이 집약된 선도도시를 지향하고 있다.

시는 친환경 자율주행 등 전략적 신기술을 적극 도입, 시대에 부합한 탄소중립적 친환경 스마트 해양도시 목포 완성을 위해 사업역량을 집중할 계획이다.

주요 사업으로는 목포역~영산강 하굿둑 구간을 친환경 자율주행 전기 버스노선으로 지정·운영하고, 심화되고 있는 해양쓰레기 문제를 해소하기 위한 선순환 친환경 업사이클링시스템 구축에 나선다. 업사이클링에 대한 시민의 이해도를 높이기 위해 업사이클링 체험전시관도 운영할 예정이다.

이와 관련하여 시는 올해 정부로부터 국비 40억원 규모의 '스마트빌리지보급사업'과 'K-디지털플랫폼 공모사업'에 선정돼 관내 200여개 경로당에 원격 복지 및 건강시스템을 구축하여 어르신들의 건강관리를 강화하고, (구)청호중학교에 스마트인재교육센터를 설립하여 관내 학생 등을 대상으로 하는 인공지능·로봇·빅데이터 관련 지속가능한 맞춤형 교육체계 확보에도 최선을 다할 계획이다.

2023 시민과의 대화 성료, 소통·공감행정 강화

시민의 생생한 현장 목소리 청취로 소통 행정 구현

2023 시민과의 대화가 2월 10일 부주동에서 시작해서 3월 8일 용당1동까지 총 27일 개최하여 성황리에 마무리되었다.

이번 시민과의 대화에서는 20건의 정책 질의와 95건의 건의가 접수되었다. 접수된 민원은 도로개선 22건, 공원관리 22건, 안전 7건, 복지관련 6건 등으로 그 동안 주민들이 불편을 겪고 있었던 생활민원 사항이 대다수로 관련부서의 충분한 검토 과정을 거쳐 시정에 적극 반영할 방침이다.

2023 시민과의 대화는 민선 8기 시정목표인 '청년이 찾는 큰 목포 건설'을 위해 추진 중인 무안반도 통합, 그 중에서 제1단계 민간 주도로 진행되는 목포-신안 통합 공감대를 형성하기 위해 마련된 자리로, 신안 각 지역의 주요 자랑거리를 소개, 기념품 전달, 문화교류, 농산물 직거래 및 일손 돕기 등의 다양한 분야에서 두 지역의 활발한 교류 활동을 지속적으로 이어나갈 것을 다짐했다.

박홍률 목포시장은 "이번 시민과의 대화를 통해 생생한 현장 목소리를 들을 수 있는 좋은 기회가 됐다"며 "지난 한 달여간 23개 행정복지센터별로 순회하며 현장에서 전해 들은 시민들의 고견을 마음속에 깊이 새겨 시정에 적극적으로 반영해 나가겠다"고 말했다.

05

「KBS 전국노래자랑 – 목포시편」 성황리에 개최

전국체전 성공개최를 기원하는 특별한 무대

2월 25일 전국체전 성공 개최를 기원하고, 시민들의 화합을 다지는 “KBS 전국노래자랑 목포시편” 공개녹화가 목포시민문화체육센터 대공연장에서 성황리에 개최됐다. 이 날 공개녹화에는 402팀이 참가한 예심에서 열띤 경쟁을 뚫고 본선무대 진출 자격을 얻은 15개 팀이 멋진 무대를 꾸몄다.

MC 김신영의 재치있는 사회와 송대관, 현숙, 박상철, 신승태, 레이디티의 축하가 더해져 수준높은 흥겨운 무대가 펼쳐졌다.

저마다 참가자들이 개성 넘치는 무대를 꾸민 가운데 맛의 고장 목포를 알리기 위한 홍어, 낙지 등 9미 소개와 전국체전 출전 예정인 태권도팀이 체전 개최 홍보 및 역동적인 태권도 퍼포먼스를 펼쳐 주목을 받기도 했다.

06

목포항구축제, 2023년 전라남도 대표축제 선정

올해 목포항구축제 10월 20일부터 22일까지 목포항에서 개최

목포시 대표 축제인 목포항구축제가 지난해에 이어 올해도 전라남도 대표축제로 선정되어 도비 2천만원, 전문가 축제컨설팅 및 축제 홍보 등 다양한 지원을 받게 되었다.

전라남도 대표축제는 주민 참여와 지역경제 파급효과가 높은 축제로 주민이 직접 참여하는 전시 공간, 퍼레이드, 공연 등으로 이루어져 관광객이 믿고 즐겨 찾는 축제라고 평가를 받고 있다.

문화체육관광부 예비지정 축제이기도 한 목포항구축제는 과거 바다 위에서 열렸던 생선시장인 ‘파시’를 주제로 하는 국내 유일의 항구축제다.

목포시는 올해 말 2년 주기로 지정되는 문화체육관광부의 문화관광축제 평가에도 도전해 항구축제의 브랜드를 높여갈 예정으로 올해 목포항구축제는 오는 10월 20일부터 22일까지 목포항 일원에서 개최된다.

근·현대 나전칠기 등 활용 문화 공간 조성, 관광활성화 기대

- 목포시민의 재산으로 시 직접 운영
- 법률에 의해 기증품 감정평가·공유재산심의회 등 행정 절차 진행 예정

목포시는 크로스포인트문화재단(이사장 정건해)·(주)크로스포인트인터내셔널(고문 손혜원)과 지난 5월 17일 대의동 근대역사 거리에서 근·현대 나전칠기 컬렉션 기증식을 갖고, 50여 억원으로 추정되는 나전칠기 작품 233점, 토지 및 건물 10필지 등의 기증관련 업무협약을 체결했다.

이 가운데 눈에 띄는 작품으로 근대 한국 나전칠기의 전설인 전성규 선생의 대표작 '산수궤'와 국가무형문화재 고 김봉룡·김태희 선생의 작품 등이 관심을 끌었다.

협약의 주요 내용은 나전칠기 공예품 및 부동산 기증을 통해 한국전통공예를 계승하고, 목포시의 문화관광 활성화에 기여할 것을 목적으로 하고 있다.

앞으로 목포시는 나전칠기 공예품 및 부동산 기증과 관련해 법률에 의해 기증품의 감정평가, 공유재산심의회 등 행정절차를 진행할 예정이다.

목포형 시내버스 운영체계 마련을 위한 비교견학 추진

목포시의회 도시건설위원회(위원장 박용식)는 지난 4월 17일 목포시에 맞는 시내버스 운영체계 모색을 위해 공영제를 시행하고 있는 세종특별자치시와 준공영제를 실시하고 있는 청주시를 방문, 두 도시에서 운영하고 있는 시내버스 운영체계에 대한 설명을 듣고 심도있는 질의응답을 펼쳤다.

세종특별자치시는 2017년 4월 공사를 설립, 기존 시내버스 회사의 적자가 심한 노선을 인수받아 운영하는 사례로, 공영제와 민영제를 혼합하여 운영하고 있어, 공사 설립 및 공영제 시행의 장단점에 대한 설명을 듣고 질의·응답을 펼쳤다.

청주시는 기초자치단체 중에서는 최초로 2021년 1월 준공영제를 도입한 사례로, 준공영제 도입과 정착과정, 효과적인 운영 방안에 대한 설명 및 지난 3월에 마친 청주시 시내버스노선개편 용역 사례를 청취하고 목포시에 접목할 수 있는 방안을 찾기위한 열띤 논의를 펼쳤다.

세종시의 경우 적자가 심한 노선에 대해 시내버스 회사에서 스스로 노선권을 반납하고, 반납 노선에서 운영되던 차량을 기존 노선에 추가 투입하여 배차간격을 줄이고, 공사에서는 반납된 노선의 운영과 함께 시 전체적인 대중교통 효율화를 위해 시내버스, 마을버스, BRT(Bus rapid transit), DRT(Demand Responsive Transit), 셔클 등 다양한 방식의 대중교통 시스템을 구축·운영 하고 있다.

청주시의 경우 철저한 원가 검증 및 대표이사의 친족 채용시 패널티 부여, 6개 시내버스 회사의 타이어 공동구매, 시민대상의 상시 만족도 평가 등을 통해 경영 투명화와 운영비 절감, 서비스 향상을 이루어내고 있다.

또한 18일에는 1946년 설립된 국내에서 가장 큰 담배공장이었던 옛 청주연초제조공장이 2014년 국토부 '경제기반형 도시재생사업'을 통해 시민 문화공간으로 재탄생한 사례를 견학했다.

견학을 마친 박용식 위원장은 "교통분야 전문가를 확보해 일관성 있고 깊이 있는 시내버스 정책을 추진하고, 버스 업체들의 자발적인 운송원가 절감을 유도하기 위한 인센티브 마련 등의 사례는 목포시에서도 즉각적인 검토가 필요한 사항이다. 또한 간선과 지선을 활용한 청주시의 시내버스 노선개편 사례도 현재 추진중인 노선개편 용역에서 적극적인 검토가 필요한 사례라고 생각된다."고 소감을 밝혔다.

목포시의회 도시건설위원회의 이번 견학은 급박하게 흘러가는 목포 시내버스 문제에 대처해야 하는 상황에서 시내버스 운영체계에 대해 깊이있는 설명을 듣고 비교해 볼 수 있는 기회와 함께, 현재 추진중인 노선개편, 준공영제 및 공영제 용역과 맞물려 시의적절한 견학으로 평가된다.

목포시의회, 인구감소지역 지원 특별법 관련 교육 실시

목포시의회(의장 문차복)는 지난 5월 2일, 인구감소와 지역소멸 위기에 대처하기 위해 인구감소지역 지원 특별법(이하 인구감소지역법) 및 지방소멸대응기금 관련 제도 교육을 실시했다.

이날 교육은 인구감소 및 지방소멸위기 관련 전문가인 김경철 이사장을 초빙하여 전남의 인구감소지역 재지정의 필요성에 대해 열띤 논의를 펼치고, 향후 목포시 인구감소 대응 방안 마련을 위한 시간을 가졌다.

행정안전부가 지정 고시한 89개 인구감소지역과 18개 관심지역은 인구 관련 지표 8개 항목을 3년 전의 인구데이터 지표에 근거하여 선정한 것으로 5년 간의 인구데이터를 적용할 경우, 인구감소지역이 아님에도 인구감소·관심지역에 포함되는 지자체가 22개에 달하는 등 객관적 근거에 문제점이 있어 개선이 필요하다는 점에 참석 의원 모두 인식을 같이 했다.

이형완 의회운영위원장은 "현행 특별법은 인구의 집중도 및 생활인구, 관광객 등에서 상대적으로 유리한 광역시·자치구와 지방 중소도시 및 농·어촌 지자체의 인구 문제를 동일선상에서 바라보고 있는 등 다양한 측면에서 문제점이 드러나고 있다"라며 "시의회 차원에서 의원들과 함께 현재 문제점에 대한 공감대 형성 등 향후 대응 방안을 함께 고민하고 해결해 나가겠다"라고 밝혔다.

또한 문차복 의장은 "목포시가 인구감소지역 지정에서 제외된 것은 납득하기 어려우며, 이것은 생산가능인구 감소에 따른 노동생산성 저하, 인구 급감, 세수 감소로 이어지는 결과를 초래할 것이다"라고 말하며 "인구감소지역 지정에서 제외된 전남의 6개 시·군의회와 연대해 국회와 행정안전부에 법과 제도 개선 등 다양한 건의와 요구를 할 예정이다"라고 밝혔다.

사진으로 보는 의정활동

인구감소지역 지원 특별법 교육

시내버스 운영체계 마련을 위한 비교견학

우리동네소식

『봄, 4색 꽃 원데이클래스』 사업 추진

용당1동

용당1동 지역사회보장협의체(위원장 김행호)는 2023년 전남사회혁신 공모사업에 최종 선정된 "행복이 당근! 희망이 껑~충!"의 첫 걸음으로 『봄, 4색 꽃 원데이클래스 사업』을 한달간 진행하여 고독사 위험 및 우울감이 높은 독거 어르신 16명과 함께 반려식물심기, 꽃 우드쟁반 만들기 등 4가지 활동을 추진하였다.

북뿌리이음마을학교 운영

용당2동

용당2동 행정복지센터에서는 전라남도목포교육지원청과 협력하여 3월 18일부터 북뿌리이음마을학교를 운영하고 있다. 초 · 중등학생을 대상으로 체험활동과 미술활동을 하고, 이를 바탕으로 학생들이 직접 쓰고 그린 동화책을 연 1회 제작하고 있다.

저소득 장애 한부모세대 자립을 위한 사랑나눔 실천

연동

연동 행정복지센터에서 저소득 장애 한부모세대의 자립을 위한 사랑 나눔을 실천했다. 사별 후 홀로 두 자녀를 양육하는 한부모 세대가 장애로 인해 이사에 어려움을 겪고 있어 자원봉사자와 함께 이삿짐을 포장하고 주거지 대청소를 실시하여 새 보금자리에 안착할 수 있도록 나눔을 실천하였다.

취약계층 주거환경 개선 이웃사랑 나눔 실천

산정동

지난 3월 중순 산정동 복지기동대, 자생조직 연합 및 봉사단체 3곳의 자원봉사자 50여 명은 취약계층 가구가 쾌적한 환경에서 생활할 수 있도록 집안 청소, 노후 싱크대 및 도배장판 교체, 화장실 개보수, 가구 및 순간온수기 등을 교체하여 이웃사랑 나눔을 실천하였다.

여성 청소년 속옷 지원 사업

연산동

연산동 지역사회보장협의체(위원장 정재환)는 세안종합병원 강상진 이사장의 후원금(240만원)으로 「여성 청소년 맞춤형 속옷 지원」사업을 실시하여 2차 성징 대응에 취약한 저소득 여성 청소년 20명에게 12만원 상당의 속옷 상품권을 지급하였다.

따뜻한 한끼 효도밥상 나눔행사

원산동

원산동에서는 지난 3월 지역특화사업으로 관내 취약계층 어르신을 초청하여 행복푸드나눔 14호점 유달산숯불장어전문점(대표 박경일) 장어탕 50그릇(60만원 상당)과 행복푸드나눔 1호점 삼립샤니 진호남대리점(대표 김민진)에서 빵 50개(7만원 상당)를 제공받아 나눔행사를 가졌다.

가정의 달 맞이 닭죽 나눔 행사 개최

대성동

대성동 지역사회보장협의체(위원장 정안국)는 지난 5월 2일(화) 관내 어르신 150명을 모시고 대한적십자사 개미미용봉사회(회장 이혜선)에서 준비한 닭죽과 반찬을 관내 어르신들에게 대접하는 「가정의 달 맞이 닭죽 나눔 행사」를 가졌다.

희망찬 목포 만들기를 위한 사랑나눔 실천

목원동

지난 3월 말 목원동 지역사회보장협의체(위원장 김맹곤) 및 자생조직 회원 20명은 취약계층 가정에 사랑의 집청소를 실시하고 관내 어렵게 생활하고 있는 지체 장애인 세대의 냉장고, 옷장 등 폐가전·가구를 처리하여 깨끗한 주거 공간을 마련해 주었다.

'해오름봉사단' 사랑의 반찬 나눔봉사

동명동

동명동 해오름봉사단(단장 임순례)은 2020년부터 4년간 매월 관내 소외계층을 위한 사랑의 반찬 나눔 행사를 펼치고 있다. 목포복지재단의 '동명동 지정기탁금'을 재원으로 정성껏 준비한 밑반찬과 간식을 만들어 독거노인 및 거동이 불편한 세대에 매월 셋째주 수요일에 전달하고 있다.

목포-신안 통합기원 식수 및 타임캡슐 매설

삼학동

삼학동은 지난 4월 통장협의회(회장 이향숙) 주관으로 안좌면 이장협의회와 안좌면사무소에서 통합 기원 식수 및 타임캡슐 매설식을 가졌다. 통합을 기원하는 의미로 목포 시화인 백목련을 안좌면에 식수하고, 통합 의지의 선언문을 타임캡슐에 담는 매설식을 가졌다. 이날 매설한 타임캡슐은 향후 통합이 완료된 날에 양 단체가 함께 개봉할 예정이다.

가정의 달 '효사랑 나눔행사' 개최

만호동

지난 5월 8일 어버이날을 맞이하여 만호동 바르게 살기위원회(위원장 김건자)와 지역사회보장협의체 위원장 최완수)는 홀로 사는 어르신 20명에게 선풍기 20대와 카네이션 화분 20개를 전달하고 만호동 새마을부녀회(회장 진곤영)에서는 정성껏 준비한 음식을 경로당 2개소에 전달했다.

어버이날 맞이 「한마음 경로잔치」 개최

유달동

유달동은 지난 5월 3일 연희네슈퍼 공용주차장에서 관내 어르신 200여명을 모시고 흥겨운 공연과 함께 목포해양대학교, 씨월드, 목포수협 및 조선내화(주) 등의 후원으로 마련한 삼계탕 200여 그릇, 답례품을 제공하는 경로잔치를 개최했다.

사랑의 밑반찬 나눔 봉사

죽교동

죽교동 마을공동체 주주모임 회원들은 지난 4월 20일부터 고령·독거노인 등에게 밑반찬를 배달하는 육첩반상 사업과 어버이날을 앞둔 5월 6일에는 회원들이 직접 만든 카네이션을 어르신들에게 달아드리면서 훈훈한 정을 나누었다.

경로당에 퍼지는 웃음소리

북항동

북항동 지역사회보장협의체(위원장 최상식)는 2023년 3월부터 11월까지 월 1회 경로당 어르신들을 위한 『웃음가득 그림책 힐링테라피』 사업을 추진하고 있다. 이 프로그램은 매월 새로운 그림책을 선정하여 읽고 독후활동으로 마무리 된다.

가정의 달 맞이 '우리愛용해' 나눔 실천

용해동

용해동 주민자치위원회 및 지역사회보장협의체 등 자생조직에서는 지난 5월 가정의 달을 맞아 지역아동센터를 대상으로 생필품을 지원하였고 지역아동센터 아동 대상으로는 삼학도 크루즈 승선 체험과 영화관람 등 문화활동을 지원, 자립생활관에는 반찬 등을 제공하여 나눔활동을 펼쳤다.

희망찬 미래, 건강한 우리아이 영양제 지원

이로동

지난 3월 10일 이로동 지역사회보장협의체(위원장 윤명열)에서는 관내 저소득 및 다자녀 세대의 아동에게 영양제 '텐텐' 120정 1통 또는 2통씩 총 23세대 50만원 상당을 지원하여 복지혜택이 미약한 아동 계층의 복지 증진향상에 기여하였다.

자매결연 신안군 신의면 경로당 회장단 초청 행사

상동

상동에서 지난 5월 가정의 달을 맞이하여 관내경로당 회장단들과 자매결연지인 신의면 경로당 회장단을 초청하여 목포시의 주요 관광지를 둘러보며 친교의 시간을 가졌다. 신의면에서는 향토 소금 특산품을, 상동에서는 유명제과점 케이크를 기념품으로 교환하면서 양 시·군이 상생 발전할 수 있도록 함께 힘을 모으기로 했다.

「함께 참여하는 힐링교실」 운영

하당동

하당동 지역사회보장협의체에서 지난 4월 13일부터 5월 11일까지 매주 목요일에 지역 어르신 12명을 대상으로 ▲다육 정원 꾸미기 ▲천연샴푸 만들기 ▲바람떡 만들기 ▲스칸디아모스 액자 만들기 등 「함께 참여하는 힐링교실」을 운영하여 어르신들에게 많은 웃음을 선사했다.

2023 신흥동 벚꽃나들이 축제 성료

신흥동

신흥동 벚꽃나들이축제추진위원회(위원장 천에녹)는 코로나 이후 4년 만에 4. 1. ~ 2. 입암산 (구)동광농원에서 '2023 신흥동 벚꽃나들이 축제'를 개최하여 어린이 벚꽃 그리기 대회, 벚꽃 동산 작은 음악회, 사진 무료인화 등 다양한 프로그램과 함께 안전사고 없이 성공적으로 축제를 마무리 하였다.

2023년 전원마을 삼향동 주말농장 개장

삼향동

삼향동주민자치위원회(위원장 모종철)는 도시민들이 바쁜 일상에서 벗어나 주말에 농사체험을 하면서 가족과 즐거운 추억을 만들어가고, 작물을 재배하는 이웃과도 따뜻한 정을 나눌 수 있는 공간을 제공하기 위해 120세대를 대상으로 2023년 전원마을 삼향동 주말농장을 개장했다.

어버이날 기념 '사랑의 카네이션 달아드리기' 행사 추진

옥암동

옥암동 통장협의회(회장 이주현)는 어버이날을 기념해 관내 경로당 및 동 청사를 방문하는 어르신들에게 카네이션을 달아드렸고, 새마을부녀회(회장 전선미)에서는 홀로 거주하시는 어르신들의 가정을 방문해 카네이션과 생필품을 전달하며 안부를 확인했다.

지역사랑보장협의체, 우렁각시들 반찬나눔 추진

부흥동

부흥동 지역사회보장협의체(위원장 정평국)에서는 매달 정기적으로 특화사업인 우렁각시들 반찬나눔사업 봉사활동을 추진하고 있다. 부흥동 우렁각시들은 매월 직접 장을 봐서 제철의 맛깔스런 밑반찬을 정성스레 조리하여 관내 홀몸 거동불편 어르신에게 배달하며 건강과 안부를 살피는 등 부흥동 며느리 역할을 톡톡히 하고 있다.

5월 가정의 달과 어린이날 축하 마술공연 펼쳐

부주동

부주동에서는 부주동 주민자치위원회(위원장 정미영) 주관으로 5월 가정의 달과 어린이 날을 맞이하여 관내 지역아동센터 어린이 100여명을 초대해 직접 마련한 햄버거(100인분)와 마술도구(100개)를 전달하고 마술공연 및 체험 등의 뜻깊은 시간을 가졌다.

치매치료관리비 지원 받으세요!

걸어보자 힐링 목포

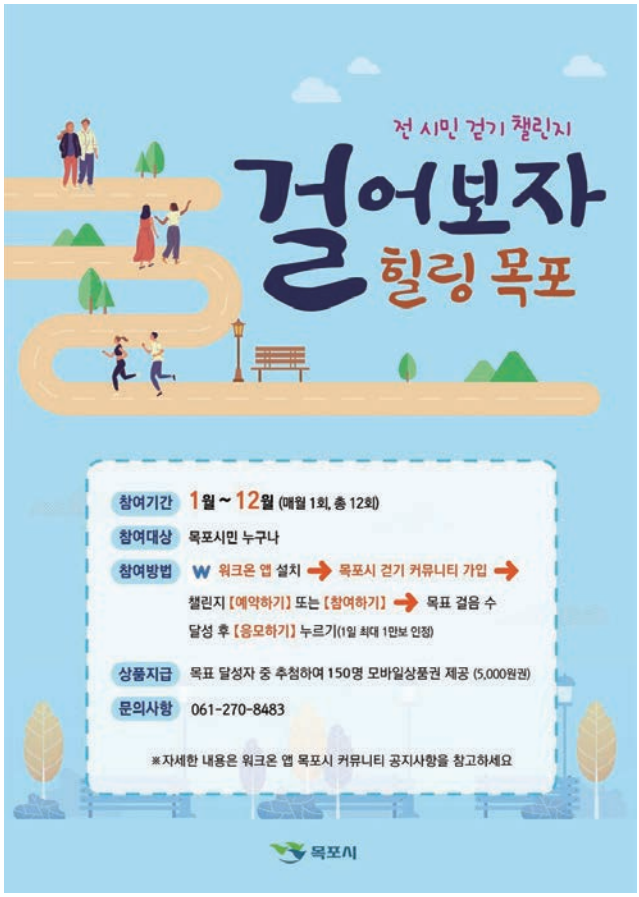

2023년 전기이륜차 보급사업 공고

2023년
전기이륜차 보급사업 공고

- **신청기간**
  - 2023. 5. 4.(목) ~ 예산소진 시(평일 9시~18시)
- **신청방법**
  - 전기자동차 구매보조금 지원시스템 (http://ev.or.kr/ps)을 통한 접수
- **신청대상**
  - 3개월 전부터 목포시에 주소(사업장)를 둔 개인, 개인사업자, 법인 · 기관 등
- **지원대수**
  - 35대(우선 4, 배달 4, 일반 27)
- **문의사항**
  - 목포시 기후환경과 ☎ 061-270-8667

목포시 연중무휴 공공심야약국 운영

목포시 연중무휴
공공심야약국 운영

- **약국**
  - **비타민약국**(이마트 건너편) ☎284-7571
  - **로뎀온누리약국**(보건소 사거리) ☎278-6705
- **기간/시간**
  - 2023. 12. 31. 까지 22~24시(연중무휴)
- **운영**
  - 의약품 판매, 복약지도

시민 서포터즈 여러분을 모십니다

제104회 전국체육대회

목포 개항장 시간여행

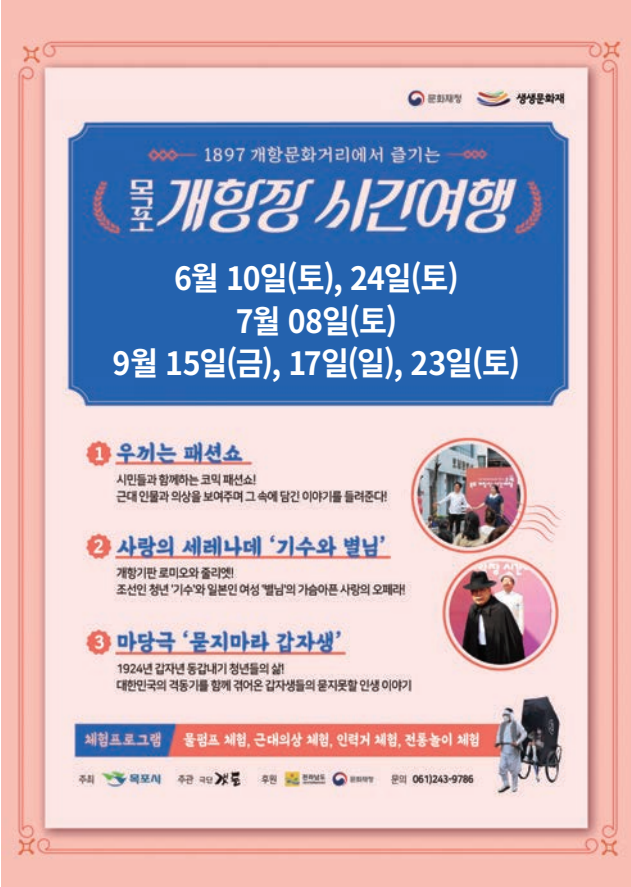

목포사랑상품권 1인 월 구매한도 및 보유한도 변경

목포사랑상품권 1인 월 구매한도 및 보유한도 변경

목포사랑상품권(지류 + 모바일 통합운영)

- 구매한도 : 1인당 개인(월 20만원), 법인(반기 1,000만원)
- 보유한도 : 최대 150만원(지류+모바일 100만원, 카드 50만원)
- 할 인 율 : 연중 8%(법인 할인미적용), 추석명절(9월)10%

목포사랑카드(광주은행)

- 1인당 충전한도 : 월 50만원
- 할 인 율 : 연중 8%, 추석명절(9월) 10%

고향사랑기부제 어디까지 알고 있니?

2023년부터 시행된 고향사랑기부제에 대해 얼마나 알고 계시나요?
목포를 향한 많은 관심과 뜨거운 성원으로 목포 고향사랑기부제는
순항중에 있는데요, 고향사랑기부제에 대해 자주 묻는 질문과
궁금하였던 이야기를 담아 보았습니다.

Q1 기부는 어디서 어떻게?

온라인은 고향사랑e음 사이트에서 고향사랑e음
오프라인은 전국 농협에서 가능합니다. NH NongHyup
결제방법은 계좌이체와 카드결제 모두 가능합니다.

Q2 기부혜택은?

첫번째, 세액공제 혜택입니다.
10만원까지는 전액 세액공제,
10만원 초과분은 16.5%의 세액공제 혜택을 받을 수 있습니다.
두번째, 기부액의 30%에 해당하는 답례품을 선택할 수 있습니다.
목포에서 제공하는 정성가득한 답례품을 받을 수 있어요.
기부금으로 목포가 더욱 살기 좋아진다면 뿌듯함은 덤이겠죠.

Q3 연말정산 혜택은 어떻게?

기부 정보가 국세청 홈택스에 자동신고되므로 연말정산시 기부영수증을 등록할 필요 없이 자동으로 연말정산 적용이 됩니다.
하지만 부양가족의 기부금에 대해서는 적용되지 않으니 주의하여 주세요!

Q4 목포에 기부한 기부자들이 가장 많이 선택한 답례품 품목은?

1. 목포사랑상품권
2. 홍어
3. 건어물세트

Q5 가장 많이 하는 기부 금액은?

10만원
급여소득자라면 10만원은 무조건 기부해야죠... 10만원 전액 세액공제에, 3만원의 답례품까지!!! 안하면 손해입니다. 역시나 다들 잘 아시고 10만원의 따뜻한 기부와 함께 연말정산과 풍성한 답례품을 받고 계십니다.

Q6 목포시 답례품은?

목포해상케이블카 탑승권
10만원 기부시
왕복탑승권 2매 제공

홍어
쫀득쫀득~
알싸한 맛이 일품

건어물세트
청정지역에서 자란
무공해 자연식품

곰창김
두툼하고 꼬들꼬들한
밥상 위 필수템

굴비
국내산 조기로 만들어
살이 탄탄

목포사랑상품권
8,400여개 가맹점에서
사용가능

마늘고추장굴비
고추장과 굴비살이 어우러져
감칠맛 뿜뿜

반건조 민어
임금님의 보양 생선

드립백커피
어디서든 즐기는
내 손에 작은 카페

천연비누
목포이야기를 담은
수제비누

함께 해요!
2023 희망찬 목포 만들기 PINK'S MOKPO

목표 및 중점 추진과제

약속지킴 (Promise)	마을가꿈 (Image)	칭찬운동 (Nice)	사랑나눔 (Kind)
질서·규범을 준수하는 안전한 도시	고유의 특색을 갖춘 깨끗한 도시	화합하고 소통하는 도시	이웃과 함께하는 다정한 도시
① 교통질서 지키기 ② 안전문화 실천하기 ③ 위생 의식 수준 올리기	① 으뜸마을 만들기 136 ② 가로수 꽃밭 가꾸기 ③ 올바른 쓰레기 배출문화 정착 ④ 청결활동 추진	① SNS 칭찬 릴레이 전개 ② 칭찬 시민 아카데미 추진 ③ 친절 시민 육성	① 기부문화 확산 (고향사랑기부제 연계) ② 동별 나눔·봉사 특색사업 발굴 추진 ③ 전부서 사랑나눔 111운동 추진

살고 싶은 행복도시, 더 큰 목포

내 손 안에 목포소식

• 목포시 SNS와 친구가 되어주세요 •

목포시 공식 SNS를 구독하면 목포시 소식이 한눈에!!

핸드폰 카메라로 **QR코드**를 찍어보세요~

목포시 페이스북 채널 추가하기

1. 페이스북 검색창에 '목포시청' 검색
2. '목포시청' 페이지 누르기
3. **'팔로우'** 버튼 클릭

목포시 페이스북 바로가기 QR

목포시 인스타그램 채널 추가하기

1. 인스타그램 검색창에 '목포시청' 검색
2. 목포시 공식 인스타그램(@mokpocity_story) 계정 선택
3. **'팔로우'** 버튼 클릭

목포시 인스타그램 바로가기 QR

목포시 유튜브 채널 추가하기

1. 유튜브 검색창에 '목포시청' 검색
2. '목포시청' 유튜브 채널 누르기
3. **'구독'** 버튼 클릭

목포시 유튜브 바로가기 QR

목포시 카카오톡 채널 추가하기

1. 카카오톡 검색창에 '목포시청' 검색
2. '목포시청' 채널 선택
3. **'채널추가'** 버튼 클릭

목포시 카카오톡 바로가기 QR

목포시 블로그 이웃하기

1. 네이버 검색창에 '목포시 블로그' 검색
2. '목포시 공식 블로그' 사이트 누르기
3. **'이웃추가'** 버튼 클릭

목포시 블로그 바로가기 QR

'작가를 꿈꾸는 문학, 유토피아'

목포 문학박람회

MOKPO LITERARY EXPO

2023. 09. 14(목) - 09. 17(일)

목포문학관 일원(주행사장), 원도심 일원

| 주최 · 주관 | 목포시 | 후원 | 문화체육관광부 전라남도